Digitized by the Internet Archive
in 2010 with funding from
University of Ottawa

http://www.archive.org/details/oeuvrescomplt03balz

PQ
2157
F13
SHRS
V.3

ŒUVRES COMPLÈTES

DE

HONORÉ DE BALZAC

LA PRÉSENTE ÉDITION

DES

ŒUVRES COMPLÈTES DE HONORÉ DE BALZAC

A ÉTÉ TIRÉE

PAR L'IMPRIMERIE NATIONALE

EN VERTU

D'UNE AUTORISATION DE M. LE GARDE DES SCEAUX

EN DATE DU 10 MAI 1910

Il a été tiré de cette édition :

50 exemplaires, numérotés 1 à 50, sur papier ancien du Japon, contenant une suite des bois tirée sur papier de Chine.

50 exemplaires, numérotés 51 à 100, sur papier ancien du Japon.

Il a été tiré en outre quelques suites isolées des bois sur papier de Chine.

Les notes et les illustrations sont la propriété exclusive de l'édition.

ŒUVRES COMPLÈTES

DE

HONORÉ DE BALZAC

LA COMÉDIE HUMAINE

TEXTE REVISÉ ET ANNOTÉ

PAR MARCEL BOUTERON ET HENRI LONGNON

ILLUSTRATIONS

DE CHARLES HUARD

GRAVÉES SUR BOIS PAR PIERRE GUSMAN

ÉTUDES DE MŒURS : SCÈNES DE LA VIE PRIVÉE, III

ALBERT SAVARUS — LA VENDETTA

UNE DOUBLE FAMILLE — LA PAIX DU MÉNAGE

MADAME FIRMIANI — ÉTUDE DE FEMME

LOUIS CONARD
PARIS
Bd DE LA MADELEINE, 17

BRENTANO'S
LIBRAIRES
NEW-YORK - WASHINGTON

1912

ALBERT SAVARUS*

---

*A Madame Émile de Girardin**

ALBERT SAVARUS.

Un des quelques salons où se produisait l'archevêque de Besançon sous la Restauration, et celui qu'il affectionnait était celui de la baronne de Watteville. Un mot sur cette dame, le personnage féminin le plus considérable peut-être de Besançon.

Monsieur de Watteville, petit-neveu du fameux Watteville, le plus heureux et le plus illustre des meurtriers et des renégats*, dont les aventures extraordinaires sont beaucoup trop historiques pour être racontées, était aussi tranquille que son grand-oncle fut turbulent. Après avoir vécu dans la Comté, comme un cloporte dans la fente d'une boiserie, il avait épousé l'hé-

ritière de la célèbre famille de Rupt. Mademoiselle de Rupt réunit vingt mille francs de rente en terre aux dix mille francs de rente en biens-fonds du baron de Watteville. L'écusson du gentilhomme suisse, les Watteville sont de Suisse, fut mis en abîme sur le vieil écusson des de Rupt. Ce mariage, décidé depuis 1802, se fit en 1815, après la seconde Restauration. Trois ans après la naissance d'une fille, tous les grands parents de madame de Watteville étaient morts et leurs successions liquidées. On vendit alors la maison de monsieur de Watteville pour s'établir rue de la Préfecture, dans le bel hôtel de Rupt dont le vaste jardin s'étend vers la rue du Perron. Madame de Watteville, jeune fille dévote, fut encore plus dévote après son mariage. Elle est une des reines de la sainte confrérie qui donne à la haute société de Besançon un air sombre et des façons prudes en harmonie avec le caractère de cette ville.

Monsieur le baron de Watteville, homme sec, maigre et sans esprit, paraissait usé, sans qu'on pût savoir à quoi, car il jouissait d'une ignorance crasse; mais comme sa femme était d'un blond ardent et d'une nature sèche devenue proverbiale (on dit encore pointue comme madame de Watteville), quelques plaisants de la magistrature prétendaient que le baron s'était usé contre cette roche. Rupt vient évidemment de *rupes*. Les savants observateurs de la nature sociale ne manqueront pas de remarquer que Rosalie fut l'unique fruit du mariage des Watteville et des Rupt.

Monsieur de Watteville passait sa vie dans un riche atelier de tourneur, il tournait! Comme complément à cette existence, il s'était donné la fantaisie des collections. Pour les médecins philosophes adonnés à l'étude de la folie, cette tendance à collectionner est un premier degré d'aliénation mentale, quand elle se porte sur les petites choses. Le baron de Watteville amassait les coquillages, les insectes et les fragments géologiques du territoire de Besançon.

Quelques contradicteurs, des femmes surtout, disaient de monsieur de Watteville : — Il a une belle âme! il a vu, dès le début de son mariage, qu'il ne l'emporterait pas sur sa femme, il s'est alors jeté dans une occupation mécanique et dans la bonne chère.

L'hôtel de Rupt ne manquait pas d'une certaine splendeur digne de celle de Louis XIV, et se ressentait de la noblesse des deux familles, confondues en 1815. Il y brillait un vieux luxe qui ne se savait pas de mode. Les lustres de cristaux taillés en forme de feuilles, les lampasses, les damas, les tapis, les meubles dorés, tout était en harmonie avec les vieilles livrées et les vieux domestiques. Quoique servie dans une noire argenterie de famille, autour d'un surtout en glace orné de porcelaines de Saxe, la chère y était exquise. Les vins choisis par monsieur de Watteville, qui, pour occuper sa vie et y mettre de la diversité, s'était fait son propre sommelier, jouissaient d'une sorte de célébrité départementale. La fortune de madame de Watteville était considérable, car celle de son mari, qui consistait dans la terre de Rouxey valant environ dix mille livres de rente, ne s'augmenta d'aucun héritage. Il est inutile de faire observer que la liaison très-intime de madame de Watteville avec l'archevêque avait impatronisé chez elle les trois ou quatre abbés remarquables et spirituels de l'archevêché qui ne haïssaient point la table.

Dans un dîner d'apparat, rendu pour je ne sais quelle noce au commencement du mois de septembre 1834, au moment où les femmes étaient rangées en cercle devant la cheminée du salon et les hommes en groupes aux croisées, il se fit une acclamation à la vue de monsieur l'abbé de Grancey, qu'on annonça.

— Eh! bien, le procès? lui cria-t-on.

— Gagné! répondit le vicaire-général. L'arrêt de la Cour, de laquelle nous désespérions, vous saviez pourquoi...

Ceci était une allusion à la composition de la Cour

royale depuis 1830. Les légitimistes avaient presque tous donné leur démission.

— ... L'arrêt vient de nous donner gain de cause sur tous les points, et réforme le jugement de première instance.

— Tout le monde vous croyait perdus.

— Et nous l'étions sans moi. J'ai dit à notre avocat de s'en aller à Paris, et j'ai pu prendre, au moment de la bataille, un nouvel avocat à qui nous devons le gain du procès, un homme extraordinaire...

— A Besançon? dit naïvement monsieur de Watteville.

— A Besançon, répondit l'abbé de Grancey.

— Ah! oui, Savaron, dit un beau jeune homme assis près de la baronne et nommé de Soulas.

— Il a passé cinq ou six nuits, il a dévoré les liasses, les dossiers; il a eu sept à huit conférences de plusieurs heures avec moi, reprit monsieur de Grancey qui reparaissait à l'hôtel de Rupt pour la première fois depuis vingt jours. Enfin, monsieur Savaron vient de battre complétement le célèbre avocat que nos adversaires étaient allés chercher à Paris. Ce jeune homme a été merveilleux, au dire des Conseillers. Ainsi, le Chapitre est deux fois vainqueur : il a vaincu en Droit, puis en Politique il a vaincu le libéralisme dans la personne du défenseur de notre Hôtel-de-Ville. « Nos adversaires, a dit notre avocat, ne doivent pas s'attendre à trouver partout de la complaisance pour ruiner les archevêchés... » Le président a été forcé de faire faire silence. Tous les Bisontins ont applaudi. Ainsi la propriété des bâtiments de l'ancien couvent reste au Chapitre de la cathédrale de Besançon. Monsieur Savaron a d'ailleurs invité son confrère de Paris à dîner au sortir du palais. En acceptant, celui-ci lui a dit : « A tout vainqueur tout honneur! » et l'a félicité sans rancune sur son triomphe.

— Où donc avez-vous déniché cet avocat? dit madame

de Watteville. Je n'ai jamais entendu prononcer ce nom-là.

— Mais vous pouvez voir ses fenêtres d'ici, répondit le vicaire-général. Monsieur Savaron demeure rue du Perron, le jardin de sa maison est mur mitoyen avec le vôtre.

— Il n'est pas de la Comté, dit monsieur de Watteville.

— Il est si peu de quelque part, qu'on ne sait pas d'où il est, dit madame de Chavoncourt.

— Mais qu'est-il? demanda madame de Watteville en prenant le bras de monsieur de Soulas pour se rendre à la salle à manger. S'il est étranger, par quel hasard est-il venu s'établir à Besançon? C'est une idée bien singulière pour un avocat.

— Bien singulière! répéta le jeune Amédée de Soulas dont la biographie devient nécessaire à l'intelligence de cette histoire.

De tout temps, la France et l'Angleterre ont fait un échange de futilités d'autant plus suivi qu'il échappe à la tyrannie des douanes. La mode que nous appelons anglaise à Paris se nomme française à Londres, et réciproquement. L'intimité des deux peuples cesse en deux points, sur la question des mots et sur celle du vêtement. *God save the King,* l'air national de l'Angleterre, est une musique faite par Lulli pour les chœurs d'Esther ou d'Athalie*. Les paniers apportés par une Anglaise à Paris furent inventés à Londres, on sait pourquoi, par une Française, la fameuse duchesse de Portsmouth*; on commença par s'en moquer si bien que la première Anglaise qui parut aux Tuileries faillit être écrasée par la foule; mais ils furent adoptés. Cette mode a tyrannisé les femmes de l'Europe pendant un demi-siècle. A la paix de 1815, on plaisanta durant une année les tailles longues des Anglaises, tout Paris alla voir Pothier et Brunet dans les *Anglaises pour rire*; mais, en 1816 et 17, les ceintures des Françaises, qui leur coupaient

le sein en 1814, descendirent par degrés jusqu'à leur dessiner les hanches. Depuis dix ans, l'Angleterre nous a fait deux petits cadeaux linguistiques. A l'*incroyable*, au *merveilleux*, à l'*élégant*, ces trois héritiers des *petits-maîtres* dont l'étymologie est assez indécente, ont succédé le *dandy*, puis le *lion*. Le *lion* n'a pas engendré la *lionne*. La lionne est due à la fameuse chanson d'Alfred de Musset : *Avez-vous vu dans Barcelone... C'est ma maîtresse et ma lionne :* il y a eu fusion, ou si vous voulez, confusion entre les deux termes et les deux idées dominantes. Quand une bêtise amuse Paris, qui dévore autant de chefs-d'œuvre que de bêtises, il est difficile que la province s'en prive. Aussi, dès que le *lion* promena dans Paris sa crinière, sa barbe et ses moustaches, ses gilets et son lorgnon tenu sans le secours des mains, par la contraction de la joue et de l'arcade sourcilière, les capitales de quelques départements ont-elles vu des sous-lions qui protestèrent, par l'élégance de leurs sous-pieds, contre l'incurie de leurs compatriotes. Donc Besançon jouissait, en 1834, d'un lion dans la personne de ce monsieur Amédée-Sylvain-Jacques de Soulas, écrit Souleyaz au temps de l'occupation espagnole. Amédée de Soulas est peut-être le seul qui, dans Besançon, descende d'une famille espagnole. L'Espagne envoyait des gens faire ses affaires dans la *Comté*, mais il s'y établissait fort peu d'Espagnols. Les Soulas y restèrent à cause de leur alliance avec le cardinal Granvelle*. Le jeune monsieur de Soulas parlait toujours de quitter Besançon, ville triste, dévote, peu littéraire, ville de guerre et de garnison, dont les mœurs et l'allure, dont la physionomie valent la peine d'être dépeintes. Cette opinion lui permettait de se loger, en homme incertain de son avenir, dans trois chambres très-peu meublées au bout de la rue Neuve, à l'endroit où elle se rencontre avec la rue de la Préfecture.

Le jeune monsieur de Soulas ne pouvait se dispenser d'avoir un tigre. Ce tigre était le fils d'un de ses fermiers, un petit domestique âgé de quatorze ans, trapu, nommé

Babylas, Le lion avait très-bien habillé son tigre : redingote courte en drap gris de fer, serrée par une ceinture de cuir verni, culotte de panne gros-bleu, gilet rouge, bottes vernies et à revers, chapeau rond à bourdaloue noir, des boutons jaunes aux armes des Soulas. Amédée donnait à ce garçon des gants de coton blanc, le blanchissage et trente-six francs par mois, à la charge de se nourrir, ce qui paraissait monstrueux aux grisettes de Besançon : quatre cent vingt francs à un enfant de quinze ans, sans compter les cadeaux! Les cadeaux consistaient dans la vente des habits réformés, dans un pour-boire quand Soulas troquait l'un de ses deux chevaux, et la vente des fumiers. Les deux chevaux, administrés avec une sordide économie, coûtaient l'un dans l'autre huit cents francs par an. Le compte des fournitures à Paris en parfumeries, cravates, bijouterie, pots de vernis, habits, allait à douze cents francs. Si vous additionnez groom ou tigre, chevaux, tenue superlative, et loyer de six cents francs, vous trouverez un total de trois mille francs. Or, le père du jeune monsieur de Soulas ne lui avait pas laissé plus de quatre mille francs de rente produits par quelques métairies assez chétives qui exigeaient de l'entretien, et dont l'entretien imprimait une malheureuse incertitude aux revenus. A peine restait-il trois francs par jour au lion pour sa vie, sa poche et son jeu. Aussi dînait-il souvent en ville, et déjeunait-il avec une frugalité remarquable. Quand il fallait absolument dîner à ses frais, il envoyait chercher par son tigre deux plats chez un traiteur sans y mettre plus de vingt-cinq sous. Le jeune monsieur de Soulas passait pour un dissipateur, pour un homme qui faisait des folies; tandis que le malheureux nouait les deux bouts de l'année avec une astuce, avec un talent qui eussent fait la gloire d'une bonne ménagère. On ignorait encore, à Besançon surtout, combien six francs de vernis étalé sur des bottes ou sur des souliers, des gants jaunes de cinquante sous nettoyés dans le plus profond secret pour les faire servir trois

fois, des cravates de dix francs qui durent trois mois, quatre gilets de vingt-cinq francs et des pantalons qui emboîtent la botte imposent à une capitale! Comment en serait-il autrement, puisque nous voyons à Paris des femmes accordant une attention particulière à des sots qui viennent chez elles et l'emportent sur les hommes les plus remarquables, à cause de ces frivoles avantages qu'on peut se procurer pour quinze louis, y compris la frisure et une chemise de toile de Hollande?

Si cet infortuné jeune homme vous paraît être devenu lion à bien bon marché, apprenez qu'Amédée de Soulas était allé trois fois en Suisse, en char et à petites journées; deux fois à Paris, et une fois de Paris en Angleterre. Il passait pour un voyageur instruit et pouvait dire : *En Angleterre, où je suis allé,* etc. Les douairières lui disaient : *Vous qui êtes allé en Angleterre,* etc. Il avait poussé jusqu'en Lombardie, il avait côtoyé les lacs d'Italie. Il lisait les ouvrages nouveaux. Enfin, pendant qu'il nettoyait ses gants, le tigre Babylas répondait aux visiteurs : « Monsieur travaille. » Aussi avait-on essayé de démonétiser le jeune monsieur de Soulas à l'aide de ce mot : « C'est un *homme très-avancé.* » Amédée possédait le talent de débiter avec la gravité bisontine les lieux communs à la mode, ce qui lui donnait le mérite d'être un des hommes les plus éclairés de la noblesse. Il portait sur lui la bijouterie à la mode, et dans sa tête les pensées contrôlées par la Presse.

En 1834, Amédée était un jeune homme de vingt-cinq ans, de taille moyenne, brun, le thorax violemment prononcé, les épaules à l'avenant, les cuisses un peu rondes, le pied déjà gras, la main blanche et potelée, un collier de barbe, des moustaches qui rivalisaient celles de la garnison, une bonne grosse figure rougeaude, le nez écrasé, les yeux bruns et sans expression; d'ailleurs rien d'espagnol. Il marchait à grands pas vers une obésité fatale à ses prétentions. Ses ongles étaient soignés, sa barbe était

faite, les moindres détails de son vêtement étaient tenus avec une exactitude anglaise. Aussi regardait-on Amédée

de Soulas comme le plus bel homme de Besançon. Un coiffeur, qui venait le coiffer à heure fixe (autre luxe de soixante francs par an!), le préconisait comme l'arbitre

souverain en fait de modes et d'élégance. Amédée dormait tard, faisait sa toilette, et sortait à cheval vers midi pour aller dans une de ses métairies tirer le pistolet. Il mettait à cette occupation la même importance qu'y mit lord Byron dans ses derniers jours. Puis, il revenait à trois heures, admiré sur son cheval par les grisettes et par les personnes qui se trouvaient à leurs croisées. Après de prétendus travaux qui paraissaient l'occuper jusqu'à quatre heures, il s'habillait pour aller dîner en ville, et passait la soirée dans les salons de l'aristocratie bisontine à jouer au whist, et revenait se coucher à onze heures. Aucune existence ne pouvait être plus à jour, plus sage, ni plus irréprochable, car il allait exactement aux offices le dimanche et les fêtes.

Pour vous faire comprendre combien cette vie est exorbitante, il est nécessaire d'expliquer Besançon en quelques mots. Nulle ville n'offre une résistance plus sourde et muette au Progrès. A Besançon, les administrateurs, les employés, les militaires, enfin tous ceux que le gouvernement, que Paris y envoie occuper un poste quelconque, sont désignés en bloc sous le nom expressif de *la colonie*. La Colonie est le terrain neutre, le seul où, comme à l'église, peuvent se rencontrer la société noble et la société bourgeoise de la ville. Sur ce terrain commencent, à propos d'un mot, d'un regard ou d'un geste, des haines de maison à maison, entre femmes bourgeoises et nobles, qui durent jusqu'à la mort, et agrandissent encore les fossés infranchissables par lesquels les deux sociétés sont séparées. A l'exception des Clermont-Mont-Saint-Jean, des Beauffremont, des de Scey, des Gramont et de quelques autres qui n'habitent la Comté que dans leurs terres, la noblesse bisontine ne remonte pas à plus de deux siècles, à l'époque de la conquête par Louis XIV. Ce monde est essentiellement parlementaire et d'un rogue, d'un raide, d'un grave, d'un positif, d'une hauteur qui ne peut pas se comparer à la cour de Vienne, car les Bison-

tins feraient en ceci les salons viennois quinaulds. De Victor Hugo, de Nodier, de Fourier, les gloires de la ville, il n'en est pas question, on ne s'en occupe pas. Les mariages entre nobles s'arrangent dès le berceau des enfants, tant les moindres choses comme les plus graves y sont définies. Jamais un étranger, un intrus ne s'est glissé dans ces maisons, et il a fallu, pour y faire recevoir des colonels ou des officiers titrés appartenant aux meilleures familles de France, quand il s'en trouvait dans la garnison, des efforts de diplomatie que le prince de Talleyrand eût été fort heureux de connaître pour s'en servir dans un congrès. En 1834, Amédée était le seul qui portât des sous-pieds à Besançon. Ceci vous explique déjà la *lionnerie* du jeune monsieur de Soulas. Enfin une petite anecdote vous fera bien comprendre Besançon.

Quelque temps avant le jour où cette histoire commence, la Préfecture éprouva le besoin de faire venir de Paris un rédacteur pour son journal, afin de se défendre contre la petite *Gazette* que la grande *Gazette* avait pondue à Besançon*, et contre *le Patriote* que la République y faisait frétiller*. Paris envoya un jeune homme, ignorant sa Comté, qui débuta par un *premier-Besançon* de l'école du *Charivari*. Le chef du parti juste-milieu*, un homme de l'Hôtel-de-Ville, fit venir le journaliste, et lui dit : — Apprenez, monsieur, que nous sommes graves, plus que graves, ennuyeux, nous ne voulons point qu'on nous amuse, et nous sommes furieux d'avoir ri. Soyez aussi dur à digérer que les plus épaisses amplifications de la *Revue des Deux Mondes*, et vous serez à peine au ton des Bisontins.

Le rédacteur se le tint pour dit, et parla le patois philosophique le plus difficile à comprendre. Il eut un succès complet.

Si le jeune monsieur de Soulas ne perdit pas dans l'estime des salons de Besançon, ce fut pure vanité de leur part : l'aristocratie était bien aise d'avoir l'air de se moder-

niser et de pouvoir offrir aux nobles Parisiens en voyage dans la Comté un jeune homme qui leur ressemblait à peu près. Tout ce travail caché, toute cette poudre jetée aux yeux, cette folie apparente, cette sagesse latente avaient un but, sans quoi le lion bisontin n'eût pas été du pays. Amédée voulait arriver à un mariage avantageux en prouvant un jour que ses fermes n'étaient pas hypothéquées, et qu'il avait fait des économies. Il voulait occuper la ville, il voulait en être le plus bel homme, le plus élégant, pour obtenir d'abord l'attention, puis la main de mademoiselle Rosalie de Watteville : ah!

En 1830, au moment où le jeune monsieur de Soulas commença son métier de dandy, Rosalie avait quatorze ans. En 1834, mademoiselle de Watteville atteignait donc à cet âge où les jeunes personnes sont facilement frappées pas toutes les singularités qui recommandaient Amédée à l'attention de la ville. Il y a beaucoup de lions qui se font lions par calcul et par spéculation. Les Watteville, riches depuis douze ans de cinquante mille francs de rente, ne dépensaient pas plus de vingt-quatre mille francs par an, tout en recevant la haute société de Besançon, les lundis et les vendredis. On y dînait le lundi, l'on y passait la soirée le vendredi. Ainsi, depuis douze ans, quelle somme ne faisaient pas vingt-six mille francs annuellement économisés et placés avec la discrétion qui distingue ces vieilles familles? On croyait assez généralement que se trouvant assez riche en terres, madame de Watteville avait mis dans le trois pour cent ses économies en 1830. La dot de Rosalie devait alors se composer d'environ quarante mille francs de rente. Depuis cinq ans, le lion avait donc travaillé comme une taupe pour se loger dans le haut bout de l'estime de la sévère baronne, tout en se posant de manière à flatter l'amour-propre de mademoiselle de Watteville. La baronne était dans le secret des inventions par lesquelles Amédée parvenait à soutenir son rang dans Besançon, et l'en estimait fort. Soulas s'était mis sous l'aile

de la baronne quand elle avait trente ans, il eut alors l'audace de l'admirer et d'en faire une idole; il en était arrivé à pouvoir lui raconter, lui seul au monde, les gaudrioles que presque toutes les dévotes aiment à entendre dire, autorisées qu'elles sont par leurs grandes vertus à contempler des abîmes sans y choir et les embûches du démon sans s'y prendre. Comprenez-vous pourquoi ce lion ne se permettait pas la plus légère intrigue? il clarifiait sa vie, il vivait en quelque sorte dans la rue afin de pouvoir jouer le rôle d'amant sacrifié près de la baronne, et lui régaler l'Esprit des péchés qu'elle interdisait à sa Chair. Un homme qui possède le privilége de couler des choses lestes dans l'oreille d'une dévote, est à ses yeux un homme charmant. Si ce lion exemplaire eût mieux connu le cœur humain, il aurait pu sans danger se permettre quelques amourettes parmi les grisettes de Besançon qui le regardaient comme un roi : ses affaires se seraient avancées auprès de la sévère et prude baronne. Avec Rosalie ce Caton paraissait dépensier : il professait la vie élégante, il lui montrait en perspective le rôle brillant d'une femme à la mode à Paris, où il irait comme député. Ces savantes manœuvres furent couronnées par un plein succès. En 1834, les mères des quarante familles nobles qui composent la haute société bisontine, citaient le jeune monsieur Amédée de Soulas, comme le plus charmant jeune homme de Besançon, personne n'osait disputer la place au coq de l'hôtel de Rupt, et tout Besançon le regardait comme le futur époux de Rosalie de Watteville. Il y avait eu déjà même à ce sujet quelques paroles échangées entre la baronne et Amédée, auxquelles la prétendue nullité du baron donnait une certitude.

Mademoiselle de Watteville à qui sa fortune, énorme un jour, prêtait alors des proportions considérables, élevée dans l'enceinte de l'hôtel de Rupt que sa mère quitta rarement, tant elle aimait le cher archevêque, avait été fortement comprimée par une éducation exclusivement reli-

gieuse, et par le despotisme de sa mère qui la *tenait* sévèrement par principes. Rosalie ne savait absolument rien. Est-ce savoir quelque chose que d'avoir étudié la géographie dans Guthrie*, l'histoire sainte, l'histoire ancienne, l'histoire de France, et les quatre règles, le tout passé au tamis d'un vieux jésuite ? Dessin, musique et danse furent interdits, comme plus propres à corrompre qu'à embellir la vie. La baronne apprit à sa fille tous les points possibles de la tapisserie et les petits ouvrages de femme : la couture, la broderie, le filet. A dix-sept ans Rosalie n'avait lu que les *Lettres Édifiantes** et des ouvrages sur la science héraldique. Jamais un journal n'avait souillé ses regards. Elle entendait tous les matins la messe à la cathédrale où la menait sa mère, revenait déjeuner, travaillait après une petite promenade dans le jardin, et recevait les visites assise près de la baronne jusqu'à l'heure du dîner; puis après, excepté les lundis et les vendredis, elle accompagnait madame de Watteville dans les soirées, sans pouvoir y parler plus que ne le voulait l'ordonnance maternelle. A dix-huit ans, mademoiselle de Watteville était une jeune fille frêle, mince, plate, blonde, blanche et de la dernière insignifiance. Ses yeux, d'un bleu pâle, s'embellissaient par le jeu des paupières qui, baissées, produisaient une ombre sur ses joues. Quelques taches de rousseur nuisaient à l'éclat de son front, d'ailleurs bien coupé. Son visage ressemblait parfaitement à ceux des saintes d'Albert Dürer et des peintres antérieurs au Pérugin : même forme grasse, quoique mince, même délicatesse attristée par l'extase, même naïveté sévère. Tout en elle, jusqu'à sa pose rappelait ces vierges dont la beauté ne reparaît dans son lustre mystique qu'aux yeux d'un connaisseur attentif. Elle avait de belles mains, mais rouges, et le plus joli pied, un pied de châtelaine. Habituellement, elle portait des robes de simple cotonnade; mais le dimanche et les jours de fête sa mère lui permettait la soie. Ses modes faites à Besançon, la rendaient presque

laide; tandis que sa mère essayait d'emprunter de la grâce, de la beauté, de l'élégance aux modes de Paris d'où elle tirait les plus petites choses de sa toilette, par les soins du jeune monsieur de Soulas. Rosalie n'avait jamais porté de bas de soie, ni de brodequins*, mais des bas de coton et des souliers de peau. Les jours de gala, elle était vêtue d'une robe de mousseline, coiffée en cheveux, et avait des souliers en peau bronzée. Cette éducation et l'attitude modeste de Rosalie cachaient un caractère de fer. Les physiologistes et les profonds observateurs de la nature humaine vous diront, à votre grand étonnement peut-être, que, dans les familles, les humeurs, les caractères, l'esprit, le génie reparaissent à de grands intervalles absolument comme ce qu'on appelle les maladies héréditaires. Ainsi le talent, de même que la goutte, saute quelquefois de deux générations. Nous avons, de ce phénomène, un illustre exemple dans Georges Sand en qui revivent la force, la puissance et le concept du maréchal de Saxe, de qui elle est petite-fille naturelle. Le caractère décisif, la romanesque audace du fameux Watteville étaient revenus dans l'âme de sa petite-nièce, encore aggravés par la ténacité, par la fierté du sang des de Rupt. Mais ces qualités ou ces défauts, si vous voulez, étaient aussi profondément cachés dans cette âme de jeune fille, en apparence molle et débile, que les laves bouillantes le sont sous une colline avant qu'elle ne devienne un volcan. Madame de Watteville seule soupçonnait peut-être ce legs des deux sangs. Elle se faisait si sévère pour sa Rosalie, qu'elle répondit un jour à l'archevêque qui lui reprochait de la traiter trop durement : — Laissez-moi la conduire, monseigneur, je la connais! elle a plus d'un Belzébuth dans sa peau!

La baronne observait d'autant mieux sa fille, qu'elle y croyait son honneur de mère engagé. Enfin elle n'avait pas autre chose à faire. Clotilde de Rupt, alors âgée de trente-cinq ans et presque veuve d'un époux qui tournait

des coquetiers en toute espèce de bois, qui s'acharnait à faire des cercles à six raies en bois de fer, qui fabriquait des tabatières pour sa société, coquetait en tout bien tout honneur avec Amédée de Soulas. Quand ce jeune homme était au logis, elle renvoyait et rappelait tour à tour sa fille, et tâchait de surprendre dans cette jeune âme des mouvements de jalousie, afin d'avoir l'occasion de les dompter. Elle imitait la police dans ses rapports avec les républicains; mais elle avait beau faire, Rosalie ne se livrait à aucune espèce d'émeute. La sèche dévote reprochait alors à sa fille sa parfaite insensibilité. Rosalie connaissait assez sa mère pour savoir que si elle eût trouvé *bien* le jeune monsieur de Soulas, elle se serait attiré quelque verte remontrance. Aussi à toutes les agaceries de sa mère, répondait-elle par ces phrases si improprement appelées jésuitiques, car les jésuites étaient forts, et ces réticences sont les chevaux de frise derrière lesquels s'abrite la faiblesse. La mère traitait alors sa fille de dissimulée. Si, par malheur, un éclat du vrai caractère des Watteville et des de Rupt se faisait jour, la mère s'armait du respect que les enfants doivent aux parents pour réduire Rosalie à l'obéissance passive. Ce combat secret avait lieu dans l'enceinte la plus secrète de la vie domestique, à huis clos. Le vicaire-général, ce cher abbé de Grancey, l'ami du défunt archevêque, quelque fort qu'il fût en sa qualité de grand-pénitencier du diocèse, ne pouvait pas deviner si cette lutte avait tissu quelque haine entre la mère et la fille, si la mère était par avance jalouse, ou si la cour que faisait Amédée à la fille dans la personne de la mère n'avait pas outrepassé les bornes. En sa qualité d'ami de la maison, il ne confessait ni la mère ni la fille. Rosalie, un peu trop battue, moralement parlant, à propos du jeune monsieur de Soulas, ne pouvait pas le souffrir, pour employer un terme du langage familier. Aussi quand il lui adressait la parole en tâchant de surprendre son cœur, le recevait-elle assez froidement. Cette répugnance, visible

seulement aux yeux de sa mère, était un continuel sujet d'admonestation.

— Rosalie, je ne vois pas pourquoi vous affectez tant de froideur pour Amédée, est-ce parce qu'il est l'ami de la maison, et qu'il nous plaît, *à votre père* et à moi...

— Eh! maman, répondit un jour la pauvre enfant, si je l'accueillais bien, n'aurais-je pas plus de torts?

— Qu'est-ce que cela signifie? s'écria madame de Watteville. Qu'entendez-vous par ces paroles? votre mère est injuste, peut-être, et selon vous, elle le serait dans tous les cas? Que jamais il ne sorte plus de pareille réponse de votre bouche, à votre mère!... etc.

Cette querelle dura trois heures trois quarts, et Rosalie en fit l'observation. La mère devint pâle de colère, et renvoya sa fille dans sa chambre où Rosalie étudia le sens de cette scène, sans y rien trouver, tant elle était innocente! Ainsi, le jeune monsieur de Soulas, que toute la ville de Besançon croyait bien près du but vers lequel il tendait, cravates déployées, à coups de pots de vernis, et qui lui faisait user tant de noir à cirer les moustaches, tant de jolis gilets, de fers de chevaux et de corsets, car il portait un gilet de peau, le corset des lions, Amédée en était plus loin que le premier venu, quoiqu'il eût pour lui le digne et noble abbé de Grancey. Rosalie ne savait pas d'ailleurs encore, au moment où cette histoire commence, que le jeune comte Amédée de Souleyaz lui fût destiné.

— Madame, dit monsieur de Soulas en s'adressant à la baronne en attendant que le potage un peu trop chaud se fût refroidi et en affectant de rendre son récit quasi romanesque, un beau matin la malle-poste a jeté dans l'*Hôtel National* un Parisien qui, après avoir cherché des appartements, s'est décidé pour le premier étage de la maison de mademoiselle Galard, rue du Perron. Puis, l'*étranger* est allé droit à la mairie y déposer une déclaration de domicile réel et politique. Enfin il s'est fait inscrire au tableau des avocats près la Cour en présentant des titres en

règle, et il a mis des cartes chez tous ses nouveaux confrères, chez les officiers ministériels, chez les Conseillers de la Cour et chez tous les membres du tribunal, une carte où se lisait : ALBERT SAVARON.

— Le nom de Savaron est célèbre, dit Rosalie, qui était très-forte en science héraldique. Les Savaron de Savarus sont une des plus vieilles, des plus nobles et des plus riches familles de Belgique.

— Il est Français et troubadour, reprit Amédée de Soulas. S'il veut prendre les armes des Savaron de Savarus, il y mettra une barre. Il n'y a plus en Brabant qu'une demoiselle Savarus, une riche héritière à marier.

— La barre est à la vérité un signe de bâtardise; mais le bâtard d'un comte de Savarus est noble, reprit mademoiselle de Watteville.

— Assez, Rosalie! dit la baronne.

— Vous avez voulu qu'elle sût le blason, fit le baron, elle le sait bien!

— Continuez, Amédée.

— Vous comprenez que dans une ville où tout est classé, défini, connu, casé, chiffré, numéroté comme à Besançon, Albert Savaron a été reçu par nos avocats sans aucune difficulté. Chacun s'est contenté de dire : Voilà un pauvre diable qui ne sait pas son Besançon. Qui diable a pu lui conseiller de venir ici? qu'y prétend-il faire? Envoyer sa carte chez les magistrats au lieu d'y aller en personne?... quelle faute! Aussi, trois jours après, plus de Savaron. Il a pris pour domestique l'ancien valet de chambre de feu monsieur Galard, Jérôme qui sait faire un peu de cuisine. On a d'autant mieux oublié Albert Savaron que personne ne l'a vu ni rencontré.

— Il ne va donc pas à la messe? dit madame de Chavoncourt.

— Il y va le dimanche, à Saint-Pierre, mais à la première messe, à huit heures. Il se lève toutes les nuits entre une heure et deux du matin, il travaille jusqu'à huit

heures, il déjeune, et après il travaille encore. Il se promène dans le jardin, il en fait cinquante fois, soixante fois le tour; il rentre, dîne, et se couche entre six et sept heures.

— Comment savez-vous tout cela? dit madame de Chavoncourt à monsieur de Soulas.

— D'abord, madame, je demeure rue Neuve au coin de la rue du Perron, j'ai vue sur la maison où loge ce mystérieux personnage; puis il y a mutuellement des protocoles entre mon tigre et Jérôme.

— Vous causez donc avec Babylas?

— Que voulez-vous que je fasse dans mes promenades?

— Eh! bien, comment avez-vous pris un étranger pour avocat? dit la baronne en rendant ainsi la parole au vicaire-général.

— Le premier président a joué le tour à cet avocat de le nommer d'office pour défendre aux assises un paysan à peu près imbécile, accusé de faux. Monsieur Savaron a fait acquitter ce pauvre homme en prouvant son innocence et démontrant qu'il avait été l'instrument des vrais coupables. Non-seulement son système a triomphé, mais il a nécessité l'arrestation de deux des témoins qui, reconnus coupables, ont été condamnés. Ses plaidoiries ont frappé la Cour et les jurés. L'un d'eux, un négociant, a confié le lendemain à monsieur Savaron un procès délicat, qu'il a gagné. Dans la situation où nous étions par l'impossibilité où se trouvait monsieur Berryer de venir à Besançon, monsieur de Garcenault nous a donné le conseil de prendre ce monsieur Albert Savaron en nous prédisant le succès. Dès que je l'ai vu, que je l'ai entendu, j'ai eu foi en lui, et je n'ai pas eu tort.

— A-t-il donc quelque chose d'extraordinaire, demanda madame de Chavoncourt.

— Oui, répondit le vicaire-général.

— Eh! bien, expliquez-nous cela, dit madame de Watteville.

— La première fois que je le vis, dit l'abbé de Grancey, il me reçut dans la première pièce après l'antichambre (l'ancien salon du bonhomme Galard), qu'il a fait peindre en vieux chêne, et que j'ai trouvée entièrement tapissée de livres de droit contenus dans des bibliothèques également peintes en vieux bois. Cette peinture et les livres sont tout le luxe, car le mobilier consiste en un bureau de vieux bois sculpté, six vieux fauteuils en tapisserie, aux fenêtres des rideaux couleur carmélite bordés de vert, et un tapis vert sur le plancher. Le poêle de l'antichambre chauffe aussi cette bibliothèque. En l'attendant là, je ne me figurais point mon avocat sous des traits jeunes. Ce singulier cadre est vraiment en harmonie avec la figure, car monsieur Savaron est venu en robe de chambre de mérinos noir, serrée par une ceinture en corde rouge, des pantoufles rouges, un gilet de flanelle rouge, une calotte rouge.

— La livrée du diable! s'écria madame de Watteville.

— Oui, dit l'abbé; mais une tête superbe : cheveux noirs, mélangés de quelques cheveux blancs, des cheveux comme en ont les saint Pierre et les saint Paul de nos tableaux, à boucles touffues et luisantes, des cheveux durs comme des crins, un cou blanc et rond comme celui d'une femme, un front magnifique séparé par ce sillon puissant que les grands projets, les grandes pensées, les fortes méditations inscrivent au front des grands hommes; un teint olivâtre marbré de taches rouges, un nez carré, des yeux de feu, puis les joues creusées, marquées de deux rides longues pleines de souffrances, une bouche à sourire sarde et un petit menton mince et trop court; la patte d'oie aux tempes, les yeux caves roulant sous des arcades sourcilières comme deux globes ardents; mais, malgré tous ces indices de passions violentes, un air calme, profondément résigné, la voix d'une douceur pénétrante, et qui m'a surpris au Palais par sa facilité, la vraie voix de l'orateur tantôt pure et rusée, tantôt insi-

nuante, et tonnant quand il le faut, puis se pliant au sarcasme et devenant alors incisive. Monsieur Albert Savaron est de moyenne taille, ni gras ni maigre. Enfin il a des mains de prélat. La seconde fois que je suis allé chez lui, il m'a reçu dans sa chambre qui est contiguë à cette bibliothèque, et a souri de mon étonnement quand j'y ai vu une méchante commode, un mauvais tapis, un lit de collégien et aux fenêtres des rideaux de calicot. Il sortait de son cabinet où personne ne pénètre, m'a dit Jérôme qui n'y entre pas et qui s'est contenté de frapper à la porte. Monsieur Savaron a fermé lui-même cette porte à clef devant moi. La troisième fois, il déjeunait dans sa bibliothèque de la manière la plus frugale; mais cette fois, comme il avait passé la nuit à examiner nos pièces, que j'étais avec notre avoué, que nous devions rester longtemps ensemble et que le cher monsieur Girardet est verbeux, j'ai pu me permettre d'étudier cet étranger. Certes, ce n'est pas un homme ordinaire. Il y a plus d'un secret derrière ce masque à la fois terrible et doux, patient et impatient, plein et creusé. Je l'ai trouvé voûté légèrement, comme tous les hommes qui ont quelque chose de lourd à porter.

— Pourquoi cet homme si éloquent a-t-il quitté Paris? Dans quel dessein est-il venu à Besançon? On ne lui a donc pas dit combien les étrangers y avaient peu de chance de réussite? On s'y servira de lui, mais les Bisontins ne l'y laisseront pas se servir d'eux. Pourquoi, s'il est venu, a-t-il fait si peu de frais qu'il a fallu la fantaisie du premier président pour le mettre en évidence? dit la belle madame de Chavoncourt.

— Après avoir bien étudié cette belle tête, reprit l'abbé de Grancey qui regarda finement son interruptrice en donnant à penser qu'il taisait quelque chose, et surtout après l'avoir entendu répliquant ce matin à l'un des aigles du barreau de Paris, je pense que cet homme qui doit avoir trente-cinq ans, produira plus tard une grande sensation...

— Pourquoi nous en occuper? Votre procès est gagné, vous l'avez payé, dit madame de Watteville en observant sa fille qui depuis que le vicaire-général parlait était comme suspendue à ses lèvres.

La conversation prit un autre cours, et il ne fut plus question d'Albert Savaron.

Le portrait esquissé par le plus capable des vicaires-généraux du diocèse eut d'autant plus l'attrait d'un roman pour Rosalie qu'il s'y trouvait un roman. Pour la première fois de sa vie, elle rencontrait cet extraordinaire, ce merveilleux que caressent toutes les jeunes imaginations, et au-devant duquel se jette la curiosité, si vive à l'âge de Rosalie. Quel être idéal que cet Albert, sombre, souffrant, éloquent, travailleur, comparé par mademoiselle de Watteville à ce gros comte joufflu, crevant de santé, diseur de fleurettes, parlant d'élégance en face de la splendeur des anciens comtes de Rupt! Amédée ne lui valait que des querelles et des remontrances, elle ne le connaissait d'ailleurs que trop, et cet Albert Savaron offrait bien des énigmes à déchiffrer.

— Albert Savaron de Savarus, répétait-elle en elle-même.

Puis le voir, l'apercevoir!... Ce fut le désir d'une jeune fille jusque-là sans désir. Elle repassait dans son cœur, dans son imagination, dans sa tête les moindres phrases dites par l'abbé de Grancey, car tous les mots avaient porté coup.

— Un beau front, se disait-elle en regardant le front de chaque homme assis à la table, je n'en vois pas un seul de beau... Celui de monsieur de Soulas est trop bombé, celui de monsieur de Grancey est beau, mais il a soixante-dix ans et n'a plus de cheveux, on ne sait plus où finit le front.

— Qu'avez-vous Rosalie? vous ne mangez pas...

— Je n'ai pas faim, maman, dit-elle. — Des mains de prélat... reprit-elle en elle-même, je ne me souviens

plus de celles de notre bel archevêque, qui m'a cependant confirmée.

Enfin, au milieu des allées et venues qu'elle faisait dans le labyrinthe de sa rêverie, elle se rappela, brillant à travers les arbres des deux jardins contigus, une fenêtre illuminée qu'elle avait aperçue de son lit quand par hasard elle s'était éveillée pendant la nuit : — C'était donc sa lumière, se dit-elle, je le pourrai voir! Je le verrai.

— Monsieur de Grancey, tout est-il fini pour le procès du Chapitre? dit à brûle-pourpoint Rosalie au vicaire-général pendant un moment de silence.

Madame de Watteville échangea rapidement un regard avec le vicaire-général.

— Et qu'est-ce que cela vous fait, ma chère enfant? dit-elle à Rosalie en y mettant une feinte douceur qui rendit sa fille circonspecte pour le reste de ses jours.

— On peut nous mener en cassation, mais nos adversaires y regarderont à deux fois, répondit l'abbé.

— Je n'aurais jamais cru que Rosalie pût penser pendant tout un dîner à un procès, reprit madame de Watteville.

— Ni moi non plus, dit Rosalie avec un petit air rêveur qui fit rire. Mais monsieur de Grancey s'en occupait tant que je m'y suis intéressée. C'est bien innocent!

On se leva de table, et la compagnie revint au salon. Pendant toute la soirée, Rosalie écouta pour savoir si l'on parlerait encore d'Albert Savaron; mais hormis les félicitations que chaque arrivant adressait à l'abbé sur le gain du procès, et où personne ne mêla l'éloge de l'avocat, il n'en fut plus question. Mademoiselle de Watteville attendit la nuit avec impatience. Elle s'était promis de se lever entre deux et trois heures du matin pour voir les fenêtres du cabinet d'Albert. Quand cette heure fut venue, elle éprouva presque du plaisir à contempler la lueur que projetaient à travers les arbres, presque dépouillés de feuilles, les bougies de l'avocat. A l'aide de cette excellente vue

que possède une jeune fille et que la curiosité semble étendre, elle vit Albert écrivant, elle crut distinguer la couleur de l'ameublement qui lui parut être rouge. La cheminée élevait au-dessus du toit une épaisse colonne de fumée.

— Quand tout le monde dort, il veille... comme Dieu! se dit-elle.

L'éducation des filles comporte des problèmes si graves, car l'avenir d'une nation est dans la mère, que depuis long-temps l'Université de France s'est donné la tâche de n'y point songer. Voici l'un de ces problèmes. Doit-on éclairer les jeunes filles, doit-on comprimer leur esprit? il va sans dire que le système religieux est compresseur : si vous les éclairez, vous en faites des démons avant l'âge; si vous les empêchez de penser, vous arrivez à la subite explosion si bien peinte dans le personnage d'Agnès par Molière, et vous mettez cet esprit comprimé, si neuf, si perspicace, rapide et conséquent comme le sauvage, à la merci d'un événement, crise fatale amenée chez mademoiselle de Watteville par l'imprudente esquisse que se permit à table un des plus prudents abbés du prudent Chapitre de Besançon.

Le lendemain matin, mademoiselle de Watteville, en s'habillant, regarda nécessairement Albert Savaron se promenant dans le jardin contigu à celui de l'hôtel de Rupt.

— Que serais-je devenue, pensa-t-elle, s'il avait demeuré ailleurs? Je puis le voir. A quoi pense-t-il?

Après avoir vu, mais à distance, cet homme extraordinaire, le seul dont la physionomie tranchait vigoureusement sur la masse des figures bisontines aperçues jusqu'alors, Rosalie sauta rapidement à l'idée de pénétrer dans son intérieur, de savoir les raisons de tant de mystère, d'entendre cette voix éloquente, de recevoir un regard de ces beaux yeux. Elle voulut tout cela, mais comment l'obtenir?

Pendant toute la journée, elle tira l'aiguille sur sa bro-

derie avec cette attention obtuse de la jeune fille qui paraît comme Agnès ne penser à rien et qui réfléchit si bien sur toute chose que ses ruses sont infaillibles. De cette profonde méditation, il résulta chez Rosalie une envie de se confesser. Le lendemain matin, après la messe, elle eut une petite conférence à Notre-Dame avec l'abbé Giroud, et l'entortilla si bien que la confession fut indiquée pour le dimanche matin, à sept heures et demie*, avant la messe de huit heures. Elle commit une douzaine de mensonges pour pouvoir se trouver dans l'église, une seule fois, à l'heure où l'avocat venait entendre la messe. Enfin il lui prit un mouvement de tendresse excessif pour son père, elle l'alla voir dans son atelier, et lui demanda mille renseignements sur l'art du tourneur, pour arriver à conseiller à son père de tourner de grandes pièces, des colonnes. Après avoir lancé son père dans les colonnes torses, une des difficultés de l'art du tourneur, elle lui conseilla de profiter d'un gros tas de pierres qui se trouvait au milieu du jardin pour en faire faire une grotte, sur laquelle il mettrait un petit temple en façon de belvéder, où ses colonnes torses seraient employées et brilleraient aux yeux de toute la société.

Au milieu de la joie que cette entreprise causait à ce pauvre homme inoccupé, Rosalie lui dit en l'embrassant :

— Surtout ne dis pas à ma mère de qui te vient cette idée, elle me gronderait.

— Sois tranquille, répondit monsieur de Watteville qui gémissait tout autant que sa fille sous l'oppression de la terrible fille des de Rupt.

Ainsi Rosalie avait la certitude de voir promptement bâtir un charmant observatoire d'où la vue plongerait sur le cabinet de l'avocat. Et il y a des hommes pour lesquels les jeunes filles font de pareils chefs-d'œuvre de diplomatie, qui, la plupart du temps, comme Albert Savaron, n'en savent rien.

Ce dimanche, si peu patiemment attendu, vint, et la

toilette de Rosalie fut faite avec un soin qui fit sourire Mariette, la femme de chambre de madame et de mademoiselle de Watteville.

— Voici la première fois que je vois mademoiselle si vétilleuse? dit Mariette.

— Vous me faites penser, dit Rosalie en lançant à Mariette un regard qui mit des coquelicots sur les joues de la femme de chambre, qu'il y a des jours où vous l'êtes aussi plus particulièrement qu'à d'autres.

En quittant le perron, en traversant la cour, en franchissant la porte, en allant dans la rue, le cœur de Rosalie battit comme lorsque nous pressentons un grand événement. Elle ne savait pas jusqu'alors ce que c'était que d'aller par les rues : elle avait cru que sa mère lirait ses projets sur son front et qu'elle lui défendrait d'aller à confesse, elle se sentit un sang nouveau dans les pieds, elle les leva comme si elle marchait sur du feu! Naturellement, elle avait pris rendez-vous avec son confesseur à huit heures un quart, en disant huit heures à sa mère, afin d'attendre un quart-d'heure environ auprès d'Albert. Elle arriva dans l'église avant la messe, et, après avoir fait une courte prière, elle alla voir si l'abbé Giroud était à son confessionnal, uniquement pour pouvoir flâner dans l'église. Aussi se trouva-t-elle placée de manière à regarder Albert au moment où il entra dans l'église.

Il faudrait qu'un homme fût atrocement laid pour n'être pas trouvé beau dans les dispositions où la curiosité mettait mademoiselle de Watteville. Or, Albert Savaron déjà très-remarquable fit d'autant plus d'impression sur Rosalie que sa manière d'être, sa démarche, son attitude, tout, jusqu'à son vêtement, avait ce je ne sais quoi qui ne s'explique que par le mot *mystère!* Il entra. La paroisse, jusque-là sombre, parut à Rosalie comme éclairée. La jeune fille fut charmée par cette démarche lente et presque solennelle des gens qui portent un monde sur leurs épaules, et dont le regard profond, dont le geste s'accor-

dent à exprimer une pensée ou dévastatrice ou dominatrice. Rosalie comprit alors les paroles du vicaire-général dans toute leur étendue. Oui, ces yeux d'un jaune brun diaprés de filets d'or, voilaient une ardeur qui se trahissait par des jets soudains. Rosalie, avec une imprudence que remarqua Mariette, se mit sur le passage de l'avocat de manière à échanger un regard avec lui; et ce regard cherché lui changea le sang, car son sang frémit et bouillonna comme si sa chaleur eût doublé. Dès qu'Albert se fut assis, mademoiselle de Watteville eut bientôt choisi sa place de manière à le parfaitement voir pendant tout le temps que lui laisserait l'abbé Giroud. Quand Mariette dit : « Voilà monsieur Giroud », il parut à Rosalie que ce temps n'avait pas duré plus de quelques minutes. Lorsqu'elle sortit du confessionnal, la messe était dite, Albert avait quitté la paroisse.

— Le vicaire-général a raison, pensait-elle, *il* souffre! Pourquoi cet aigle, car il a des yeux d'aigle, est-il venu s'abattre sur Besançon? Oh! je veux tout savoir, et comment?

Sous le feu de ce nouveau désir, Rosalie tira les points de sa tapisserie avec une admirable exactitude, et voila ses méditations sous un petit air candide qui jouait la niaiserie à tromper madame de Watteville. Depuis le dimanche où mademoiselle de Watteville avait reçu ce regard, ou, si vous voulez, ce baptême de feu, magnifique expression de Napoléon qui peut servir à l'amour, elle mena chaudement l'affaire du belvéder.

— Maman, dit-elle une fois qu'il y eut deux colonnes de tournées, mon père s'est mis en tête une singulière idée, il tourne des colonnes pour un belvéder qu'il a le projet de faire élever en se servant de ce tas de pierres qui se trouve au milieu du jardin, approuvez-vous cela? Moi, il me semble que...

— J'approuve tout ce que fait votre père, répliqua sèchement madame de Watteville, et c'est le devoir des

femmes de se soumettre à leurs maris, quand même elles n'en approuveraient point les idées... Pourquoi m'opposerais-je à une chose indifférente en elle-même du moment où elle amuse monsieur de Watteville?

— Mais c'est que de là nous verrons chez monsieur de Soulas, et monsieur de Soulas nous y verra quand nous y serons. Peut-être parlerait-on...

— Avez-vous, Rosalie, la prétention de conduire vos parents, et d'en savoir plus qu'eux sur la vie et sur les convenances?

— Je me tais, maman. Au surplus, mon père dit que la grotte fera une salle où l'on aura frais et où l'on ira prendre le café.

— Votre père a eu là d'excellentes idées, répondit madame de Watteville qui voulut aller voir les colonnes.

Elle donna son approbation au projet du baron de Watteville en indiquant pour l'érection du monument une place au fond du jardin d'où l'on n'était pas vu de chez monsieur de Soulas, mais d'où l'on voyait admirablement chez monsieur Albert Savaron. Un entrepreneur fut mandé qui se chargea de faire une grotte au sommet de laquelle on parviendrait par un petit chemin de trois pieds de large, dans les rocailles duquel viendraient des pervenches, des iris, des viornes, des lierres, des chèvrefeuilles, de la vigne vierge. La baronne inventa de faire tapisser l'intérieur de la grotte en bois rustique alors à la mode pour les jardinières, de mettre au fond une glace, un divan à couvercle et une table en marqueterie de bois grume*. Monsieur de Soulas proposa de faire le sol en asphalte. Rosalie imagina de suspendre à la voûte un lustre en bois rustiqué.

— Les Watteville font faire quelque chose de charmant dans leur jardin, disait-on dans Besançon.

— Ils sont riches, ils peuvent bien mettre mille écus pour une fantaisie.

— Mille écus?... dit madame de Chavoncourt.

— Oui, mille écus, s'écria le jeune monsieur de Soulas. On fait venir un homme de Paris pour rustiquer l'intérieur, mais ce sera bien joli. Monsieur de Watteville fait lui-même le lustre, il se met à sculpter le bois...

— On dit que Berquet va creuser une cave, dit un abbé.

— Non, reprit le jeune monsieur de Soulas, il fonde le kiosque sur un massif en béton pour qu'il n'y ait pas d'humidité.

— Vous savez les moindres choses qui se font dans la maison, dit aigrement madame de Chavoncourt en regardant une de ses grandes filles bonnes à marier depuis un an.

Mademoiselle de Watteville qui éprouvait un petit mouvement d'orgueil en pensant au succès de son belvéder, se reconnut une éminente supériorité sur tout ce qui l'entourait. Personne ne devinait qu'une petite fille, jugée sans esprit, niaise, avait tout bonnement voulu voir de plus près le cabinet de l'avocat Savaron.

L'éclatante plaidoirie d'Albert Savaron pour le Chapitre de la cathédrale fut d'autant plus promptement oubliée que l'envie des avocats se réveilla. D'ailleurs, fidèle à sa retraite, Savaron ne se montra nulle part. Sans prôneurs et ne voyant personne, il augmenta les chances d'oubli qui, dans une ville comme Besançon, abondent pour un étranger. Néanmoins, il plaida trois fois au tribunal de commerce, dans trois affaires épineuses qui durent aller à la Cour. Il eut ainsi pour clients quatre des plus gros négociants de la ville, qui reconnurent en lui tant de sens et de ce que la province appelle *une bonne judiciaire,* qu'ils lui confièrent leur contentieux. Le jour où la maison Watteville inaugura son belvéder, Savaron élevait aussi son monument. Grâce aux relations sourdes qu'il s'était acquises dans le haut commerce de Besançon, il y fondait une revue de quinzaine, appelée *la Revue de l'Est,* au moyen de quarante actions de chacune cinq cents francs

placées entre les mains de ses dix premiers clients auxquels il fit sentir la nécessité d'aider aux destinées de Besançon, la ville où devait se fixer le transit entre Mulhouse et Lyon, le point capital entre le Rhin et le Rhône.

Pour rivaliser avec Strasbourg, Besançon ne devait-il pas être aussi bien un centre de lumières qu'un point commercial? On ne pouvait traiter que dans une Revue les hautes questions relatives aux intérêts de l'Est. Quelle gloire de ravir à Strasbourg et à Dijon leur influence littéraire, d'éclairer l'Est de la France, et de lutter avec la centralisation parisienne. Ces considérations trouvées par Albert furent redites par les dix négociants qui se les attribuèrent.

L'avocat Savaron ne commit pas la faute de se mettre en nom, il laissa la direction financière à son premier client, monsieur Boucher, allié par sa femme à l'un des plus forts éditeurs de grands ouvrages ecclésiastiques; mais il se réserva la rédaction avec une part comme fondateur dans les bénéfices. Le commerce fit un appel à Dôle, à Dijon, à Salins, à Neufchâtel, dans le Jura, Bourg, Nantua, Lons-le-Saulnier. On y réclama le concours des lumières et des efforts de tous les hommes studieux des trois provinces du Bugey, de la Bresse et de la Comté. Grâce aux relations de commerce et de confraternité, cent cinquante abonnements furent pris, eu égard au bon marché : la Revue coûtait huit francs par trimestre. Pour éviter de froisser les amours-propres de province par les refus d'articles, l'avocat eut le bon esprit de faire désirer la direction littéraire de cette Revue au fils aîné de monsieur Boucher, jeune homme de vingt-deux ans, très-avide de gloire, à qui les piéges et les chagrins de la manutention littéraire étaient entièrement inconnus. Albert conserva secrètement la haute main, et se fit d'Alfred Boucher un séide. Alfred fut la seule personne de Besançon avec laquelle se familiarisa le roi du barreau. Alfred venait conférer le matin dans le jardin

avec Albert sur les matières de la livraison. Il est inutile de dire que le numéro d'essai contint une *Méditation* d'Alfred qui eut l'approbation de Savaron. Dans sa conversation avec Alfred, Albert laissait échapper de grandes idées, des sujets d'articles dont profitait le jeune Boucher. Aussi le fils du négociant croyait-il exploiter ce grand homme! Albert était un homme de génie, un profond politique pour Alfred. Les négociants, enchantés du succès de la Revue, n'eurent à verser que trois dixièmes de leurs actions. Encore deux cents abonnements, la Revue allait donner cinq pour cent de dividende à ses actionnaires, la rédaction n'étant pas payée. Cette rédaction était impayable.

Au troisième numéro, la Revue avait obtenu l'échange avec tous les journaux de France qu'Albert lut alors chez lui. Ce troisième numéro contenait une Nouvelle, signée A. S., et attribuée au fameux avocat. Malgré le peu d'attention que la haute société de Besançon accordait à cette Revue accusée de libéralisme, il fut question chez madame de Chavoncourt, au milieu de l'hiver, de cette première Nouvelle éclose dans la Comté.

— Mon père, dit Rosalie, il se fait une Revue à Besançon, tu devrais bien t'y abonner et la garder chez toi, car maman ne me la laisserait pas lire, mais tu me la prêteras.

Empressé d'obéir à sa chère Rosalie, qui depuis cinq mois lui donnait des preuves de tendresse, monsieur de Watteville alla prendre lui-même un abonnement d'un an à la *Revue de l'Est*, et prêta les quatre numéros parus à sa fille. Pendant la nuit, Rosalie put dévorer cette Nouvelle, la première qu'elle lut de sa vie; mais elle ne se sentait vivre que depuis deux mois! Aussi ne faut-il pas juger de l'effet que cette œuvre dut produire sur elle d'après les données ordinaires. Sans rien préjuger du plus ou du moins de mérite de cette composition due à un Parisien qui apportait en province la manière, l'éclat, si

vous voulez, de la nouvelle école littéraire, elle ne pouvait point ne pas être un chef-d'œuvre pour une jeune personne livrant sa vierge intelligence, son cœur pur à un premier ouvrage de ce genre. D'ailleurs, sur ce qu'elle en avait entendu dire, Rosalie s'était fait, par intuition, une idée qui rehaussait singulièrement la valeur de cette Nouvelle. Elle espérait y trouver les sentiments et peut-être quelque chose de la vie d'Albert. Dès les premières pages, cette opinion prit chez elle une si grande consistance, qu'après avoir achevé ce fragment, elle eut la certitude de ne pas se tromper. Voici donc cette confidence où, selon les critiques du salon Chavoncourt, Albert aurait imité quelques-uns des écrivains modernes qui, faute d'invention, racontent leurs propres joies, leurs propres douleurs ou les événements mystérieux de leur existence.

L'AMBITIEUX PAR AMOUR.

En 1823, deux jeunes gens qui s'étaient donné pour thème de voyage de parcourir la Suisse, partirent de Lucerne par une belle matinée du mois de juillet, sur un bateau que conduisaient trois rameurs, et allaient à Fluelen en se promettant de s'arrêter sur le lac des Quatre-Cantons à tous les lieux célèbres. Les paysages qui de Lucerne à Fluelen environnent les eaux, présentent toutes les combinaisons que l'imagination la plus exigeante peut demander aux montagnes et aux rivières, aux lacs et aux rochers, aux ruisseaux et à la verdure, aux arbres et aux torrents. C'est tantôt d'austères solitudes et de gracieux promontoires, des vallées coquettes et fraîches, des forêts placées comme un panache sur le granit taillé droit, des baies solitaires et fraîches qui s'ouvrent, des vallées dont les trésors apparaissent embellies par le lointain des rêves.

En passant devant le charmant bourg de Gersau, l'un

des deux amis regarda long-temps une maison en bois qui paraissait construite depuis peu de temps, entourée d'un palis, assise sur un promontoire et presque baignée par les eaux. Quand le bateau passa devant, une tête de femme s'éleva du fond de la chambre qui se trouvait au dernier étage de cette maison, pour jouir de l'effet du bateau sur le lac. L'un des jeunes gens reçut le coup d'œil jeté très-indifféremment par l'inconnue.

— Arrêtons-nous ici, dit-il à son ami, nous voulions faire de Lucerne notre quartier-général pour visiter la Suisse, tu ne trouveras pas mauvais, Léopold, que je change d'avis, et que je reste ici à garder les manteaux. Tu feras donc tout ce que tu voudras, moi mon voyage est fini. Mariniers, virez de bord, et descendez-nous à ce village, nous allons y déjeuner. J'irai chercher à Lucerne tous nos bagages et tu sauras avant de partir d'ici, dans quelle maison je me logerai, pour m'y retrouver à ton retour.

— Ici ou à Lucerne, dit Léopold, il n'y a pas assez de différence pour que je t'empêche d'obéir à un caprice.

Ces deux jeunes gens étaient deux amis dans la véritable acception du mot. Ils avaient le même âge, leurs études s'étaient faites dans le même collége; et après avoir fini leur Droit, ils employaient les vacances au classique voyage de la Suisse. Par un effet de la volonté paternelle, Léopold était déjà promis à l'Étude d'un notaire à Paris. Son esprit de rectitude, sa douceur, le calme de ses sens et de son intelligence garantissaient sa docilité. Léopold se voyait notaire à Paris : sa vie était devant lui comme un de ces grands chemins qui traversent une plaine de France, il l'embrassait dans toute son étendue avec une résignation pleine de philosophie.

Le caractère de son compagnon, que nous appellerons Rodolphe, offrait avec le sien un contraste dont l'antagonisme avait sans doute eu pour résultat de resserrer les liens qui les unissaient. Rodolphe était le fils naturel d'un

grand seigneur qui fut surpris par une mort prématurée sans avoir pu faire de dispositions pour assurer des moyens d'existence à une femme tendrement aimée et à Rodolphe. Ainsi trompée par un coup du sort, la mère de Rodolphe avait eu recours à un moyen héroïque. Elle vendit tout ce qu'elle tenait de la munificence du père de son enfant, fit une somme de cent et quelques mille francs, la plaça sur sa propre tête en viager, à un taux considérable, et se composa de cette manière un revenu d'environ quinze mille francs, en prenant la résolution de tout consacrer à l'éducation de son fils afin de le douer des avantages personnels les plus propres à faire fortune, et de lui réserver à force d'économies un capital à l'époque de sa majorité. C'était hardi, c'était compter sur sa propre vie; mais sans cette hardiesse, il eût été sans doute impossible à cette bonne mère de vivre, d'élever convenablement cet enfant, son seul espoir, son avenir, et l'unique source de ses jouissances. Né d'une des plus charmantes Parisiennes et d'un homme remarquable de l'aristocratie brabançonne, fruit d'une passion égale et partagée, Rodolphe fut affligé d'une excessive sensibilité. Dès son enfance, il avait manifesté la plus grande ardeur en toute chose. Chez lui, le Désir devint une force supérieure et le mobile de tout l'être, le stimulant de l'imagination, la raison de ses actions. Malgré les efforts d'une mère spirituelle, qui s'effraya dès qu'elle s'aperçut d'une pareille prédisposition, Rodolphe désirait comme un poëte imagine, comme un savant calcule, comme un peintre crayonne, comme un musicien formule des mélodies. Tendre comme sa mère, il s'élançait avec une violence inouïe et par la pensée vers la chose souhaitée, il dévorait le temps. En rêvant l'accomplissement de ses projets, il supprimait toujours les moyens d'exécution. — Quand mon fils aura des enfants, disait la mère, il les voudra grands tout de suite. Cette belle ardeur, convenablement dirigée, servit à Rodolphe à faire de brillantes études, à

devenir ce que les Anglais appellent un parfait gentilhomme. Sa mère était alors fière de lui, tout en craignant toujours quelque catastrophe, si jamais une passion s'emparait de son cœur, à la fois si tendre et si sensible, si violent et si bon. Aussi cette prudente femme avait-elle encouragé l'amitié qui liait Léopold à Rodolphe et Rodolphe à Léopold, en voyant, dans le froid et dévoué notaire, un tuteur, un confident qui pourrait jusqu'à un certain point la remplacer auprès de Rodolphe, si par malheur elle venait à lui manquer. Encore belle à quarante-trois ans, la mère de Rodolphe avait inspiré la plus vive passion à Léopold. Cette circonstance rendait les deux jeunes gens encore plus intimes.

Léopold, qui connaissait bien Rodolphe, ne fut donc pas surpris de le voir, à propos d'un regard jeté sur le haut d'une maison, s'arrêtant à un village et renonçant à l'excursion projetée au Saint-Gothard. Pendant qu'on leur préparait à déjeuner à l'auberge du Cygne, les deux amis firent le tour du village et arrivèrent dans la partie qui avoisinait la charmante maison neuve où, tout en flânant et causant avec les habitants, Rodolphe découvrit une maison de petits bourgeois disposés à le prendre en pension, selon l'usage assez général de la Suisse. On lui offrit une chambre ayant vue sur le lac, sur les montagnes, et d'où se découvrait la magnifique vue d'un de ces prodigieux détours qui recommandent le lac des Quatre-Cantons à l'admiration des touristes. Cette maison se trouvait séparée par un carrefour et par un petit port, de la maison neuve où Rodolphe avait entrevu le visage de sa belle inconnue.

Pour cent francs par mois, Rodolphe n'eut à penser à aucune des choses nécessaires à la vie. Mais en considération des frais que les époux Stopfer se proposaient de faire, ils demandèrent le paiement du troisième mois d'avance. Pour peu que vous frottiez un Suisse, il reparaît un usurier. Après le déjeuner, Rodolphe s'installa sur-le-

champ en déposant dans sa chambre ce qu'il avait emporté d'effets pour son excursion au Saint-Gothard, et il regarda passer Léopold qui, par esprit d'ordre, allait s'acquitter de l'excursion pour le compte de Rodolphe et pour le sien. Quand Rodolphe assis sur une roche tombée en avant du bord ne vit plus le bateau de Léopold, il examina, mais en dessous, la maison neuve en espérant apercevoir l'inconnue. Hélas! il rentra sans que la maison eût donné signe de vie. Au dîner que lui offrirent monsieur et madame Stopfer, anciens tonneliers à Neufchâtel, il les questionna sur les environs, et finit par apprendre tout ce qu'il voulait savoir sur l'inconnue, grâce au bavardage de ses hôtes qui vidèrent, sans se faire prier, le sac aux commérages.

L'inconnue s'appelait Fanny Lovelace. Ce nom, qui se prononce *Loveless*, appartient à de vieilles familles anglaises; mais Richardson en a fait une création dont la célébrité nuit à toute autre. Miss Lovelace était venue s'établir sur le lac pour la santé de son père, à qui les médecins avaient ordonné l'air du canton de Lucerne. Ces deux Anglais, arrivés sans autre domestique qu'une petite fille de quatorze ans, très-attachée à miss Fanny, une petite muette qui la servait avec intelligence, s'étaient arrangés, avant l'hiver dernier, avec monsieur et madame Bergmann, anciens jardiniers en chef de Son Excellence le comte Borroméo à l'*isola Bella* et à l'*isola Madre*, sur le lac Majeur. Ces Suisses, riches d'environ mille écus de rente, louaient l'étage supérieur de leur maison aux Lovelace à raison de deux cents francs par an pour trois ans. Le vieux Lovelace, vieillard nonagénaire très-cassé, trop pauvre pour se permettre certaines dépenses, sortait rarement; sa fille travaillait pour le faire vivre en traduisant, disait-on, des livres anglais et faisant elle-même des livres. Aussi les Lovelace n'osaient-ils ni louer de bateaux pour se promener sur le lac, ni chevaux, ni guides pour visiter les environs. Un dénûment qui exige de pareilles

privations excite d'autant plus la compassion des Suisses, qu'ils y perdent une occasion de gain. La cuisinière de la maison nourrissait ces trois Anglais à raison de cent francs par mois tout compris. Mais on croyait dans tout Gersau que les anciens jardiniers, malgré leurs prétentions à la bourgeoisie, se cachaient sous le nom de leur cuisinière pour réaliser les bénéfices de ce marché. Les Bergmann s'étaient créé d'admirables jardins et une serre magnifique autour de leur habitation. Les fleurs, les fruits, les raretés botaniques de cette habitation avaient déterminé la jeune miss à la choisir à son passage à Gersau. On donnait dix-neuf ans à miss Fanny qui, le dernier enfant de ce vieillard, devait être adulée par lui. Il n'y avait pas plus de deux mois, elle s'était procuré un piano à loyer, venu de Lucerne, car elle paraissait folle de musique.

— Elle aime les fleurs et la musique, pensa Rodolphe, et elle est à marier? quel bonheur!

Le lendemain, Rodolphe fit demander la permission de visiter les serres et les jardins qui commençaient à jouir d'une certaine célébrité. Cette permission ne fut pas immédiatement accordée. Ces anciens jardiniers demandèrent, chose étrange! à voir le passeport de Rodolphe qui l'envoya sur-le-champ. Le passeport ne lui fut renvoyé que le lendemain par la cuisinière, qui lui fit part du plaisir que ses maîtres auraient à lui montrer leur établissement. Rodolphe n'alla pas chez les Bergmann sans un certain tressaillement que connaissent seuls les gens à émotions vives, et qui déploient dans un moment autant de passion que certains hommes en dépensent pendant toute leur vie. Mis avec recherche pour plaire aux anciens jardiniers des îles Borromées, car il vit en eux les gardiens de son trésor, il parcourut les jardins en regardant de temps en temps la maison, mais avec prudence : les deux vieux propriétaires lui témoignaient une assez visible défiance. Mais son attention fut bientôt excitée par la petite Anglaise muette en qui sa sagacité, quoique jeune

encore, lui fit reconnaître une fille de l'Afrique, ou tout au moins une Sicilienne. Cette petite fille avait le ton doré d'un cigare de la Havane, des yeux de feu, des paupières arméniennes à cils d'une longueur anti-britannique, des cheveux plus que noirs, et sous cette peau presque olivâtre des nerfs d'une force singulière, d'une vivacité fébrile. Elle jetait sur Rodolphe des regards inquisiteurs d'une effronterie incroyable, et suivait ses moindres mouvements.

— A qui cette petite Moresque appartient-elle? dit-il à la respectable madame Bergmann.

— Aux Anglais, répondit monsieur Bergmann.

— Elle n'est toujours pas née en Angleterre!

— Ils l'auront peut-être amenée des Indes, répondit madame Bergmann.

— On m'a dit que la jeune miss Lovelace aimait la musique, je serais enchanté si, pendant mon séjour sur ce lac auquel me condamne une ordonnance de médecin, elle voulait me permettre de faire de la musique avec elle...

— Ils ne reçoivent et ne veulent voir personne, dit le vieux jardinier.

Rodolphe se mordit les lèvres, et sortit sans avoir été invité à entrer dans la maison, ni avoir été conduit dans la partie du jardin qui se trouvait entre la façade et le bord du promontoire. De ce côté, la maison avait au-dessus du premier étage une galerie en bois couverte par le toit dont la saillie était excessive, comme celle des couvertures de chalet, et qui tournait sur les quatre côtés du bâtiment, à la mode suisse. Rodolphe avait beaucoup loué cette élégante disposition et vanté la vue de cette galerie, mais ce fut en vain. Quand il eut salué les Bergmann, il se trouva sot vis-à-vis de lui-même, comme tout homme d'esprit et d'imagination trompé par l'insuccès d'un plan à la réussite duquel il a cru.

Le soir, il se promena naturellement en bateau sur le

lac, autour de ce promontoire, il alla jusqu'à Brünnen, à Schwitz, et revint à la nuit tombante. De loin il aperçut la fenêtre ouverte et fortement éclairée, il put entendre les sons du piano et les accents d'une voix délicieuse. Aussi fit-il arrêter afin de s'abandonner au charme d'écouter un air italien divinement chanté. Quand le chant eut cessé, Rodolphe aborda, renvoya la barque et les deux bateliers. Au risque de se mouiller les pieds, il vint s'asseoir sur le banc de granit rongé par les eaux que couronnait une forte haie d'acacias épineux, et le long de laquelle s'étendait, dans le jardin Bergmann, une allée de jeunes tilleuls. Au bout d'une heure, il entendit parler et marcher au-dessus de sa tête, mais les mots qui parvinrent à son oreille étaient tous italiens et prononcés par deux voix de femmes, deux jeunes femmes. Il profita du moment où les deux interlocutrices se trouvaient à une extrémité pour se glisser à l'autre sans bruit. Après une demi-heure d'efforts, il atteignit au bout de l'allée et put, sans être aperçu ni entendu, prendre une position d'où il verrait les deux femmes sans être vu par elles quand elles viendraient à lui. Quel ne fut pas l'étonnement de Rodolphe en reconnaissant la petite muette pour une des deux femmes, elle parlait en italien avec miss Lovelace. Il était alors onze heures du soir. Le calme était si grand sur le lac et autour de l'habitation, que ces deux femmes devaient se croire en sûreté : dans tout Gersau il n'y avait que leurs yeux qui pussent être ouverts. Rodolphe pensa que le mutisme de la petite était une ruse nécessaire. A la manière dont se parlait l'italien, Rodolphe devina que c'était la langue maternelle de ces deux femmes, il en conclut que la qualité d'Anglais cachait une ruse.

— C'est des Italiens réfugiés, se dit-il, des proscrits qui sans doute ont à craindre la police de l'Autriche ou de la Sardaigne. La jeune fille attend la nuit pour pouvoir se promener et causer en toute sûreté.

Aussitôt il se coucha le long de la haie et rampa comme

un serpent pour trouver un passage entre deux racines d'acacia. Au risque d'y laisser son habit ou de se faire de profondes blessures au dos, il traversa la haie quand la prétendue miss Fanny et sa prétendue muette furent à

l'autre extrémité de l'allée; puis quand elles arrivèrent à vingt pas de lui sans le voir, car il se trouvait dans l'ombre de la haie alors fortement éclairée par la lueur de la lune, il se leva brusquement.

— Ne craignez rien, dit-il en français à l'Italienne, je ne suis pas un espion. Vous êtes des réfugiés, je l'ai

deviné. Moi, je suis un Français qu'un seul de vos regards a cloué à Gersau.

Rodolphe, atteint par la douleur que lui causa un instrument d'acier en lui déchirant le flanc, tomba terrassé.

— *Nel lago con pietra,* dit la terrible muette.

— Ah! *Gina,* s'écria l'Italienne.

— Elle m'a manqué, dit Rodolphe en retirant de la plaie un stylet qui s'était heurté contre une fausse côte, mais, un peu plus haut, il allait au fond de mon cœur. J'ai eu tort, Francesca, dit-il en se souvenant du nom que la petite Gina avait plusieurs fois prononcé, je ne lui en veux pas, ne la grondez point : le bonheur de vous parler vaut bien un coup de stylet! seulement, montrez-moi le chemin, il faut que je regagne la maison Stopfer. Soyez tranquilles, je ne dirai rien.

Francesca, revenue de son étonnement, aida Rodolphe à se relever, et dit quelques mots à Gina dont les yeux s'emplirent de larmes. Les deux femmes forcèrent Rodolphe à s'asseoir sur un banc, à quitter son habit, son gilet, sa cravate. Gina ouvrit la chemise et suça fortement la plaie. Francesca qui les avait quittés, revint avec un large morceau de taffetas d'Angleterre, et l'appliqua sur la blessure.

— Vous pourrez aller ainsi jusqu'à votre maison, reprit-elle.

Chacune d'elles s'empara d'un bras, et Rodolphe fut conduit à une petite porte dont la clef se trouvait dans la poche du tablier de Francesca.

— Gina parle-t-elle français? dit Rodolphe à Francesca.

— Non. Mais ne vous agitez pas, dit Francesca d'un petit ton d'impatience.

— Laissez-moi vous voir, répondit Rodolphe avec attendrissement, car peut-être serai-je long-temps sans pouvoir venir...

Il s'appuya sur un des poteaux de la petite porte et contempla la belle Italienne, qui se laissa regarder pendant un instant par le plus beau silence et par la plus belle nuit qui

ait jamais éclairé ce lac, le roi des lacs suisses. Francesca était bien l'Italienne classique, et telle que l'imagination veut, fait ou rêve, si vous voulez, les Italiennes. Ce qui saisit tout d'abord Rodolphe, ce fut l'élégance et la grâce de la taille dont la vigueur se trahissait malgré son apparence frêle, tant elle était souple. Une pâleur d'ambre répandue sur la figure accusait un intérêt subit, mais qui n'effaçait pas la volupté de deux yeux humides et d'un noir velouté. Deux mains, les plus belles que jamais sculpteur grec ait attachées au bras poli d'une statue, tenaient le bras de Rodolphe : et leur blancheur tranchait sur le noir de l'habit. L'imprudent Français ne put qu'entrevoir la forme ovale un peu longue du visage dont la bouche attristée, entr'ouverte, laissait voir des dents éclatantes entre deux larges lèvres fraîches et colorées. La beauté des lignes de ce visage garantissait à Francesca la durée de cette splendeur; mais ce qui frappa le plus Rodolphe fut l'adorable laissez-aller, la franchise italienne de cette femme qui s'abandonnait entièrement à sa compassion.

Francesca dit un mot à Gina, qui donna son bras à Rodolphe jusqu'à la maison Stopfer et se sauva comme une hirondelle quand elle eut sonné.

— Ces patriotes n'y vont pas de main morte! se disait Rodolphe en sentant ses souffrances quand il se trouva seul dans son lit. *Nel lago!* Gina m'aurait jeté dans le lac avec une pierre au cou!

Au jour, il envoya chercher à Lucerne le meilleur chirurgien; et quand il fut venu, il lui recommanda le plus profond secret en lui faisant entendre que l'honneur l'exigeait. Léopold revint de son excursion le jour où son ami quittait le lit. Rodolphe lui fit un conte et le chargea d'aller à Lucerne chercher les bagages et leurs lettres. Léopold apporta la plus funeste, la plus horrible nouvelle : la mère de Rodolphe était morte. Pendant que les deux amis allaient de Bâle à Lucerne, la fatale lettre, écrite par le père de Léopold, y était arrivée le jour de leur départ pour Fluelen.

Malgré les précautions que prit Léopold, Rodolphe fut saisi par une fièvre nerveuse. Dès que le futur notaire vit son ami hors de danger, il partit pour la France muni d'une procuration. Rodolphe put ainsi rester à Gersau, le seul lieu du monde où sa douleur pouvait se calmer. La situation du jeune Français, son désespoir et les circonstances qui rendaient cette perte plus affreuse pour lui que pour tout autre, furent connues et attirèrent sur lui la compassion et l'intérêt de tout Gersau. Chaque matin la fausse muette vint voir le Français afin de donner des nouvelles à sa maîtresse.

Quand Rodolphe put sortir, il alla chez les Bergmann remercier miss Fanny Lovelace et son père de l'intérêt qu'ils lui avaient témoigné. Pour la première fois depuis son établissement chez les Bergmann, le vieil Italien laissa pénétrer un étranger dans son appartement où Rodolphe fut reçu avec une cordialité due et à ses malheurs et à sa qualité de Français qui excluait toute défiance. Francesca se montra si belle aux lumières pendant la première soirée, qu'elle fit entrer un rayon dans ce cœur abattu. Ses sourires jetèrent les roses de l'espérance sur ce deuil. Elle chanta, non point des airs gais, mais de graves et sublimes mélodies appropriées à l'état du cœur de Rodolphe qui remarqua ce soin touchant. Vers huit heures, le vieillard laissa ces deux jeunes gens seuls sans aucune apparence de crainte, et se retira chez lui. Quand Francesca fut fatiguée de chanter, elle amena Rodolphe sous la galerie extérieure, d'où se découvrait le sublime spectacle du lac, et lui fit signe de s'asseoir près d'elle sur un banc de bois rustique.

— Y a-t-il de l'indiscrétion à vous demander votre âge, *cara* Francesca? fit Rodolphe.

— Dix-neuf ans, répondit-elle, mais passés.

— Si quelque chose au monde pouvait atténuer ma douleur, ce serait, reprit-il, l'espoir de vous obtenir de votre père, en quelque situation de fortune que vous soyez, belle comme vous êtes, vous me paraissez plus riche que

ne le serait la fille d'un prince. Aussi tremblé-je en vous faisant l'aveu des sentiments que vous m'avez inspirés; mais ils sont profonds, ils sont éternels.

— *Zitto!* fit Francesca en mettant un des doigts de sa main droite sur ses lèvres. N'allez pas plus loin : je ne suis pas libre, je suis mariée, depuis trois ans...

Un profond silence régna pendant quelques instants entre eux. Quand l'Italienne, effrayée de la pose de Rodolphe, s'approcha de lui, elle le trouva tout à fait évanoui.

— *Povero!* se dit-elle, moi qui le trouvais froid.

Elle alla chercher des sels, et ranima Rodolphe en les lui faisant respirer.

— Mariée! dit Rodolphe en regardant Francesca. Ses larmes coulèrent alors en abondance.

— Enfant, dit-elle, il y a de l'espoir. Mon mari a...

— Quatre-vingts ans?... dit Rodolphe.

— Non, répondit-elle en souriant, soixante-cinq. Il s'est fait un masque de vieillard pour déjouer la police.

— Chère, dit Rodolphe, encore quelques émotions de ce genre et je mourrais... Après vingt années de connaissance seulement, vous saurez quelle est la force et la puissance de mon cœur, de quelle nature sont ses aspirations vers le bonheur. Cette plante ne monte pas avec plus de vivacité pour s'épanouir aux rayons du soleil, dit-il en montrant un jasmin de Virginie qui enveloppait la balustrade, que je ne me suis attaché depuis un mois à vous. Je vous aime d'un amour unique. Cet amour sera le principe secret de ma vie, et j'en mourrai peut-être!

— Oh! Français, Français! fit-elle en commentant son exclamation par une petite moue d'incrédulité.

— Ne faudra-t-il pas vous attendre, vous recevoir des mains du Temps? reprit-il avec gravité. Mais sachez-le : si vous êtes sincère dans la parole qui vient de vous échapper, je vous attendrai fidèlement sans laisser aucun autre sentiment croître dans mon cœur.

Elle le regarda sournoisement.

— Rien, dit-il, pas même une fantaisie. J'ai ma fortune à faire, il vous en faut une splendide, la nature vous a créée princesse...

A ce mot, Francesca ne put retenir un faible sourire qui donna l'expression la plus ravissante à son visage, quelque chose de fin comme ce que le grand Léonard a si bien peint dans la *Joconde*. Ce sourire fit faire une pause à Rodolphe.

— ...Oui, reprit-il, vous devez souffrir du dénûment auquel vous réduit l'exil. Ah! si vous voulez me rendre heureux entre tous les hommes, et sanctifier mon amour, vous me traiterez en ami. Ne dois-je pas être votre ami aussi? Ma pauvre mère m'a laissé soixante mille francs d'économie, prenez-en la moitié?

Francesca le regarda fixement. Ce regard perçant alla jusqu'au fond de l'âme de Rodolphe.

— Nous n'avons besoin de rien, mes travaux suffisent à notre luxe, répondit-elle d'une voix grave.

— Puis-je souffrir qu'une Francesca travaille? s'écria-t-il. Un jour vous reviendrez dans votre pays, et vous y retrouverez ce que vous y avez laissé... De nouveau la jeune Italienne regarda Rodolphe... Et vous me rendrez ce que vous aurez daigné m'emprunter, ajouta-t-il avec un regard plein de délicatesse.

— Laissons ce sujet de conversation, dit-elle avec une incomparable noblesse de geste, de regard et d'attitude. Faites une brillante fortune, soyez un des hommes remarquables de votre pays, je le veux. L'illustration est un pont-volant qui peut servir à franchir un abîme. Soyez ambitieux, il le faut. Je vous crois de hautes et de puissantes facultés; mais servez-vous-en plus pour le bonheur de l'humanité que pour me mériter : vous en serez plus grand à mes yeux.

Dans cette conversation qui dura deux heures, Rodolphe découvrit en Francesca l'enthousiasme des idées libérales et ce culte de la liberté qui avait fait la triple révolution

de Naples, du Piémont et d'Espagne. En sortant, il fut conduit jusqu'à la porte par Gina, la fausse muette. A onze heures, personne ne rôdait dans ce village, aucune indiscrétion n'était à craindre, Rodolphe attira Gina dans un coin, et lui demanda tout bas en mauvais italien : — Qui sont tes maîtres, mon enfant? dis-le moi, je te donnerai cette pièce d'or toute neuve.

— Monsieur, répondit l'enfant en prenant la pièce, monsieur est le fameux libraire Lamporani de Milan, l'un des chefs de la révolution, et le conspirateur que l'Autriche désire le plus tenir au Spielberg.

— La femme d'un libraire!... Eh! tant mieux, pensa-t-il, nous sommes de plain-pied. — De quelle famille est-elle? reprit-il à haute voix, car elle a l'air d'une reine.

— Toutes les Italiennes sont ainsi, répondit fièrement Gina. Le nom de son père est Colonna.

Enhardi par l'humble condition de Francesca, Rodolphe fit mettre un tendelet à sa barque et des coussins à l'arrière. Quand ce changement fut opéré, l'amoureux vint proposer à Francesca de se promener sur le lac. L'Italienne accepta, sans doute pour jouer son rôle de jeune miss aux yeux du village; mais elle emmena Gina. Les moindres actions de Francesca Colonna trahissaient une éducation supérieure et le plus haut rang social. A la manière dont s'assit l'Italienne au bout de la barque, Rodolphe se sentit en quelque sorte séparé d'elle; et devant l'expression d'une vraie fierté de noble, sa familiarité préméditée tomba. Par un regard, Francesca se fit princesse avec tous les priviléges dont elle eût joui au Moyen-Age. Elle semblait avoir deviné les secrètes pensées de ce vassal qui avait l'audace de se constituer son protecteur. Déjà, dans l'ameublement du salon où Francesca l'avait reçu, dans sa toilette et dans les petites choses qui lui servaient, Rodolphe avait reconnu les indices d'une nature élevée et d'une haute fortune. Toutes ces observations lui revinrent à la fois dans la mémoire, et il devint rêveur après avoir été pour ainsi dire refoulé par la

dignité de Francesca. Gina, cette confidente à peine adolescente, semblait elle-même avoir un masque railleur en regardant Rodolphe en dessous ou de côté. Ce visible désaccord entre la condition de l'Italienne et ses manières fut une nouvelle énigme pour Rodolphe, qui soupçonna quelqu'autre ruse semblable au faux mutisme de Gina.

— Où voulez-vous aller? *signora Lamporani*, dit-il.

— Vers Lucerne, répondit en français Francesca.

— Bon! pensa Rodolphe, elle n'est pas étonnée de m'entendre lui dire son nom, elle avait sans doute prévu ma demande à Gina, la rusée! — Qu'avez-vous contre moi? dit-il en venant enfin s'asseoir près d'elle et lui demandant par un geste une main que Francesca retira. Vous êtes froide et cérémonieuse; en style de conversation, nous dirions *cassante*.

— C'est vrai, répliqua-t-elle en souriant. J'ai tort. Ce n'est pas bien. C'est bourgeois. Vous diriez en français ce n'est pas artiste. Il vaut mieux s'expliquer que de garder contre un ami des pensées hostiles ou froides, et vous m'avez prouvé déjà votre amitié. Peut-être suis-je allé trop loin avec vous. Vous avez dû me prendre pour une femme très-ordinaire... Rodolphe multiplia des signes de dénégation. — ...Oui, dit cette femme de libraire en continuant sans tenir compte de la pantomime qu'elle voyait bien d'ailleurs. Je m'en suis aperçue, et naturellement je reviens sur moi-même. Eh! bien, je terminerai tout par quelques paroles d'une profonde vérité. Sachez-le bien, Rodolphe : je sens en moi la force d'étouffer un sentiment qui ne serait pas en harmonie avec les idées ou la prescience que j'ai du véritable amour. Je puis aimer comme nous savons aimer en Italie; mais je connais mes devoirs : aucune ivresse ne peut me les faire oublier. Mariée sans mon consentement à ce pauvre vieillard, je pourrais user de la liberté qu'il me laisse avec tant de générosité; mais trois ans de mariage équivalent à une acceptation de la loi conjugale. Aussi la plus violente passion ne me ferait-elle pas émettre, même

involontairement, le désir de me trouver libre. Emilio connaît mon caractère. Il sait que, hors mon cœur qui m'appartient et que je puis livrer, je ne me permettrais pas de laisser prendre ma main, et voilà pourquoi je viens de vous la refuser. Je veux être aimée, attendue avec fidélité, noblesse, ardeur, en ne pouvant accorder qu'une tendresse infinie dont l'expression ne dépassera point l'enceinte du cœur, le terrain permis. Toutes ces choses bien comprises... oh! reprit-elle avec un geste de jeune fille, je vais redevenir coquette, rieuse, folle, comme un enfant qui ne connaît pas le danger de la familiarité.

Cette déclaration si nette, si franche fut faite d'un ton, d'un accent et accompagnée de regards qui lui donnèrent la plus grande profondeur de vérité.

— Une princesse Colonna n'aurait pas mieux parlé, dit Rodolphe en souriant.

— Est-ce, répliqua-t-elle avec un air de hauteur, un reproche sur l'humilité de ma naissance? Faut-il un blason à votre amour? A Milan, les plus beaux noms : Sforza, Canova, Visconti, Trivulzio, Ursini* sont écrits au-dessus des boutiques, il y a des Archinto apothicaires*; mais croyez que, malgré ma condition de boutiquière, j'ai les sentiments d'une duchesse.

— Un reproche? non, madame, j'ai voulu vous faire un éloge...

— Par une comparaison?... dit-elle avec finesse.

— Ah! sachez-le, reprit-il, afin de ne plus me tourmenter si mes paroles peignaient mal mes sentiments, mon amour est absolu, il comporte une obéissance et un respect infinis.

Elle inclina la tête en femme satisfaite et dit : — Monsieur accepte alors le traité?

— Oui, dit-il. Je comprends que, dans une puissante et riche organisation de femme, la faculté d'aimer ne saurait se perdre, et que, par délicatesse, vous vouliez la restreindre. Ah! Francesca, une tendresse partagée, à mon

âge et avec une femme aussi sublime, aussi royalement belle que vous l'êtes, mais c'est voir tous mes désirs comblés. Vous aimer comme vous voulez être aimée, n'est-ce pas pour un jeune homme se préserver de toutes les folies mauvaises? n'est-ce pas employer ses forces dans une noble passion de laquelle on peut être fier plus tard, et qui ne donne que de beaux souvenirs?... Si vous saviez de quelles couleurs, de quelle poésie vous venez de revêtir la chaîne du Pilate, le Righi, et ce magnifique bassin...

— Je veux le savoir, dit-elle avec la naïveté d'une Italienne qui comporte toujours un peu de finesse.

— Hé! bien, cette heure rayonnera sur toute ma vie, comme un diamant au front d'une reine.

Pour toute réponse, Francesca posa sa main sur celle de Rodolphe.

— Oh! chère, à jamais chère, dites, vous n'avez jamais aimé? demanda-t-il.

— Jamais!

— Et vous me permettez de vous aimer noblement, en attendant tout du ciel?

Elle inclina doucement la tête. Deux grosses larmes roulèrent sur les joues de Rodolphe.

— Hé! bien, qu'avez-vous? dit-elle en quittant son rôle d'impératrice.

— Je n'ai plus ma mère pour lui dire combien je suis heureux, elle a quitté cette terre sans voir ce qui eût adouci son agonie...

— Quoi? fit-elle.

— Sa tendresse remplacée par une tendresse égale.

— *Povero mio,* s'écria l'Italienne attendrie. C'est, croyez-moi, reprit-elle après une pause, une bien douce chose et un bien grand élément de fidélité pour une femme que de se savoir tout sur la terre pour celui qu'elle aime, de le voir seul, sans famille, sans rien dans le cœur que son amour, enfin de l'avoir bien tout entier.

Quand deux amants se sont entendus ainsi, le cœur

éprouve une délicieuse quiétude, une sublime tranquillité. La certitude est la base que veulent les sentiments humains, car elle ne manque jamais au sentiment religieux : l'homme est toujours certain d'être payé de retour par Dieu. L'amour ne se croit en sûreté que par cette similitude avec l'amour divin. Aussi faut-il les avoir pleinement éprouvées pour comprendre les voluptés de ce moment, toujours unique dans la vie : il ne revient pas plus que ne reviennent les émotions de la jeunesse. Croire à une femme, faire d'elle sa religion humaine, le principe de sa vie, la lumière secrète de ses moindres pensées!... n'est-ce pas une seconde naissance? Un jeune homme mêle alors à son amour un peu de celui qu'il a pour sa mère. Rodolphe et Francesca gardèrent pendant quelque temps le plus profond silence, se répondant par des regards amis et pleins de pensées. Ils se comprenaient au milieu d'un des plus beaux spectacles de la nature, dont les magnificences expliquées par celles de leurs cœurs, les aidaient à se graver dans leurs mémoires les plus fugitives impressions de cette heure unique. Il n'y avait pas eu l'apparence de coquetterie dans la conduite de Francesca. Tout en était large, plein, sans arrière-pensée. Cette grandeur frappa vivement Rodolphe, qui reconnaissait en ceci la différence qui distingue l'Italienne de la Française. Les eaux, la terre, le ciel, la femme, tout fut donc grandiose et suave, même leur amour, au milieu de ce tableau vaste dans son ensemble, riche dans ses détails, et où l'âpreté des cimes neigeuses, leurs plis raides nettement détachés sur l'azur rappelaient à Rodolphe les conditions dans lesquelles devait se renfermer son bonheur : un riche pays cerclé de neige.

Cette douce ivresse de l'âme devait être troublée. Une barque venait de Lucerne; Gina, qui depuis quelque temps la regardait avec attention, fit un geste de joie en restant fidèle à son rôle de muette. La barque approchait, et quand enfin Francesca put y distinguer les figures : — Tito! s'écria-t-elle en apercevant un jeune homme. Elle se

leva tout debout au risque de se noyer, et cria : — Tito! Tito! en agitant son mouchoir. Tito donna l'ordre à ses bateliers de nager, et les deux barques se mirent sur la même ligne. L'Italienne et l'Italien parlèrent avec une si grande vivacité, dans un dialecte si peu connu d'un homme qui savait à peine l'italien des livres, et n'était pas allé en Italie, que Rodolphe ne put rien entendre ni deviner de cette conversation. La beauté de Tito, la familiarité de Francesca, l'air de joie de Gina, tout le chagrinait. D'ailleurs il n'est pas d'amoureux qui ne soit mécontent de se voir quitté pour quoi que ce soit. Tito jeta vivement un petit sac de peau, sans doute plein d'or, à Gina, puis un paquet de lettres à Francesca qui se mit à les lire en faisant un geste d'adieu à Tito.

— Retournez promptement à Gersau, dit-elle aux bateliers. Je ne veux pas laisser languir mon pauvre Emilio dix minutes de trop.

— Que vous arrive-t-il? demanda Rodolphe quand il vit l'Italienne achevant sa dernière lettre.

— *La liberta!* fit-elle avec un enthousiasme d'artiste.

— *E denaro!* répondit comme un écho Gina qui pouvait enfin parler.

— Oui, reprit Francesca, plus de misère! voici plus de onze mois que je travaille, et je commençais à m'ennuyer. Je ne suis décidément pas une femme littéraire.

— Quel est ce Tito? fit Rodolphe.

— Le secrétaire d'état au département des finances de la pauvre boutique de Colonna, autrement dit le fils de notre *ragionato*. Pauvre garçon! il n'a pu venir par le Saint-Gothard, ni par le Mont-Cenis, ni par le Simplon : il est venu par mer, par Marseille, il a dû traverser la France. Enfin, dans trois semaines, nous serons à Genève, et nous y vivrons à l'aise. Allons, Rodolphe, dit-elle en voyant la tristesse se peindre sur le visage du Parisien, le lac de Genève ne vaudra-t-il pas bien le lac des Quatre-Cantons?...

— Permettez-moi d'accorder un regret à cette délicieuse

maison Bergmann, dit Rodolphe en montrant le promontoire.

— Vous viendrez dîner avec nous, pour y multiplier vos souvenirs, *povero mio,* dit-elle. C'est fête aujourd'hui, nous ne sommes plus en danger. Ma mère me dit que dans un an, peut-être, nous serons amnistiés. Oh! *la cara patria*...

Ces trois mots firent pleurer Gina qui dit : — Encore un hiver, je serais morte ici!

— Pauvre petite chèvre de Sicile! fit Francesca en passant sa main sur la tête de Gina par un geste et avec une affection qui firent désirer à Rodolphe d'être ainsi caressé, quoique ce fût sans amour.

La barque abordait, Rodolphe sauta sur le sable, tendit la main à l'Italienne, la reconduisit jusqu'à la porte de la maison Bergmann, et alla s'habiller pour revenir au plus tôt.

En trouvant le libraire et sa femme assis sur la galerie extérieure, Rodolphe réprima difficilement un geste de surprise à l'aspect du prodigieux changement que la bonne nouvelle avait apporté chez le nonagénaire. Il apercevait un homme d'environ soixante ans, parfaitement conservé, un Italien sec, droit comme un i, les cheveux encore noirs, quoique rares, et laissant voir un crâne blanc, des yeux vifs, des dents au complet et blanches, un visage de César, et sur une bouche diplomatique un sourire quasi sardonique, le sourire presque faux sous lequel l'homme de bonne compagnie cache ses vrais sentiments.

— Voici mon mari sous sa forme naturelle, dit gravement Francesca.

— C'est tout à fait une nouvelle connaissance, répoı dit Rodolphe interloqué.

— Tout à fait, dit le libraire. J'ai joué la comédie, et sais parfaitement me grimer. Ah! je jouais à Paris du temps de l'Empire, avec Bourrienne, madame Murat, madame d'Abrantès, *e tutti quanti*... Tout ce qu'on s'est donné la peine d'apprendre dans sa jeunesse, et même les choses

futiles nous servent. Si ma femme n'avait pas reçu cette éducation virile, un contre-sens en Italie, il m'eût fallu, pour vivre ici, devenir bûcheron. *Povera* Francesca! qui m'eût dit qu'elle me nourrirait un jour?

En écoutant ce digne libraire, si aisé, si affable et si vert, Rodolphe crut à quelque mystification et resta dans le silence observateur de l'homme dupé.

— *Che avete, signor?* lui demanda naïvement Francesca. Notre bonheur vous attristerait-il?

— Votre mari est un jeune homme, lui dit-il à l'oreille.

Elle partit d'un éclat de rire si franc, si communicatif, que Rodolphe en fut encore plus interdit.

— Il n'a que soixante-cinq ans à vous offrir, dit-elle; mais je vous assure que c'est encore quelque chose... de rassurant.

— Je n'aime pas à vous voir plaisantant avec un amour aussi saint que celui dont les conditions ont été posées par vous.

— *Zitto!* fit-elle en frappant du pied et en regardant si son mari les écoutait. Ne troublez jamais la tranquillité de ce cher homme, candide comme un enfant, et de qui je fais ce que je veux. Il est, ajouta-t-elle, sous ma protection. Si vous saviez avec quelle noblesse il a risqué sa vie et sa fortune parce que j'étais libérale! car il ne partage pas mes opinions politiques. Est-ce aimer cela, monsieur le Français? — Mais ils sont ainsi dans leur famille. Le frère cadet d'Emilio fut trahi par celle qu'il aimait pour un charmant jeune homme. Il s'est passé son épée au travers du cœur, et dix minutes auparavant il a dit à son valet de chambre : — Je tuerais bien mon rival; mais cela ferait trop de chagrin à *la diva*.

Ce mélange de noblesse et de raillerie, de grandeur et d'enfantillage, faisait en ce moment de Francesca la créature la plus attrayante du monde. Le dîner fut, ainsi que la soirée, empreint d'une gaieté que la délivrance des deux réfugiés justifiait, mais qui contrista Rodolphe.

— Serait-elle légère? se disait-il en regagnant la maison Stopfer. Elle a pris part à mon deuil, et moi je n'épouse pas sa joie!

Il se gronda, justifia cette femme-jeune-fille.

— Elle est sans aucune hypocrisie et s'abandonne à ses impressions..., se dit-il. Et je la voudrais comme une Parisienne.

Le lendemain et les jours suivants, pendant vingt jours enfin, Rodolphe passa tout son temps à la maison Bergmann, observant Francesca sans s'être promis de l'observer. L'admiration chez certaines âmes ne va pas sans une sorte de pénétration. Le jeune Français reconnut en Francesca la jeune fille imprudente, la nature vraie de la femme encore insoumise, se débattant par instants avec son amour, et s'y laissant aller complaisamment en d'autres moments. Le vieillard se comportait bien avec elle comme un père avec sa fille, et Francesca lui témoignait une reconnaissance profondément sentie qui réveillait en elle d'instinctives noblesses. Cette situation et cette femme présentaient à Rodolphe une énigme impénétrable, mais dont la recherche l'attachait de plus en plus.

Ces derniers jours furent remplis de fêtes secrètes, entremêlées de mélancolies, de révoltes, de querelles plus charmantes que les heures où Rodolphe et Francesca s'entendaient. Enfin, il était de plus en plus séduit par la naïveté de cette tendresse sans esprit, semblable à elle-même en toute chose, de cette tendresse jalouse d'un rien... déjà!

— Vous aimez bien le luxe! dit-il un soir à Francesca qui manifestait le désir de quitter Gersau où beaucoup de choses lui manquaient.

— Moi! dit-elle, j'aime le luxe comme j'aime les arts, comme j'aime un tableau de Raphaël, un beau cheval, une belle journée, ou la baie de Naples. Emilio, dit-elle, me suis-je plainte ici pendant nos jours de misère?

— Vous n'eussiez pas été vous-même, dit gravement le vieux libraire.

— Après tout, n'est-il pas naturel à des bourgeois d'ambitionner la grandeur? reprit-elle en lançant un malicieux coup d'œil et à Rodolphe et à son mari. Mes pieds, dit-elle en avançant deux petits pieds charmants, sont-ils faits pour la fatigue. Mes mains... Elle tendit une main à Rodolphe. Ces mains sont-elles faites pour travailler? Laissez-nous, dit-elle à son mari : je veux lui parler.

Le vieillard rentra dans le salon avec une sublime bonhomie : il était sûr de sa femme.

— Je ne veux pas, dit-elle à Rodolphe, que vous nous accompagniez à Genève. Genève est une ville à caquetages. Quoique je sois bien au-dessus des niaiseries du monde, je ne veux pas être calomniée, non pour moi, mais pour *lui*. Je mets mon orgueil à être la gloire de ce vieillard, mon seul protecteur après tout. Nous partons, restez ici pendant quelques jours. Quand vous viendrez à Genève, voyez d'abord mon mari, laissez-vous présenter à moi par lui. Cachons notre inaltérable et profonde affection aux regards du monde. Je vous aime, vous le savez : mais voici de quelle manière je vous le prouverai : vous ne surprendrez pas dans ma conduite quoi que ce soit qui puisse réveiller votre jalousie.

Elle l'attira dans le coin de la galerie, le prit par la tête, le baisa sur le front et se sauva, le laissant stupéfait.

Le lendemain, Rodolphe apprit qu'au petit jour les hôtes de la maison Bergmann étaient partis. L'habitation de Gersau lui parut dès lors insupportable, et il alla chercher Vevey par le chemin le plus long, en voyageant plus promptement qu'il ne le devait; mais attiré par les eaux du lac où l'attendait la belle Italienne, il arriva vers la fin du mois d'octobre à Genève. Pour éviter les inconvénients de la ville, il se logea dans une maison située aux Eaux-Vives en dehors des remparts. Une fois installé, son premier soin fut de demander à son hôte, un ancien bijoutier, s'il n'était pas venu depuis peu s'établir des réfugiés italiens, des Milanais à Genève.

— Non, que je sache, lui répondit son hôte. Le prince et la princesse Colonna de Rome ont loué pour trois ans la campagne de monsieur Jeanrenaud, une des plus belles du lac. Elle est située entre la Villa Diodati et la campagne de monsieur Lafin-de-Dieu qu'a louée la vicomtesse de Beauséant. Le prince Colonne* est venu là pour sa fille et pour son gendre le prince Gandolphini, un Napolitain, ou, si vous voulez, Sicilien, ancien partisan du roi Murat et victime de la dernière révolution. Voilà les derniers venus à Genève, et ils ne sont point Milanais. Il a fallu de grandes démarches et la protection que le pape accorde à la famille Colonna pour qu'on ait obtenu, des puissances étrangères et du roi de Naples, la permission pour le prince et la princesse Gandolphini de résider ici. Genève ne veut rien faire qui déplaise à la Sainte-Alliance, à qui elle doit son indépendance. *Notre* rôle n'est pas de fronder les Cours étrangères. Il y a beaucoup d'étrangers ici : des Russes, des Anglais.

— Il y a même des Genevois.

— Oui, monsieur. Notre lac est si beau! Lord Byron y a demeuré il y a sept ans environ, à la Villa Diodati, que maintenant tout le monde va voir comme Coppet, comme Ferney.

— Vous ne pourriez pas savoir s'il est venu, depuis une semaine, un libraire de Milan et sa femme, un nommé Lamporani, l'un des chefs de la dernière révolution?

— Je puis le savoir en allant au Cercle des Étrangers, dit l'ancien bijoutier.

La première promenade de Rodolphe eut naturellement pour objet la Villa Diodati, cette résidence de lord Byron à laquelle la mort récente de ce grand poëte donnait encore plus d'attrait : la mort est le sacre du génie. Le chemin qui des Eaux-Vives côtoie le lac de Genève est comme toutes les routes de Suisse, assez étroit; mais en certains endroits, par la disposition du terrain monta-

gneux, à peine reste-t-il assez d'espace pour que deux voitures s'y croisent. A quelques pas de la maison Jeanrenaud, près de laquelle il arrivait sans le savoir, Rodolphe entendit derrière lui le bruit d'une voiture; et, se trouvant dans une espèce de gorge, il grimpa sur la pointe d'une roche pour laisser le passage libre. Naturellement il regarda venir la voiture, une élégante calèche attelée de deux magnifiques chevaux anglais. Il lui prit un éblouissement en voyant au fond de cette calèche Francesca divinement mise, à côté d'une vieille dame, raide comme un camée. Un chasseur étincelant de dorures se tenait debout derrière. Francesca reconnut Rodolphe, et sourit de le retrouver comme une statue sur un piédestal. La voiture, que l'amoureux suivit de ses regards en gravissant la hauteur, tourna pour entrer par la porte d'une maison de campagne vers laquelle il courut.

— Qui demeure ici? demanda-t-il au jardinier.

— Le prince et la princesse Colonne, ainsi que le prince et la princesse Gandolphini.

— N'est-ce pas elles qui rentrent?

— Oui, monsieur.

En un moment un voile tomba des yeux de Rodolphe : il vit clair dans le passé.

— Pourvu, se dit enfin l'amoureux foudroyé, que ce soit sa dernière mystification!

Il tremblait d'avoir été le jouet d'un caprice, car il avait entendu parler de ce qu'est un *capriccio* pour une Italienne. Mais quel crime aux yeux d'une femme, d'avoir accepté pour une bourgeoise, une princesse née princesse? d'avoir pris la fille d'une des plus illustres familles du Moyen-Age, pour la femme d'un libraire! Le sentiment de ses fautes redoubla chez Rodolphe son désir de savoir s'il serait méconnu, repoussé. Il demanda le prince Gandolphini en lui faisant porter une carte, et fut aussitôt reçu par le faux Lamporani, qui vint au-devant de lui, l'accueillit avec une grâce parfaite, avec une affa-

bilité napolitaine, et le promena le long d'une terrasse d'où l'on découvrait Genève, le Jura et ses collines chargées de villas, puis les rives du lac sur une grande étendue.

— Ma femme, vous le voyez, est fidèle aux lacs, dit-il après avoir détaillé le paysage à son hôte. Nous avons une espèce de concert ce soir, ajouta-t-il en revenant vers la magnifique maison Jeanrenaud, j'espère que vous nous ferez le plaisir, à la princesse et à moi, d'y venir. Deux mois de misères supportées de compagnie équivalent à des années d'amitié.

Quoique dévoré de curiosité, Rodolphe n'osa demander à voir la princesse, il retourna lentement aux Eaux-Vives, préoccupé de la soirée. En quelques heures, son amour, quelque immense qu'il fût déjà, se trouvait agrandi par ses anxiétés et par l'attente des événements. Il comprenait maintenant la nécessité de se faire illustre pour se trouver, socialement parlant, à la hauteur de son idole. A ses yeux, Francesca devenait bien grande par le laissez-aller et la simplicité de sa conduite à Gersau. L'air naturellement altier de la princesse Colonna faisait trembler Rodolphe, qui allait avoir pour ennemis le père et la mère de Francesca, du moins il le pouvait croire; et le mystère que la princesse Gandolphini lui avait tant recommandé lui parut alors une admirable preuve de tendresse. En ne voulant pas compromettre l'avenir, Francesca ne disait-elle pas bien qu'elle aimait Rodolphe?

Enfin, neuf heures sonnèrent, Rodolphe put monter en voiture et dire avec une émotion facile à comprendre :

— A la maison Jeanrenaud, chez le prince Gandolphini!

Enfin, il entra dans le salon plein d'étrangers de la plus haute distinction, et où il resta forcément dans un groupe près de la porte, car en ce moment on chantait un duo de Rossini. Enfin, il put voir Francesca, mais sans être vu par elle. La princesse était debout à deux pas du piano. Ses admirables cheveux, si abondants et si longs, étaient retenus par un cercle d'or. Sa figure, illuminée par les

bougies, éclatait de la blancheur particulière aux Italiennes et qui n'a tout son effet qu'aux lumières. Elle était en costume de bal, laissant admirer des épaules magnifiques, sa taille de jeune fille, et des bras de statue antique. Sa beauté sublime était là sans rivalité possible, quoiqu'il y eût des Anglaises et des Russes charmantes, les plus jolies femmes de Genève et d'autres Italiennes, parmi lesquelles brillaient l'illustre princesse de Varèse et la fameuse cantatrice Tinti qui chantait en ce moment. Rodolphe, appuyé contre le chambranle de la porte, regarda la princesse en dardant sur elle ce regard fixe, persistant, attractif et chargé de toute la volonté humaine concentrée dans ce sentiment appelé *désir,* mais qui prend alors le caractère d'un violent commandement. La flamme de ce regard atteignit-elle Francesca? Francesca s'attendait-elle de moment en moment à voir Rodolphe? Au bout de quelques minutes, elle coula un regard vers la porte, comme attirée par ce courant d'amour, et ses yeux, sans hésiter, se plongèrent dans les yeux de Rodolphe. Un léger frémissement agita ce magnifique visage et ce beau corps : la secousse de l'âme réagissait! Francesca rougit. Rodolphe eut comme toute une vie dans cet échange, si rapide qu'il n'est comparable qu'à un éclair. Mais à quoi comparer son bonheur : il était aimé! La sublime princesse tenait, au milieu du monde, dans la belle maison Jeanrenaud, la parole donnée par la pauvre exilée, par la capricieuse de la maison Bergmann. L'ivresse d'un pareil moment rend esclave pour toute une vie! Un fin sourire, élégant et rusé, candide et triomphant, agita les lèvres de la princesse Gandolphini, qui, dans un moment où elle ne se crut pas observée, regarda Rodolphe en ayant l'air de lui demander pardon de l'avoir trompé sur sa condition. Le morceau terminé, Rodolphe put arriver jusqu'au prince, qui l'amena gracieusement à sa femme. Rodolphe échangea les cérémonies d'une présentation officielle avec la princesse, le prince Colonne et

Francesca. Quand ce fut fini, la princesse dut faire sa partie dans le fameux quatuor de *Mi manca la voce,* qui fut exécuté par elle, par la Tinti, par Génovèse* le fameux ténor, et par un célèbre prince italien alors en exil, et dont la voix, s'il n'eût pas été prince, l'aurait fait un des princes de l'art.

— Asseyez-vous là, dit à Rodolphe Francesca qui lui montra sa propre chaise à elle. *Oimè!* je crois qu'il y a erreur de nom : je suis, depuis un moment, princesse Rodolphini.

Ce fut dit avec une grâce, un charme, une naïveté, qui rappelèrent dans cet aveu caché sous une plaisanterie les jours heureux de Gersau. Rodolphe éprouva la délicieuse sensation d'écouter la voix d'une femme adorée en se trouvant si près d'elle, qu'il avait une de ses joues presque effleurée par l'étoffe de la robe et par la gaze de l'écharpe. Mais quand, en un pareil moment, c'est *Mi manca la voce* qui se chante et que ce quatuor est exécuté par les plus belles voix de l'Italie, il est facile de comprendre comment des larmes vinrent mouiller les yeux de Rodolphe.

En amour, comme en toute chose peut-être, il est certains faits, minimes en eux-mêmes, mais le résultat de mille petites circonstances antérieures, et dont la portée devient immense en résumant le passé, en se rattachant à l'avenir. On a senti mille fois la valeur de la personne aimée; mais un rien, le contact parfait des âmes unies dans une promenade par une parole, par une *preuve* d'amour inattendue, porte le sentiment à son plus haut degré. Enfin, pour rendre ce fait moral par une image qui, depuis le premier âge du monde, a eu le plus incontestable succès : il y a, dans une longue chaîne, des points d'attache nécessaires où la cohésion est plus profonde que dans ses guirlandes d'anneaux. Cette reconnaissance entre Rodolphe et Francesca, pendant cette soirée, à la face du monde, fut un de ces points suprêmes

qui relient l'avenir au passé, qui clouent plus avant au cœur les attachements réels. Peut-être est-ce de ces clous épars que Bossuet a parlé en leur comparant la rareté des moments heureux de notre existence, lui qui ressentit si vivement et si secrètement l'amour*.

Après le plaisir d'admirer soi-même une femme aimée, vient celui de la voir admirée par tous : Rodolphe eut alors les deux à la fois. L'amour est un trésor de souvenirs, et quoique celui de Rodolphe fût déjà plein, il y ajouta les perles les plus précieuses : des sourires jetés de côté pour lui seul, des regards furtifs, des inflexions de chant que Francesca trouva pour lui, mais qui firent pâlir de jalousie la Tinti, tant elles furent applaudies. Aussi, toute sa puissance de désir, cette forme spéciale de son âme, se jeta-t-elle sur la belle Romaine qui devint inaltérablement le principe et la fin de toutes ses pensées et de ses actions. Rodolphe aima comme toutes les femmes peuvent rêver d'être aimées, avec une force, une constance, une cohésion qui faisait de Francesca la substance même de son cœur : il la sentit mêlée à son sang comme un sang plus pur, à son âme comme une âme plus parfaite; elle allait être sous les moindres efforts de sa vie comme le sable doré de la Méditerranée sous l'onde. Enfin, la moindre aspiration de Rodolphe fut une active espérance.

Au bout de quelques jours, Francesca reconnut cet immense amour; mais il était si naturel, si bien partagé, qu'elle n'en fut pas étonnée : elle en était digne.

— Qu'y a-t-il de surprenant, disait-elle à Rodolphe en se promenant avec lui sur la terrasse de son jardin après avoir surpris un de ces mouvements de fatuité si naturels aux Français dans l'expression de leurs sentiments, quoi de merveilleux à ce que vous aimiez une femme jeune et belle, assez artiste pour pouvoir gagner sa vie comme la Tinti, et qui peut donner quelques jouissances de vanité? Quel est le butor qui ne deviendrait

alors un Amadis? Ceci n'est pas la question entre nous. Ce qu'il faut, c'est aimer avec constance, avec persistance et à distance pendant des années, sans autre plaisir que celui de se voir aimé.

— Hélas! lui dit Rodolphe, ne trouvez-vous pas ma fidélité dénuée de tout mérite en me voyant occupé par les travaux d'une ambition dévorante? Croyez-vous que je veuille vous voir échangeant un jour le beau nom de princesse Gandolphini pour celui d'un homme qui ne serait rien? Je veux devenir un des hommes les plus remarquables de mon pays, être riche, être grand, et que vous puissiez être aussi fière de mon nom que de votre nom de Colonna.

— Je serais bien fâchée de ne pas vous voir de tels sentiments au cœur, répondit-elle avec un charmant sourire. Mais ne vous consumez pas trop dans les travaux de l'ambition, restez jeune... On dit que la politique rend un homme promptement vieux.

Ce qu'il y a de plus rare chez les femmes est une certaine gaieté qui n'altère point la tendresse. Ce mélange d'un sentiment profond et de la folie du jeune âge ajouta dans ce moment d'adorables attraits à ceux de Francesca. Là est la clef de son caractère : elle rit et s'attendrit, elle s'exalte et revient à la fine raillerie avec un laissez-aller, une aisance, qui font d'elle la charmante et délicieuse personne dont la réputation s'est d'ailleurs étendue au delà de l'Italie. Elle cache sous les grâces de la femme une instruction profonde, due à la vie excessivement monotone et quasi monacale qu'elle a menée dans le vieux château des Colonna. Cette riche héritière fut d'abord destinée au cloître, étant le quatrième enfant du prince et de la princesse Colonna; mais la mort de ses deux frères et de sa sœur aînée la tira subitement de sa retraite pour en faire l'un des plus beaux partis des États-Romains. Sa sœur aînée ayant été promise au prince Gandolphini, l'un des plus riches propriétaires de la Sicile, Francesca lui

fut donnée afin de ne rien changer aux affaires de famille. Les Colonna et les Gandolphini s'étaient toujours alliés entre eux. De neuf à seize ans, Francesca, dirigée par un monsignore de la famille, avait lu toute la bibliothèque des Colonna pour donner le change à son ardente imagination en étudiant les sciences, les arts et les lettres. Mais elle prit dans l'étude ce goût d'indépendance et d'idées libérales qui la fit se jeter, ainsi que son mari, dans la révolution. Rodolphe ignorait encore que, sans compter cinq langues vivantes, Francesca sût le grec, le latin et l'hébreu. Cette charmante créature avait admirablement compris qu'une des premières conditions de l'instruction chez une femme, est d'être profondément cachée.

Rodolphe resta tout l'hiver à Genève. Cet hiver passa comme un jour. Quand vint le printemps, malgré les exquises jouissances que donne la société d'une femme d'esprit, prodigieusement instruite, jeune et folle, cet amoureux éprouva de cruelles souffrances, supportées d'ailleurs avec courage, mais qui parfois se firent jour sur sa physionomie, qui percèrent dans ses manières, dans le discours, peut-être parce qu'il ne les crut pas partagées. Parfois il s'irritait en admirant le calme de Francesca qui, semblable aux Anglaises, paraissait mettre son amour-propre à ne rien exprimer sur son visage, dont la sérénité défiait l'amour; il l'eût voulue agitée, il l'accusait de ne rien sentir, en croyant au préjugé qui veut, chez les femmes italiennes, une mobilité fébrile.

— Je suis Romaine! lui répondit gravement un jour Francesca, qui prit au sérieux quelques plaisanteries faites à ce sujet par Rodolphe.

Il y eut dans l'accent de cette réponse une profondeur qui lui donna l'apparence d'une sauvage ironie, et qui fit palpiter Rodolphe. Le mois de mai déployait les trésors de sa jeune verdure, le soleil avait des moments de force comme au milieu de l'été. Les deux amants se trouvaient

alors appuyés sur la balustrade en pierre qui, dans une partie de la terrasse où le terrain se trouve à pic sur le lac, surmonte la muraille d'un escalier par lequel on descend pour monter en bateau. De la villa voisine, où se voit un embarcadère à peu près pareil, s'élança comme un cygne

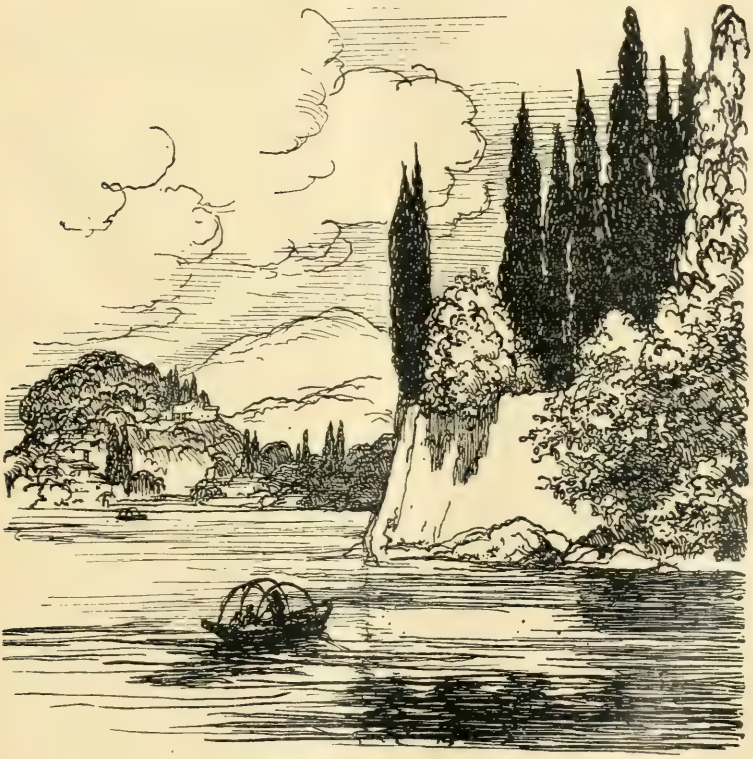

une yole avec son pavillon à flammes, sa tente à baldaquin cramoisi, sous lequel une charmante femme était mollement assise sur des coussins rouges, coiffée en fleurs naturelles, conduite par un jeune homme vêtu comme un matelot, et ramant avec d'autant plus de grâce qu'il était sous les regards de cette femme.

— Ils sont heureux! dit Rodolphe avec un âpre accent. Claire de Bourgogne, la dernière de la seule maison qui ait pu rivaliser la maison de France...

— Oh!... elle vient d'une branche bâtarde, et encore par les femmes...

— Enfin, elle est vicomtesse de Beauséant, et n'a pas...

— Hésité... n'est-ce pas? à s'enterrer avec monsieur Gaston de Nueil, dit la fille des Colonna. Elle n'est que Française, et je suis Italienne, mon cher monsieur.

Francesca quitta la balustrade, y laissa Rodolphe, et alla jusqu'au bout de la terrasse, d'où l'on embrasse une immense étendue du lac; en la voyant marcher lentement, Rodolphe eut un soupçon d'avoir blessé cette âme à la fois candide et si savante, si fière et si humble. Il eut froid; il suivit Francesca, qui lui fit signe de la laisser seule; mais il ne tint pas compte de l'avis, et la surprit essuyant des larmes. Des pleurs chez une nature si forte!

— Francesca, dit-il en lui prenant la main, y a-t-il un seul regret dans ton cœur?...

Elle garda le silence, dégagea sa main qui tenait le mouchoir brodé, pour s'essuyer de nouveau les yeux.

— Pardon, reprit-il. Et, par un élan, il atteignit aux yeux pour essuyer les larmes par des baisers.

Francesca ne s'aperçut pas de ce mouvement passionné, tant elle était violemment émue. Rodolphe, croyant à un consentement, s'enhardit; il saisit Francesca par la taille, la serra sur son cœur et prit un baiser; mais elle se dégagea par un magnifique mouvement de pudeur offensée, et à deux pas, en le regardant sans colère, mais avec résolution : — Partez ce soir, dit-elle, nous ne nous reverrons plus qu'à Naples.

Malgré la sévérité de cet ordre, il fut exécuté religieusement, car Francesca le voulut.

De retour à Paris, Rodolphe trouva chez lui le portrait de la princesse Gandolphini, fait par Schinner, comme Schinner sait faire les portraits. Ce peintre avait passé

par Genève en allant en Italie. Comme il s'était refusé positivement à faire les portraits de plusieurs femmes, Rodolphe ne croyait pas que le prince, excessivement désireux du portrait de sa femme, eût pu vaincre la répugnance du peintre célèbre; mais Francesca l'avait séduit sans doute, et obtenu de lui, ce qui tenait du prodige, un portrait original pour Rodolphe, une copie pour Emilio. C'est ce que lui disait une charmante et délicieuse lettre où la pensée se dédommageait de la retenue imposée par la religion des convenances. L'amoureux répondit. Ainsi commença, pour ne plus finir, une correspondance entre Rodolphe et Francesca, seul plaisir qu'ils se permirent.

Rodolphe, en proie à une ambition que légitimait son amour, se mit aussitôt à l'œuvre. Il voulut d'abord la fortune, et se risqua dans une entreprise où il jeta toutes ses forces aussi bien que tous ses capitaux; mais il eut à lutter, avec l'inexpérience de la jeunesse, contre une duplicité qui triompha de lui. Trois ans se perdirent dans une vaste entreprise, trois ans d'efforts et de courage.

Le ministère Villèle succombait aussi quand succomba Rodolphe. Aussitôt l'intrépide amoureux voulut demander à la Politique ce que l'Industrie lui avait refusé; mais avant de se lancer dans les orages de cette carrière, il alla tout blessé, tout souffrant, faire panser ses plaies et puiser du courage à Naples, où le prince et la princesse Gandolphini furent rappelés et réintégrés dans leurs biens à l'avénement du roi. Au milieu de sa lutte, ce fut un repos plein de douceur, il passa trois mois à la villa Gandolphini, bercé d'espérances.

Rodolphe recommença l'édifice de sa fortune. Déjà ses talents avaient été distingués, il allait enfin réaliser les vœux de son ambition, une place éminente était promise à son zèle, en récompense de son dévouement et de services rendus, quand éclata l'orage de juillet 1830, et sa barque sombra de nouveau.

Elle et Dieu, tels sont les deux témoins des efforts les plus courageux, des plus audacieuses tentatives d'un jeune homme doué de qualités, mais à qui, jusqu'alors, a manqué le secours du dieu des sots, le Bonheur! Et cet infatigable athlète, soutenu par l'amour, recommence de nouveaux combats, éclairé par un regard toujours ami, par un cœur fidèle! Amoureux! priez pour lui!

En achevant ce récit, qu'elle dévora, mademoiselle de Watteville avait les joues en feu, la fièvre était dans ses veines; elle pleurait, mais de rage. Cette Nouvelle, inspirée par la littérature alors à la mode, était la première lecture de ce genre qu'il eût été permis à Rosalie de faire. L'amour y était peint, sinon par une main de maître, du moins par un homme qui semblait raconter ses propres impressions; or, la vérité, fût-elle inhabile, devait toucher une âme encore vierge. Là, se trouvait le secret des agitations terribles, de la fièvre et des larmes de Rosalie : elle était jalouse de Francesca Colonne. Elle ne doutait pas de la sincérité de cette poësie : Albert avait pris plaisir à raconter le début de sa passion en cachant sans doute les noms, peut-être aussi les lieux. Rosalie était saisie d'une infernale curiosité. Quelle femme n'eût pas, comme elle, voulu savoir le vrai nom de sa rivale, car elle aimait! En lisant ces pages contagieuses pour elle, elle s'était dit ce mot solennel : J'aime! Elle aimait Albert, et se sentait au cœur une mordante envie de le disputer, de l'arracher à cette rivale inconnue. Elle pensa qu'elle ne savait pas la musique et qu'elle n'était pas belle.

— Il ne m'aimera jamais, se dit-elle.

Cette parole redoubla son désir de savoir si elle ne se trompait pas, si réellement Albert aimait une princesse italienne, et s'il était aimé d'elle. Durant cette fatale nuit, l'esprit de décision rapide qui distinguait le fameux Watteville se déploya tout entier chez son héritière. Elle enfanta de ces plans bizarres autour desquels flottent d'ail-

leurs presque toutes les imaginations de jeunes filles, quand, au milieu de la solitude où quelques mères imprudentes les retiennent, elles sont excitées par un événement capital que le système de compression auquel elles sont soumises n'a pu ni prévoir ni empêcher. Elle pensait à descendre avec une échelle, par le kiosque, dans le jardin de la maison où demeurait Albert, à profiter du sommeil de l'avocat, pour voir par sa fenêtre l'intérieur de son cabinet. Elle pensait à lui écrire, elle pensait à briser les liens de la société bisontine, en introduisant Albert dans le salon de l'hôtel de Rupt. Cette entreprise, qui eût paru le chef-d'œuvre de l'impossible à l'abbé de Grancey lui-même, fut l'affaire d'une pensée.

— Ah! se dit-elle, mon père a des contestations à sa terre des Rouxey, j'irai! S'il n'y a pas de procès, j'en ferai naître, et *il* viendra dans notre salon! s'écria-t-elle en s'élançant de son lit à sa fenêtre pour aller voir la lumière prestigieuse qui éclairait les nuits d'Albert. Une heure du matin sonnait, il dormait encore.

— Je vais le voir à son lever, il viendra peut-être à sa fenêtre!

En ce moment, mademoiselle de Watteville fut témoin d'un événement qui devait remettre entre ses mains le moyen d'arriver à connaître les secrets d'Albert. A la lueur de la lune, elle aperçut deux bras tendus hors du kiosque, et qui aidèrent Jérôme, le domestique d'Albert, à franchir la crête du mur et à entrer sous le kiosque. Dans la complice de Jérôme, Rosalie reconnut aussitôt Mariette, la femme de chambre.

— Mariette et Jérôme, se dit-elle. Mariette, une fille si laide! Certes, ils doivent avoir honte l'un et l'autre.

Si Mariette était horriblement laide et âgée de trente-six ans, elle avait eu par héritage plusieurs quartiers de terre. Depuis dix-sept ans au service de madame de Watteville, qui l'estimait fort à cause de sa dévotion, de sa probité, de son ancienneté dans la maison, elle avait sans

doute économisé, placé ses gages et ses profits. Or, à raison d'environ dix louis par année, elle devait posséder, en comptant les intérêts des intérêts et ses héritages, environ quinze mille francs. Aux yeux de Jérôme, quinze mille francs changeaient les lois de l'optique : il trouvait à Mariette une jolie taille, il ne voyait plus les trous et les coutures qu'une affreuse petite-vérole avait laissés sur ce visage plat et sec; pour lui, la bouche contournée était droite; et, depuis qu'en le prenant à son service, l'avocat Savaron l'avait rapproché de l'hôtel de Rupt, il fit le siége en règle de la dévote femme de chambre, aussi raide, aussi prude que sa maîtresse, et qui, semblable à toutes les vieilles filles laides, se montrait plus exigeante que les plus belles personnes. Si maintenant la scène nocturne du kiosque est expliquée pour les personnes clairvoyantes, elle l'était très-peu pour Rosalie, qui néanmoins y gagna la plus dangereuse de toutes les instructions, celle que donne le mauvais exemple. Une mère élève sévèrement sa fille, la couve de ses ailes pendant dix-sept ans, et dans une heure, une servante détruit ce long et pénible ouvrage, quelquefois par un mot, souvent par un geste! Rosalie se recoucha, non sans penser à tout le parti qu'elle pouvait tirer de sa découverte. Le lendemain matin, en allant à la messe en compagnie de Mariette (la baronne était indisposée), Rosalie prit le bras de sa femme de chambre, ce qui surprit étrangement la Comtoise.

— Mariette, lui dit-elle, Jérôme a-t-il la confiance de son maître?

— Je ne sais pas, mademoiselle.

— Ne faites pas l'innocente avec moi, répondit sèchement Rosalie. Vous vous êtes laissé embrasser par lui cette nuit, sous le kiosque. Je ne m'étonne plus si vous approuviez tant ma mère à propos des embellissements qu'elle y projetait.

Rosalie sentit le tremblement qui saisit Mariette par celui de son bras.

— Je ne vous veux pas de mal, dit Rosalie en continuant, rassurez-vous, je ne dirai pas un mot à ma mère, et vous pourrez voir Jérôme tant que vous voudrez.

— Mais, mademoiselle, répondit Mariette, c'est en tout bien, tout honneur, Jérôme n'a pas d'autre intention que celle de m'épouser...

— Mais alors, pourquoi vous donner des rendez-vous la nuit?

Mariette atterrée ne sut rien répondre.

— Écoutez, Mariette, j'aime aussi, moi! J'aime en secret et toute seule. Je suis, après tout, unique enfant de mon père et de ma mère; ainsi vous avez plus à espérer de moi que de qui que ce soit au monde...

— Certainement, mademoiselle, vous pouvez compter sur nous à la vie à la mort, s'écria Mariette, heureuse de ce dénoûment imprévu.

— D'abord, silence pour silence, dit Rosalie. Je ne veux pas épouser monsieur de Soulas, mais je veux, et absolument, une certaine chose : ma protection ne vous appartient qu'à ce prix.

— Quoi? demanda Mariette.

— Je veux voir les lettres que monsieur Savaron fera mettre à la poste par Jérôme.

— Mais pourquoi faire? dit Mariette effrayée.

— Oh! rien que pour lire, et vous les jetterez vous-même à la poste après. Cela ne fera qu'un peu de retard, voilà tout.

En ce moment, Rosalie et Mariette entrèrent à l'église, et chacune d'elles fit ses réflexions, au lieu de lire l'Ordinaire de la messe.

— Mon Dieu! combien y a-t-il donc de péchés dans tout cela? se dit Mariette.

Rosalie, dont l'âme, la tête et le cœur étaient bouleversés par la lecture de la Nouvelle, y vit enfin une sorte d'histoire écrite pour sa rivale. A force de réfléchir, comme les enfants, à la même chose, elle finit par penser que la

Revue de l'Est devait être envoyée à la bien-aimée d'Albert.

— Oh! se disait-elle à genoux, la tête plongée dans ses mains, et dans l'attitude d'une personne abîmée dans la prière, oh! comment amener mon père à consulter la liste des gens à qui l'on envoie cette Revue?

Après le déjeuner, elle fit un tour de jardin avec son père, en le cajolant, et l'amena sous le kiosque.

— Crois-tu, mon cher petit père, que notre Revue aille à l'étranger?

— Elle ne fait que commencer...

— Eh! bien, je parie qu'elle y va.

— Ce n'est guère possible.

— Va le savoir, et prends les noms des abonnés à l'étranger.

Deux heures après, monsieur de Watteville dit à sa fille : — J'ai raison, il n'y a pas encore un abonné dans les pays étrangers. L'on espère en avoir à Neufchâtel, à Berne, à Genève. On en envoie bien un exemplaire en Italie, mais gratuitement, à une dame milanaise, à sa campagne sur le lac Majeur, à Belgirate.

— Son nom, dit vivement Rosalie.

— La duchesse d'Argaiolo.

— La connaissez-vous, mon père?

— J'en ai naturellement entendu parler. Elle est née princesse Soderini, c'est une Florentine, une très-grande dame, et tout aussi riche que son mari, qui possède une des plus belles fortunes de la Lombardie. Leur villa sur le lac Majeur est une des curiosités de l'Italie.

Deux jours après, Mariette remit la lettre suivante à Rosalie.

ALBERT SAVARON À LÉOPOLD HANNEQUIN.

«Eh! bien, oui, mon cher ami, je suis à Besançon «pendant que tu me croyais en voyage. Je n'ai rien voulu

« te dire qu'au moment où le succès commencerait, et « voici son aurore. Oui, cher Léopold, après tant d'en- « treprises avortées où j'ai dépensé le plus pur de mon « sang, où j'ai jeté tant d'efforts, usé tant de courage, j'ai « voulu faire comme toi : prendre une voie battue, le « grand chemin, le plus long, le plus sûr. Quel bond « je te vois faire sur ton fauteuil de notaire! Mais ne crois « pas qu'il y ait quoi que ce soit de changé à ma vie inté- « rieure, dans le secret de laquelle il n'y a que toi au « monde, et encore sous les réserves qu'*elle* a exigées. Je « ne te le disais pas, mon ami; mais je me lassais horri- « blement à Paris. Le dénoûment de la première entreprise « où j'ai mis toute mes espérances et qui s'est trouvée sans « résultats par la profonde scélératesse de mes deux asso- « ciés, d'accord pour me tromper, pour me dépouiller, « moi, à l'activité de qui tout était dû, m'a fait renoncer à « chercher la fortune pécuniaire après avoir ainsi perdu « trois ans de ma vie, dont une année à plaider. Peut-être « m'en serais-je plus mal tiré, si je n'avais pas été contraint, « à vingt ans, d'étudier le Droit. J'ai voulu devenir un « homme politique, uniquement pour être un jour compris « dans une ordonnance sur la pairie sous le titre de comte « Albert Savaron de Savarus, et faire revivre en France un « beau nom qui s'éteint en Belgique, encore que je ne « sois ni légitime, ni légitimé! »

— Ah! j'en étais sûre, il est noble! s'écria Rosalie en laissant tomber la lettre.

« Tu sais quelles études consciencieuses j'ai faites, quel « journaliste obscur, mais dévoué, mais utile, et quel « admirable secrétaire je fus pour l'homme d'État qui, « d'ailleurs, me fut fidèle en 1829. Replongé dans le « néant par la révolution de Juillet, alors que mon nom « commençait à briller, au moment où, maître des re- « quêtes, j'allais enfin entrer, comme un rouage néces- « saire, dans la machine politique, j'ai commis la faute de

« rester fidèle aux vaincus, de lutter pour eux, sans eux. « Ah! pourquoi n'avais-je que trente-trois ans, et comment « ne t'ai-je pas prié de me rendre éligible?* Je t'ai caché « tous mes dévouements et mes périls. Que veux-tu? « j'avais la foi! nous n'eussions pas été d'accord. Il y a « dix mois, pendant que tu me voyais si gai, si content, « écrivant mes articles politiques, j'étais au désespoir : je « me voyais à trente-sept ans, avec deux mille francs pour « toute fortune, sans la moindre célébrité, venant d'échouer « dans une noble entreprise, celle d'un journal quotidien « qui ne répondait qu'à un besoin de l'avenir, au lieu de « s'adresser aux passions du moment. Je ne savais plus « quel parti prendre. Et, je me sentais! J'allais, sombre « et blessé, dans les endroits solitaires de ce Paris qui « m'avait échappé, pensant à mes ambitions trompées, « mais sans les abandonner. Oh! quelles lettres empreintes « de rage ne lui ai-je pas écrites alors, à *elle,* cette seconde « conscience, cet autre moi! Par moments, je me disais : « — Pourquoi m'être tracé un si vaste programme pour « mon existence? pourquoi tout vouloir? pourquoi ne pas « attendre le bonheur en me vouant à quelque occupation « quasi mécanique?

« J'ai jeté les yeux alors sur une modeste place où je « pusse vivre. J'allais avoir la direction d'un journal sous « un gérant qui ne savait pas grand'chose, un homme « d'argent ambitieux, quand la terreur m'a pris.

— « Voudra-t-*elle* pour mari d'un amant qui sera des- « cendu si bas? me suis-je dit.

« Cette réflexion m'a rendu mes vingt-deux ans! Oh! « mon cher Léopold, combien l'âme s'use dans ces per- « plexités! Que doivent donc souffrir les aigles en cage, « les lions emprisonnés?... Ils souffrent tout ce que souf- « frait Napoléon, non pas à Sainte-Hélène, mais sur le « quai des Tuileries, au 10 août, quand il voyait Louis XVI « se défendant si mal*, lui qui pouvait dompter la sédition « comme il le fit plus tard sur les mêmes lieux, en vendé-

« miaire! Eh! bien, ma vie a été cette souffrance d'un « jour, étendue sur quatre ans. Combien de discours à la « Chambre n'ai-je pas prononcés dans les allées désertes « du bois de Boulogne? Ces improvisations inutiles ont « du moins aiguisé ma langue et accoutumé mon esprit à « formuler ses pensées en paroles. Durant ces tourments « secrets, toi, tu te mariais, tu achevais de payer ta « charge, et tu devenais adjoint au maire de ton arrondis- « sement, après avoir gagné la croix en te faisant blesser « à Saint-Merry *.

« Écoute! Quand j'étais tout petit, et que je tourmen- « tais des hannetons, il y avait chez ces pauvres insectes « un mouvement qui me donnait presque la fièvre. C'est « quand je les voyais faisant ces efforts réitérés pour « prendre leur vol, sans néanmoins s'envoler, quoiqu'ils « eussent réussi à soulever leurs ailes. Nous disions d'eux : « *Ils comptent!* Était-ce une sympathie? était-ce une vision « de mon avenir? Oh! déployer ses ailes et ne pouvoir « voler! Voilà ce qui m'est arrivé depuis cette belle entre- « prise de laquelle on m'a dégoûté, mais qui maintenant « a enrichi quatre familles.

« Enfin, il y a sept mois, je résolus de me faire un nom « au barreau de Paris, en voyant quels vides y laissaient « les promotions de tant d'avocats à des places éminentes. « Mais en me rappelant les rivalités que j'avais observées « au sein de la Presse, et combien il est difficile de par- « venir à quoi que ce soit à Paris, cette arène où tant de « champions se donnent rendez-vous, je pris une résolu- « tion cruelle pour moi, d'un effet certain et peut-être « plus rapide que tout autre. Tu m'avais bien expliqué, « dans nos causeries, la constitution sociale de Besançon, « l'impossibilité pour un étranger d'y parvenir, d'y faire « la moindre sensation, de s'y marier, de pénétrer dans la « société, d'y réussir en quoi que ce soit. Ce fut là que « je voulus aller planter mon drapeau, pensant avec raison « y éviter la concurrence, et m'y trouver seul à briguer la

« députation. Les Comtois ne veulent pas voir l'étranger, « l'étranger ne les verra pas! ils se refusent à l'admettre « dans leurs salons, il n'ira jamais! il ne se montrera nulle « part, pas même dans les rues! Mais il est une classe qui « fait les députés, la classe commerçante. Je vais spéciale- « ment étudier les questions commerciales que je connais « déjà, je gagnerai des procès; j'accorderai les différends, « je deviendrai le plus fort avocat de Besançon. Plus tard, « j'y fonderai une Revue où je défendrai les intérêts du « pays, où je les ferai naître, vivre ou renaître. Quand « j'aurai conquis un à un assez de suffrages, mon nom « sortira de l'urne. On dédaignera pendant long-temps « l'avocat inconnu, mais il y aura une circonstance qui le « mettra en lumière, une plaidoirie gratuite, une affaire « de laquelle les autres avocats ne voudront pas se charger. « Si je parle une fois, je suis sûr du succès. Eh! bien, « mon cher Léopold, j'ai fait emballer ma bibliothèque « dans onze caisses, j'ai acheté les livres de droit qui pou- « vaient m'être utiles, et j'ai mis tout, ainsi que mon mo- « bilier, au roulage pour Besançon. J'ai pris mes diplômes, « j'ai réuni mille écus et suis venu te dire adieu. La malle- « poste m'a jeté dans Besançon, où j'ai, dans trois jours « de temps, choisi un petit appartement qui a vue sur des « jardins; j'y ai somptueusement arrangé le cabinet mysté- « rieux où je passe mes nuits et mes jours, et où brille le « portrait de mon idole, de celle à laquelle ma vie est « vouée, qui la remplit, qui est le principe de mes efforts, « le secret de mon courage, la cause de mon talent. Puis, « quand les meubles et les livres sont arrivés, j'ai pris un « domestique intelligent, et suis resté pendant cinq mois « comme une marmotte en hiver. On m'avait d'ailleurs « inscrit au tableau des avocats. Enfin, on m'a nommé « d'office pour défendre un malheureux aux assises, sans « doute pour m'entendre parler au moins une fois! Un « des plus influents négociants de Besançon était du jury, « il avait une affaire épineuse : j'ai tout fait dans cette

« cause pour cet homme, et j'ai eu le succès le plus « complet du monde. Mon client était innocent, j'ai fait « dramatiquement arrêter les vrais coupables qui étaient « au nombre des témoins. Enfin la Cour a partagé l'admi- « ration de son public. J'ai su sauver l'amour-propre du « juge d'instruction en montrant la presque impossibilité « de découvrir une trame si bien ourdie. J'ai eu la clien- « tèle de mon gros négociant, et je lui ai gagné son procès. « Le Chapitre de la cathédrale m'a choisi pour avocat « dans un immense procès avec la Ville qui dure depuis « quatre ans : j'ai gagné. En trois affaires, je suis devenu « le plus grand avocat de la Franche-Comté. Mais j'ense- « velis ma vie dans le plus profond mystère, et cache « ainsi mes prétentions. J'ai contracté des habitudes qui « me dispensent d'accepter toute invitation. On ne peut « me consulter que de six heures à huit heures du matin, « je me couche après mon dîner, et je travaille pendant la « nuit. Le vicaire-général, homme d'esprit et très-influent, « qui m'a chargé de l'affaire du Chapitre, déjà perdue en « première instance, m'a naturellement parlé de recon- « naissance. — Monsieur, lui ai-je dit, je gagnerai votre « affaire, mais je ne veux pas d'honoraires, je veux plus... « (haut le corps de l'abbé) sachez que je perds énormé- « ment à me poser comme l'adversaire de la Ville; je suis « venu ici pour en sortir député, je ne veux m'occuper « que d'affaires commerciales, parce que les commerçants « font les députés, et ils se défieront de moi si je plaide « pour *les prêtres,* car vous êtes *les prêtres* pour eux. Si je « me charge de votre affaire, c'est que j'étais, en 1828, « secrétaire particulier à tel Ministère (nouveau mouve- « ment d'étonnement chez mon abbé), maître des requêtes « sous le nom d'Albert de Savarus (autre mouvement). « Je suis resté fidèle aux principes monarchiques; mais « comme vous n'avez pas la majorité dans Besançon, il « faut que j'acquière des voix dans la bourgeoisie. Donc, « les honoraires que je vous demande, c'est les voix que

«vous pourrez faire porter sur moi dans un moment «opportun, secrètement. Gardons-nous le secret l'un à «l'autre, et je plaiderai gratis toutes les affaires de tous «les prêtres du diocèse. Pas un mot de mes antécédents, «et soyons-nous fidèles. Quand il est venu me remercier, «il m'a remis un billet de cinq cents francs, et m'a dit à «l'oreille : — Les voix tiennent toujours. En cinq confé«rences que nous avons eues, je me suis fait, je crois, un «ami de ce vicaire-général. Maintenant, accablé d'affaires, «je ne me charge que de celles qui regardent les négo«ciants, en disant que les questions de commerce sont «ma spécialité. Cette tactique m'attache les gens de «commerce et me permet de rechercher les personnes «influentes. Ainsi tout va bien. D'ici à quelques mois, «j'aurai trouvé dans Besançon une maison à acheter qui «puisse me donner le cens. Je compte sur toi pour me «prêter les capitaux nécessaires à cette acquisition. Si je «mourais, si j'échouais, il n'y aurait pas assez de perte «pour que ce soit une considération entre nous. Les inté«rêts te seront servis par les loyers, et j'aurai d'ailleurs «soin d'attendre une bonne occasion, afin que tu ne «perdes rien à cette hypothèque nécessaire.

«Ah! mon cher Léopold, jamais joueur, ayant dans sa «poche les restes de sa fortune, et la jouant au Cercle «des Étrangers, dans une dernière nuit d'où il doit sortir «riche ou ruiné, n'a eu dans les oreilles les tintements «perpétuels, dans les mains la petite sueur nerveuse, «dans la tête l'agitation fébrile, dans le corps les tremble«ments intérieurs que j'éprouve tous les jours en jouant «ma dernière partie au jeu de l'ambition. Hélas! cher et «seul ami, voici bientôt dix ans que je lutte. Ce combat «avec les hommes et les choses, où j'ai sans cesse versé «ma force et mon énergie, où j'ai tant usé les ressorts du «désir, m'a miné, pour ainsi dire, intérieurement. Avec «les apparences de la force, de la santé, je me sens ruiné. «Chaque jour emporte un lambeau de ma vie intime. A

« chaque nouvel effort, je sens que je ne pourrai plus le « recommencer. Je n'ai plus de force et de puissance que « pour le bonheur, et s'il n'arrivait pas poser sa couronne « de roses sur ma tête, le *moi* que je suis n'existerait plus, « je deviendrais une chose détruite, je ne désirerais plus « rien dans le monde, je ne voudrais plus rien être. Tu le « sais, le pouvoir et la gloire, cette immense fortune « morale que je cherche, n'est que secondaire : c'est pour « moi le moyen de la félicité, le piédestal de mon « idole.

« Atteindre au but en expirant, comme le coureur an- « tique! voir la fortune et la mort arrivant ensemble sur « le seuil de sa porte! obtenir celle qu'on aime au moment « où l'amour s'éteint! n'avoir plus la faculté de jouir quand « on a gagné le droit de vivre heureux!... oh! de com- « bien d'hommes ceci fut la destinée!

« Il y a certes un moment où Tantale s'arrête, se croise « les bras, et défie l'enfer en renonçant à son métier « d'éternel attrapé. J'en serais là, si quelque chose faisait « manquer mon plan, si, après m'être courbé dans la « poussière de la province, avoir rampé comme un tigre « affamé autour de ces négociants, de ces électeurs, pour « avoir leurs votes; si, après avoir plaidaillé d'arides « affaires, avoir donné mon temps, un temps que je « pourrais passer sur le lac Majeur, à voir les eaux qu'elle « voit, à me coucher sous ses regards, à l'entendre, je ne « m'élançais pas à la tribune pour y conquérir l'auréole « que doit avoir un nom pour succéder à celui d'Argaiolo. « Bien plus, Léopold, je sens par certains jours des lan- « gueurs vaporeuses; il s'élève du fond de mon âme des « dégoûts mortels, surtout quand, en de longues rêveries, « je me suis plongé par avance au milieu des joies de « l'amour heureux! Le désir n'aurait-il en nous qu'une « certaine dose de force, et peut-il périr sous une trop « grande effusion de sa substance? Après tout, en ce mo- « ment ma vie est belle, éclairée par la foi, par le travail

« et par l'amour. Adieu, mon ami. J'embrasse tes enfants,
« et tu rappelleras au souvenir de ton excellente femme,

« *Votre* ALBERT. »

Rosalie lut deux fois cette lettre, dont le sens général se grava dans son cœur. Elle pénétra soudain dans la vie antérieure d'Albert, car sa vive intelligence lui en expliqua les détails et lui en fit parcourir l'étendue. En rapprochant cette confidence de la Nouvelle publiée dans la Revue, elle comprit alors Albert tout entier. Naturellement elle s'exagéra les proportions déjà fortes de cette belle âme, de cette volonté puissante; et son amour pour Albert devint alors une passion dont la violence s'accrut de toute la force de sa jeunesse, des ennuis de sa solitude et de l'énergie secrète de son caractère. Aimer est déjà chez une jeune personne un effet de la loi naturelle; mais quand son besoin d'affection se porte sur un homme extraordinaire, il s'y mêle l'enthousiasme qui déborde dans les jeunes cœurs. Aussi mademoiselle de Watteville arriva-t-elle en quelques jours à une phase quasi morbide et très-dangereuse de l'exaltation amoureuse. La baronne était très-contente de sa fille, qui, sous l'empire de ses profondes préoccupations, ne lui résistait plus, paraissait appliquée à ses divers ouvrages de femme, et réalisait son beau idéal de la fille soumise.

L'avocat plaidait alors deux ou trois fois par semaine. Quoique accablé d'affaires, il suffisait au Palais, au contentieux du commerce, à la Revue, et restait dans un profond mystère en comprenant que plus son influence serait sourde et cachée, plus réelle elle serait. Mais il ne négligeait aucun moyen de succès, en étudiant la liste des électeurs bisontins et recherchant leurs intérêts, leurs caractères, leurs diverses amitiés, leurs antipathies. Un cardinal voulant être pape s'est-il jamais donné tant de soin?

Un soir, Mariette, en venant habiller Rosalie pour une soirée, lui apporta, non sans gémir sur cet abus de confiance, une lettre dont la suscription fit frémir, et pâlir, et rougir mademoiselle de Watteville.

A MADAME LA DUCHESSE D'ARGAIOLO
(née princesse Soderini),

A BELGIRATE,

Lac Majeur. ITALIE.

A ses yeux, cette adresse brilla comme dut briller *Mané, Thécel, Pharès,* aux yeux de Balthasar. Après avoir caché la lettre, elle descendit pour aller avec sa mère chez madame de Chavoncourt. Pendant cette soirée, elle fut assaillie de remords et de scrupules. Elle avait éprouvé déjà de la honte d'avoir violé le secret de la lettre d'Albert à Léopold. Elle s'était demandé plusieurs fois si, sachant ce crime, infâme en ce qu'il est nécessairement impuni, le noble Albert l'estimerait? Sa conscience lui répondait : Non! avec énergie. Elle avait expié sa faute en s'imposant des pénitences : elle jeûnait, elle se mortifiait en restant à genoux les bras en croix, et disant des prières pendant quelques heures. Elle avait obligé Mariette à ces actes de repentir. L'ascétisme le plus vrai se mêlait à sa passion, et la rendait d'autant plus dangereuse.

— Lirai-je? ne lirai-je pas cette lettre? se disait-elle en écoutant les petites de Chavoncourt. L'une avait seize et l'autre dix-sept ans et demi. Rosalie regardait ses deux amies comme des petites filles, parce qu'elles n'aimaient pas en secret. — Si je la lis, se disait-elle après avoir flotté pendant une heure entre non et oui, ce sera bien certainement la dernière. Puisque j'ai tant fait que de savoir ce qu'il écrivait à son ami, pourquoi ne saurais-je pas ce qu'il

lui dit à *elle ?* Si c'est un horrible crime, n'est-ce pas une preuve d'amour? O! Albert, ne suis-je pas ta femme?

Quand Rosalie fut au lit, elle ouvrit cette lettre, datée de jour en jour, de manière à offrir à la duchesse une fidèle image de la vie et des sentiments d'Albert.

25.

«Ma chère âme, tout va bien. Aux conquêtes que j'ai «faites, je viens d'en ajouter une précieuse : j'ai rendu «service à l'un des personnages les plus influents aux «élections. Comme les critiques, qui font les réputations «sans jamais pouvoir s'en faire une, il fait les députés «sans pouvoir jamais le devenir. Le brave homme a voulu «me témoigner sa reconnaissance à bon marché, presque «sans bourse délier, en me disant : Voulez-vous aller à la «Chambre? Je puis vous faire nommer député. — Si je «me résolvais à entrer dans la carrière politique, lui ai-je «répondu très-hypocritement, ce serait pour me vouer à «la Comté que j'aime et où je suis apprécié. — Eh! bien, «nous vous déciderons, et nous aurons par vous une in«fluence à la Chambre, car vous y brillerez.

«Ainsi, mon ange aimé, quoi que tu dises, ma per«sistance aura sa couronne. Dans peu, je parlerai du «haut de la tribune française à mon pays, à l'Europe. «Mon nom te sera jeté par les cent voix de la Presse fran«çaise!

«Oui, comme tu me le dis, je suis venu vieux à Besan«çon, et Besançon m'a vieilli encore; mais, comme Sixte«Quint, je serai jeune le lendemain de mon élection. «J'entrerai dans ma vraie vie, dans ma sphère. Ne serons«nous pas alors sur la même ligne? Le comte Savaron de «Savarus, ambassadeur je ne sais où, pourra certes épou«ser une princesse Soderini, la veuve du duc d'Argaiolo! «Le triomphe rajeunit les hommes conservés par d'inces«santes luttes. O ma vie! avec quelle joie ai-je sauté de

« ma bibliothèque à mon cabinet, devant ton cher por-
« trait, à qui j'ai dit ces progrès avant de t'écrire! Oui,
« mes voix à moi, celles du vicaire-général, celles des
« gens que j'obligerai et celles de ce client, assurent déjà
« mon élection.

26.

« Nous sommes entrés dans la douzième année, depuis
« l'heureuse soirée où, par un regard, la belle duchesse a
« ratifié les promesses de la proscrite Francesca. Ah! chère,
« tu as trente-deux ans, et moi j'en ai trente cinq; le cher
« duc en a soixante-dix-sept, c'est-à-dire à lui seul dix ans
« de plus que nous deux, et il continue à se bien porter!
« Fais-lui mes compliments. J'ai presque autant de patience
« que d'amour. Il me faut d'ailleurs encore quelques
« années pour élever ma fortune à la hauteur de ton nom.
« Tu le vois, je suis gai, je ris aujourd'hui : voilà l'effet
« d'une espérance. Tristesse ou gaieté, tout me vient de
« toi. L'espoir de parvenir me remet toujours au lende-
« main du jour où je t'ai vue pour la première fois, où
« ma vie s'est unie avec la tienne comme la terre à la lu-
« mière! *Qual pianto* que ces onze années, car nous voici
« au vingt-six décembre, anniversaire de mon arrivée dans
« ta *villa* du lac de Constance. Voici onze ans que je crie
« après le bonheur et que tu rayonnes comme une étoile
« placée trop haut pour qu'un homme y puisse atteindre.

27.

« Non, chère, ne va pas à Milan, reste à Belgirate.
« Milan m'épouvante. Je n'aime ni ces affreuses habitudes
« milanaises de causer tous les soirs à la Scala avec une
« douzaine de personnes, parmi lesquelles il est difficile
« qu'on ne te dise pas quelque douceur. Pour moi, la soli-
« tude est comme ce morceau d'ambre au sein duquel un
« insecte vit éternellement dans son immuable beauté.

« L'âme et le corps d'une femme restent ainsi purs et dans « la forme de leur jeunesse. Est-ce ces *Tedeschi* que tu « regrettes?

28.

« Ta statue ne se finira donc point? Je voudrais t'avoir « en marbre, en peinture, en miniature, de toutes les « façons, pour tromper mon impatience. J'attends tou- « jours la Vue de Belgirate au midi et celle de la galerie, « voilà les seules qui me manquent. Je suis tellement « occupé, que je ne puis aujourd'hui te rien dire qu'un « rien, mais ce rien est tout. N'est-ce pas d'un rien que « Dieu a fait le monde? Ce rien, c'est un mot, le mot « de Dieu : *Je t'aime!*

30.

« Ah! je reçois ton journal! Merci de ton exactitude! « tu as donc éprouvé bien du plaisir à voir les détails de « notre première connaissance ainsi traduits?... Hélas! « tout en les voilant, j'avais grand'peur de t'offenser. Nous « n'avions point de Nouvelles, et une Revue sans Nouvelle « c'est une belle sans cheveux. Peu *trouveur* de ma nature « et au désespoir, j'ai pris la seule poësie qui fût dans mon « âme, la seule aventure qui fût dans mes souvenirs, je « l'ai mise au ton où elle pouvait être dite, et je n'ai pas « cessé de penser à toi tout en écrivant le seul morceau « littéraire qui sortira de mon cœur, je ne puis pas dire « de ma plume. La transformation du farouche Sormano « en Gina ne t'a-t-elle pas fait rire?

« Tu me demandes comme va la santé? mais bien « mieux qu'à Paris. Quoique je travaille énormément, la « tranquillité des milieux a de l'influence sur l'âme. Ce « qui fatigue et vieillit, chère ange, c'est ces angoisses de « vanité trompée, ces irritations perpétuelles de la vie pa- « risienne, ces luttes d'ambitions rivales. Le calme est bal- « samique. Si tu savais quel plaisir me fait ta lettre, cette

« bonne longue lettre où tu me dis si bien les moindres « accidents de ta vie. Non, vous ne saurez jamais, vous « autres femmes, à quel point un véritable amant est inté- « ressé par ces riens. L'échantillon de ta nouvelle robe m'a « fait un énorme plaisir à voir! Est-ce donc une chose « indifférente que de savoir ta mise? Si ton front sublime « se raye? Si nos auteurs te distrayent? Si les chants de « Canalis t'exaltent? Je lis les livres que tu lis. Il n'y a pas « jusqu'à ta promenade sur le lac qui ne m'ait attendri. Ta « lettre est belle, suave comme ton âme! O fleur céleste « et constamment adorée! aurais-je pu vivre sans ces chères « lettres qui, depuis onze ans, m'ont soutenu dans ma « voie difficile, comme une clarté, comme un parfum, « comme un chant régulier, comme une nourriture divine, « comme tout ce qui console et charme la vie! Ne manque « pas! Si tu savais quelle est mon angoisse la veille du « jour où je les reçois, et ce qu'un retard d'un jour me « cause de douleur! Est-elle malade? est-ce *lui?* Je suis « entre l'enfer et le paradis, je deviens fou! *O mia cara diva,* « cultive toujours la musique, exerce ta voix, étudie. Je « suis ravi de cette conformité de travaux et d'heures qui « fait que, séparés par les Alpes, nous vivons exactement « de la même manière. Cette pensée me charme et me « donne bien du courage. Quand j'ai plaidé pour la pre- « mière fois, je ne t'ai pas encore dit cela, je me suis « figuré que tu m'écoutais, et j'ai senti tout à coup en moi « ce mouvement d'inspiration qui met le poëte au-dessus « de l'humanité. Si je vais à la Chambre, oh! tu vien- « dras à Paris pour assister à mon début.

30 au soir.

« Mon Dieu! combien je t'aime. Hélas! j'ai mis trop de « choses dans mon amour et dans mes espérances. Un « hasard qui ferait chavirer cette barque trop chargée « emporterait ma vie! Voici trois ans que je ne t'ai vue,

« et à l'idée d'aller à Belgirate, mon cœur bat si fort, que « je suis obligé de m'arrêter... Te voir, entendre cette voix « enfantine et caressante! embrasser par les yeux ce teint « d'ivoire, si éclatant aux lumières, et sous lequel on « devine ta noble pensée! admirer tes doigts jouant avec « les touches, recevoir toute ton âme dans un regard, et « ton cœur dans l'accent d'un : *Oimé!* ou d'un : *Alberto!* « nous promener devant tes orangers en fleur, vivre « quelques mois au sein de ce sublime paysage... Voilà la « vie. Oh! quelle niaiserie que de courir après le pouvoir, « un nom, la fortune! Mais tout est à Belgirate : là est la « poësie, là est la gloire! J'aurais dû me faire ton inten- « dant, ou, comme ce cher tyran que nous ne pouvons « haïr me le proposait, y vivre en cavalier servant, ce que « notre ardente passion ne nous a pas permis d'accepter. « Adieu, mon ange, tu me pardonneras mes prochaines « tristesses en faveur de cette gaieté tombée comme un « rayon du flambeau de l'Espérance, qui jusqu'alors « me paraissait un feu follet. »

— Comme il aime! s'écria Rosalie en laissant tomber cette lettre, qui lui sembla lourde à tenir. Après onze ans, écrire ainsi?

— Mariette, dit Rosalie à la femme de chambre, le lendemain matin, allez jeter cette lettre à la poste; dites à Jérôme que je sais tout ce que je voulais savoir, et qu'il serve fidèlement monsieur Albert. Nous nous confesserons de ces péchés sans dire à qui les lettres appartenaient, ni où elles allaient. J'ai eu tort, c'est moi qui suis la seule coupable.

— Mademoiselle a pleuré, dit Mariette.

— Oui, je ne voudrais pas que ma mère s'en aperçût; donnez-moi de l'eau bien froide.

Au milieu des orages de sa passion, Rosalie écoutait souvent la voix de sa conscience. Touchée par cette admirable fidélité de deux cœurs, elle venait de faire ses

prières, et s'était dit qu'elle n'avait plus qu'à se résigner, à respecter le bonheur de deux êtres dignes l'un de l'autre, soumis à leur sort, attendant tout de Dieu, sans se permettre d'actions ni de souhaits criminels. Elle se sentit meilleure, elle éprouva quelque satisfaction intérieure après avoir pris cette résolution, inspirée par la droiture naturelle au jeune âge. Elle y fut encouragée par une réflexion de jeune fille : elle s'immolait pour *lui!*

— Elle ne sait pas aimer, pensa-t-elle. Ah! si c'était moi, je sacrifierais tout à un homme qui m'aimerait ainsi. Être aimée!... quand et par qui le serai-je, moi? Ce petit monsieur de Soulas n'aime que ma fortune; si j'étais pauvre, il ne ferait seulement pas attention à moi.

— Rosalie, ma petite, à quoi penses-tu donc? tu vas au delà de la raie, dit la baronne à sa fille, qui faisait des pantoufles en tapisserie pour le baron?

Rosalie passa tout l'hiver de 1834 à 1835 en mouvements secrets tumultueux; mais au printemps, au mois d'avril, époque à laquelle elle atteignit à ses dix-huit ans, elle se disait parfois qu'il serait bien de l'emporter sur une duchesse d'Argaiolo. Dans le silence et la solitude, la perspective de cette lutte avait rallumé sa passion et ses mauvaises pensées. Elle développait par avance sa témérité romanesque en faisant plans sur plans. Quoique de tels caractères soient exceptionnels, il existe malheureusement beaucoup trop de Rosalies, et cette histoire contient une leçon qui doit leur servir d'exemple. Pendant cet hiver, Albert de Savarus avait sourdement fait un progrès immense dans Besançon. Sûr de son succès, il attendait avec impatience la dissolution de la Chambre. Il avait conquis, parmi les hommes du juste-milieu, l'un des faiseurs de Besançon, un riche entrepreneur qui disposait d'une grande influence.

Les Romains se sont partout donné des peines énormes, ils ont dépensé des sommes immenses pour avoir d'excellentes eaux à discrétion dans toutes les villes

de leur empire. A Besançon, ils buvaient les eaux d'Arcier, montagne située à une assez grande distance de Besançon. Besançon est une ville assise dans l'intérieur d'un fer à cheval décrit par le Doubs. Ainsi, rétablir l'aqueduc des Romains pour boire l'eau que buvaient les Romains dans une ville arrosée par le Doubs, est une de ces niaiseries qui ne prennent que dans une province où règne la gravité la plus exemplaire. Si cette fantaisie se logeait au cœur des Bisontins, elle devait obliger à faire de grandes dépenses, et ces dépenses allaient profiter à l'homme influent. Albert Savaron de Savarus décida que le Doubs n'était bon qu'à couler sous des ponts suspendus, et qu'il n'y avait de potable que l'eau d'Arcier. Des articles parurent dans la *Revue de l'Est*, qui ne furent que l'expression des idées du commerce bisontin. Les Nobles comme les Bourgeois, le Juste-milieu comme les Légitimistes, le Gouvernement comme l'Opposition, enfin tout le monde se trouva d'accord pour vouloir boire l'eau des Romains et jouir d'un pont suspendu. La question des eaux d'Arcier* fut à l'ordre du jour dans Besançon. A Besançon, comme pour les deux chemins de fer de Versailles, comme pour des abus subsistants, il y eut des intérêts cachés qui donnèrent une vitalité puissante à cette idée. Les gens raisonnables, en petit nombre d'ailleurs, qui s'opposaient à ce projet, furent traités de *ganaches*. On ne s'occupait que des deux plans de l'avocat Savaron. Après dix-huit mois de travaux souterrains, cet ambitieux était donc arrivé, dans la ville la plus immobile de France et la plus réfractaire à l'étranger, à la remuer profondément, à y faire, selon une expression vulgaire, la pluie et le beau temps, à y exercer une influence positive sans être sorti de chez lui. Il avait résolu le singulier problème d'être puissant quelque part sans popularité. Pendant cet hiver, il gagna sept procès pour des ecclésiastiques de Besançon. Aussi par moments respirait-il par avance l'air de la Chambre. Son cœur se gonflait à la pensée de son

futur triomphe. Cet immense désir, qui lui faisait mettre en scène tant d'intérêts, inventer tant de ressorts, absorbait les dernières forces de son âme démesurément tendue. On vantait son désintéressement, il acceptait sans observations les honoraires de ses clients. Mais ce désintéressement était de l'usure morale, il attendait un prix pour lui plus considérable que tout l'or du monde. Il avait acheté, soi-disant pour rendre service à un négociant embarrassé dans ses affaires, au mois d'octobre 1834, et avec les fonds de Léopold Hannequin, une maison qui lui donnait le cens d'éligibilité. Ce placement avantageux n'eut pas l'air d'avoir été cherché ni désiré.

— Vous êtes un homme bien réellement remarquable, dit à Savarus l'abbé de Grancey, qui naturellement observait et devinait l'avocat. Le vicaire-général était venu lui présenter un chanoine qui réclamait les conseils de l'avocat. — Vous êtes, lui dit-il, un prêtre qui n'est pas dans son chemin. Ce mot frappa Savarus.

De son côté, Rosalie avait décidé dans sa forte tête de frêle jeune fille d'amener monsieur de Savarus dans le salon, et de l'introduire dans la société de l'hôtel de Rupt. Elle bornait encore ses désirs à voir Albert et à l'entendre. Elle avait transigé, pour ainsi dire, et les transactions ne sont souvent que des rêves.

Les Rouxey, terre patrimoniale des Watteville, valait dix mille francs de rente, net; mais en d'autres mains elle eût rapporté bien davantage. L'insouciance du baron, dont la femme devait avoir et eut quarante mille francs de revenu, laissait les Rouxey sous le gouvernement d'une espèce de maître Jacques, un vieux domestique de la maison Watteville, appelé Modinier. Néanmoins, quand le baron et la baronne éprouvaient le désir d'aller à la campagne, ils allaient aux Rouxey, dont la situation est très-pittoresque. Le château, le parc, tout a d'ailleurs été créé par le fameux Watteville, dont la vieillesse active se passionna pour ce lieu magnifique.

Entre deux petites Alpes, deux pitons dont le sommet est nu, et qui s'appellent le grand et le petit Rouxey, au milieu d'une gorge par où les eaux de ces montagnes, terminées par la Dent de Vilard, tombent et vont se joindre aux délicieuses sources du Doubs, Watteville imagina de construire un barrage énorme, en y laissant deux déversoirs pour le trop-plein des eaux. En amont de son barrage, il obtint un charmant lac, et en aval deux cascades, qui réunies à quelques pas de leurs chutes alimentaient une ravissante rivière avec laquelle il arrosa la sèche et inculte vallée que dévastait jadis le torrent des Rouxey. Ce lac, cette vallée, ses deux montagnes, il les enferma par une enceinte, et se bâtit une chartreuse sur le barrage auquel il donna trois arpents de largeur, en y faisant apporter toutes les terres qu'il fallut enlever pour creuser le lit de sa rivière et les canaux d'irrigation. Quand le baron de Watteville se procura le lac au-dessus de son barrage, il était propriétaire des deux Rouxey, mais non de la vallée supérieure qu'il inondait ainsi, par laquelle on passait en tout temps, et qui se termine en fer à cheval au pied de la Dent de Vilard. Mais ce sauvage vieillard imprimait une si grande terreur que, pendant toute sa vie, il n'y eut aucune réclamation de la part des habitants des Riceys, petit village situé sur le revers de la Dent de Vilard. Quand le baron mourut, il avait réuni les pentes des deux Rouxey, au pied de la Dent de Vilard par une forte muraille, afin de ne pas inonder les deux vallées qui débouchaient dans la gorge des Rouxey à droite et à gauche du pic de Vilard. Il mourut ayant conquis ainsi la Dent de Vilard. Ses héritiers se firent les protecteurs du village des Riceys et maintinrent ainsi l'usurpation. Le vieux meurtrier, le vieux renégat, le vieil abbé Watteville avait fini sa carrière en plantant des arbres, en construisant une superbe route, prise sur le flanc d'un des deux Rouxey, et qui rejoignait le grand chemin. De ce parc, de cette habitation dépendaient des domaines

fort mal cultivés, des chalets dans les deux montagnes et des bois inexploités. C'était sauvage et solitaire, sous la garde de la nature, abandonné au hasard de la végétation, mais plein d'accidents sublimes. Vous pouvez vous figurer maintenant les Rouxey.

Il est fort inutile d'embarrasser cette histoire en racontant les prodigieux efforts et les ruses empreintes de génie par lesquels Rosalie arriva, sans le laisser soupçonner, à son but; qu'il suffise de dire qu'elle obéissait à sa mère en quittant Besançon au mois de mai 1835, dans une vieille berline attelée de deux bons gros chevaux loués, et allant avec son père aux Rouxey.

L'amour explique tout aux jeunes filles. Quand en se levant, le lendemain de son arrivée aux Rouxey, Rosalie aperçut de la fenêtre de sa chambre la belle nappe d'eau sur laquelle s'élevaient de ces vapeurs exhalées comme des fumées et qui s'engageaient dans les sapins et dans les mélèzes, en rampant le long des deux pics pour en gagner les sommets, elle laissa échapper un cri d'admiration.

— *Ils* se sont aimés devant les lacs! *Elle* est sur le lac! Décidément un lac est plein d'amour.

Un lac alimenté par des neiges a des couleurs d'opale et une transparence qui en fait un vaste diamant; mais quand il est serré comme celui des Rouxey entre deux blocs de granit vêtus de sapins, qu'il y règne un silence de savane ou de steppe, il arrache à tout le monde le cri que venait de jeter Rosalie.

— On doit cela, lui dit son père, au fameux Watteville!

— Ma foi, dit la jeune fille, il a voulu se faire pardonner ses fautes. Montons dans la barque et allons jusqu'au bout, dit-elle; nous gagnerons de l'appétit pour le déjeuner.

Le baron manda deux jeunes jardiniers qui savaient ramer, et prit avec lui son premier ministre Modinier. Le

lac avait six arpents de largeur, quelquefois dix ou douze, et quatre cents arpents de long. Rosalie eut bientôt atteint le fond qui se termine par la Dent de Vilard, la Jung-Frau de cette petite Suisse.

— Nous y voilà, monsieur le baron, dit Modinier en faisant signe aux deux jardiniers d'attacher la barque; voulez-vous venir voir...

— Voir quoi? demanda Rosalie.

— Oh! rien, dit le baron. Mais tu es une fille discrète, nous avons des secrets ensemble, je puis te dire ce qui me chiffonne l'esprit : il s'est ému depuis 1830 des difficultés entre la commune des Riceys et moi, précisément à cause de la Dent de Vilard, et je voudrais les accommoder sans que ta mère le sache, car elle est entière, elle est capable de jeter feu et flammes, surtout en apprenant que le maire des Riceys, un républicain, a inventé cette contestation pour courtiser son peuple.

Rosalie eut le courage de déguiser sa joie, afin de mieux agir sur son père.

— Quelle contestation? fit-elle.

— Mademoiselle, les gens des Riceys, dit Modinier, ont depuis longtemps droit de pâture et d'affouage* dans leur côté de la Dent de Vilard. Or, monsieur Chantonnit, leur maire depuis 1830, prétend que la Dent tout entière appartient à sa commune, et soutient qu'il y a cent et quelques années on passait sur nos terres... Vous comprenez qu'alors nous ne serions plus chez nous. Puis ce sauvage en viendrait à dire, ce que disent les anciens des Riceys, que le terrain du lac a été pris par l'abbé de Watteville. C'est la mort des Rouxey, quoi!

— Hélas! mon enfant, entre nous c'est vrai, dit naïvement monsieur de Watteville. Cette terre est une usurpation consacrée par le temps. Aussi, pour n'être jamais tourmenté, je voudrais proposer de définir à l'amiable mes limites de ce côté de la Dent de Vilard, et j'y bâtirais un mur.

— Si vous cédez devant la république, elle vous dévorera. C'était à vous de menacer les Riceys.

— C'est ce que je disais hier au soir à monsieur, répondit Modinier. Mais, pour abonder dans ce sens, je lui proposais de venir voir s'il n'y avait pas, de ce côté de la Dent ou de l'autre, à une hauteur quelconque, des traces de clôture.

Depuis cent ans, de part et d'autre on exploitait la Dent de Vilard, cette espèce de mur mitoyen entre la commune des Riceys et les Rouxey, qui ne rapportait pas grand'chose, sans en venir à des moyens extrêmes. L'objet en litige, étant couvert de neige six mois de l'année, était de nature à refroidir la question. Aussi fallut-il l'ardeur soufflée par la révolution de 1830 aux défenseurs du peuple, pour réveiller cette affaire par laquelle monsieur Chantonnit, maire des Riceys, voulait dramatiser son existence sur la tranquille frontière de Suisse et immortaliser son administration. Chantonnit, comme son nom l'indique, était originaire de Neufchâtel.

— Mon cher père, dit Rosalie en rentrant dans la barque, j'approuve Modinier. Si vous voulez obtenir la mitoyenneté de la Dent de Vilard, il est nécessaire d'agir avec vigueur, et d'obtenir un jugement qui vous mette à l'abri des entreprises de ce Chantonnit. Pourquoi donc auriez-vous peur? Prenez pour avocat le fameux Savaron, prenez-le promptement pour que Chantonnit ne le charge pas des intérêts de sa commune. Celui qui a gagné la cause du Chapitre contre la Ville, gagnera bien celle des Watteville contre les Riceys! D'ailleurs, dit-elle, les Rouxey seront un jour à moi (le plus tard possible, je l'espère), eh! bien, ne me laissez pas de procès. J'aime cette terre, et je l'habiterai souvent, je l'augmenterai tant que je pourrai. Sur ces rives, dit-elle en montrant les bases des deux Rouxey, je découperai des corbeilles, j'en ferai des jardins anglais ravissants... Allons à Besançon, et ne revenons ici qu'avec l'abbé de Grancey, monsieur

Savaron et ma mère, si elle le veut. C'est alors que vous pourrez prendre un parti; mais à votre place je l'aurais déjà pris. Vous vous nommez Watteville, et vous avez peur d'une lutte! Si vous perdez le procès... tenez, je ne vous dirai pas un mot de reproche.

— Oh! si tu le prends ainsi, dit le baron, je le veux bien, je verrai l'avocat.

— D'ailleurs un procès, mais c'est très-amusant. Il jette un intérêt dans la vie, l'on va, l'on vient, l'on se démène. N'aurez-vous pas mille démarches à faire pour arriver aux juges... Nous n'avons pas vu l'abbé de Grancey pendant plus de vingt jours, tant il était occupé!

— Mais il s'agissait de toute l'existence du Chapitre, dit monsieur de Watteville. Puis, l'amour-propre, la conscience de l'archevêque, tout ce qui fait vivre les prêtres y était engagé! Ce Savaron ne sait pas ce qu'il a fait pour le Chapitre! il l'a sauvé.

— Écoutez-moi, lui dit-elle à l'oreille, si vous avez monsieur Savaron pour vous, vous aurez gagné, n'est-ce pas? Eh! bien, laissez-moi vous donner un conseil : vous ne pouvez avoir monsieur Savaron pour vous que par monsieur de Grancey. Si vous m'en croyez, parlons ensemble à ce cher abbé, sans que ma mère soit de la conférence, car je sais un moyen de le décider à nous amener l'avocat Savaron.

— Il sera bien difficile de n'en pas parler à ta mère!

— L'abbé de Grancey s'en chargera plus tard; mais décidez-vous à promettre votre voix à l'avocat Savaron aux prochaines Élections, et vous verrez!

— Aller aux Élections! prêter serment!* s'écria le baron de Watteville.

— Bah! dit-elle.

— Et que dira ta mère?

— Elle vous ordonnera peut-être d'y aller, répondit Rosalie qui savait par la lettre d'Albert à Léopold les engagements du vicaire-général.

Quatre jours après, l'abbé de Grancey se glissait un matin de très-bonne heure chez Albert de Savarus, après l'avoir prévenu la veille de sa visite. Le vieux prêtre venait conquérir le grand avocat à la maison Watteville, démarche qui révèle le tact et la finesse que Rosalie avait souterrainement déployés.

— Que puis-je pour vous, monsieur le vicaire-général ? dit Savarus.

L'abbé, qui dégoisa l'affaire avec une admirable bonhomie, fut écouté froidement par Albert.

— Monsieur l'abbé, répondit-il, il m'est impossible de me charger des intérêts de la maison Watteville, et vous allez comprendre pourquoi. Mon rôle ici consiste à garder la plus exacte neutralité. Je ne veux pas prendre couleur, et dois rester une énigme jusqu'à la veille de mon élection. Or, plaider pour les Watteville, ce ne serait rien à Paris; mais ici!... Ici où tout se commente, je serais pour tout le monde l'homme de votre faubourg Saint-Germain.

— Eh ! croyez-vous, dit l'abbé, que vous pourrez être inconnu, quand, au jour des Élections, les candidats s'attaqueront ? Mais alors on saura que vous vous nommez Savaron de Savarus, que vous avez été maître des requêtes, que vous êtes un homme de la Restauration !

— Au jour des Élections, dit Savarus, je serai tout ce qu'il faudra que je sois. Je compte parler dans les réunions préparatoires...

— Si monsieur de Watteville et son parti vous appuyaient, vous auriez cent voix compactes et un peu plus sûres que celles sur lesquelles vous comptez. On peut toujours semer la division entre les intérêts, on ne sépare point les Convictions.

— Eh! diable, reprit Savarus, je vous aime et puis faire beaucoup pour vous, mon père ! Peut-être y a-t-il des accommodements avec le diable. Quel que soit le procès de monsieur de Watteville, on peut, en prenant

7.

Girardet et le guidant, traîner la procédure jusqu'après les Élections. Je ne me chargerai de plaider que le lendemain de mon élection.

— Faites une chose, dit l'abbé, venez à l'hôtel de Rupt; il s'y trouve une petite personne de dix-huit ans qui doit avoir un jour cent mille livres de rente, et vous paraîtrez lui faire la cour...

— Ah! cette jeune fille que je vois souvent sur ce kiosque...

— Oui, mademoiselle Rosalie, reprit l'abbé de Grancey. Vous êtes ambitieux. Si vous lui plaisiez, vous seriez tout ce qu'un ambitieux veut être : ministre. On est toujours ministre, quand à une fortune de cent mille livres de rente on joint vos étonnantes capacités.

— Monsieur l'abbé, dit vivement Albert, mademoiselle de Watteville aurait encore trois fois plus de fortune et m'adorerait, qu'il me serait impossible de l'épouser...

— Vous seriez marié? fit l'abbé de Grancey.

— Non pas à l'église, non pas à la mairie, dit Savarus, mais moralement.

— C'est pis quand on y tient autant que vous y paraissez y tenir, répondit l'abbé. Tout ce qui n'est pas fait, peut se défaire. N'assevez pas plus votre fortune et vos plans sur un vouloir de femme, qu'un homme sage ne compte sur les souliers d'un mort pour se mettre en route.

— Laissons mademoiselle de Watteville, dit gravement Albert, et convenons de nos faits. A cause de vous, que j'aime et respecte, je plaiderai, mais après les Élections, pour monsieur de Watteville. Jusque-là, son affaire sera conduite par Girardet d'après mes avis. Voilà tout ce que je puis faire.

— Mais il y a des questions qui ne peuvent se décider que d'après une inspection des localités, dit le vicaire-général.

— Girardet ira, répondit Savarus. Je ne veux pas me

permettre, au milieu d'une ville que je connais très-bien, une démarche de nature à compromettre les immenses intérêts que cache mon élection.

L'abbé de Grancey quitta Savarus en lui lançant un regard fin par lequel il semblait se rire de la politique du jeune athlète, tout en admirant sa résolution.

— Ah ! j'aurai jeté mon père dans un procès ! ah ! j'aurai tant fait pour l'introduire ici ! se disait Rosalie du haut du kiosque en regardant l'avocat dans son cabinet, le lendemain de la conférence entre Albert et l'abbé de Grancey, dont le résultat lui fut dit par son père, ah ! j'aurai commis des péchés mortels, et tu ne viendrais pas dans le salon de l'hôtel de Rupt, et je n'entendrais pas ta voix si riche ? Tu mets des conditions à ton concours quand les Watteville et les Rupt le demandent !... Eh ! bien, Dieu le sait, je me contentais de ces petits bonheurs : te voir, t'entendre, aller aux Rouxey avec toi pour me les faire consacrer par ta présence. Je ne voulais pas davantage... Mais maintenant je serai ta femme !... Oui, oui, regarde *ses* portraits, examine *ses* salons, *sa* chambre, les quatre faces de *sa* villa, les points de vue de *ses* jardins. Tu attends *sa* statue ! je *la* rendrai de marbre elle-même pour toi !... Cette femme n'aime pas d'ailleurs. Les arts, les sciences, les lettres, le chant, la musique, lui ont pris la moitié de ses sens et de son intelligence. Elle est vieille d'ailleurs, elle a plus de trente ans, et mon Albert serait malheureux !

— Qu'avez-vous donc à rester là, Rosalie ? lui dit sa mère en venant troubler les réflexions de sa fille. Monsieur de Soulas est au salon, et il remarquait votre attitude qui, certes, annonçait plus de pensées qu'on ne doit en avoir à votre âge.

— Monsieur de Soulas est-il ennemi de la pensée ? demanda-t-elle.

— Vous pensiez donc ? dit madame de Watteville.

— Mais oui, maman.

— Eh ! bien, non, vous ne pensiez pas. Vous regar-

diez les fenêtres de cet avocat avec une préoccupation qui n'est ni convenable ni décente, et que monsieur de Soulas moins qu'un autre devait remarquer.

— Eh ! pourquoi ? dit Rosalie.

— Mais, dit la baronne, il est temps que vous sachiez nos intentions : Amédée vous trouve bien, et vous ne serez pas malheureuse d'être comtesse de Soulas.

Pâle comme un lis, Rosalie ne répondit rien à sa mère, tant la violence de ses sentiments contrariés la rendit stupide. Mais en présence de cet homme qu'elle haïssait profondément depuis un instant, elle trouva je ne sais quel sourire que trouvent les danseuses pour le public. Enfin elle put rire, elle eut la force de cacher sa fureur qui se calma, car elle résolut d'employer à ses desseins ce gros et niais jeune homme.

— Monsieur Amédée, lui dit-elle pendant un moment où la baronne était en avant d'eux dans le jardin en affectant de laisser les jeunes gens seuls, vous ignoriez donc que monsieur Albert Savaron de Savarus est légitimiste ?

— Légitimiste ?

— Avant 1830, il était Maître des Requêtes au Conseil-d'État, attaché à la présidence du conseil des ministres, bien vu du Dauphin et de la Dauphine*. Il eût été bien à vous de ne pas dire du mal de lui ; mais il serait encore mieux d'aller aux Élections cette année, de le porter et d'empêcher ce pauvre monsieur de Chavoncourt de représenter la ville de Besançon.

— Quel intérêt subit prenez-vous donc à ce Savaron ?

— Monsieur Albert de Savarus, fils naturel du comte de Savarus (oh ! gardez-moi bien le secret sur cette indiscrétion), s'il est nommé député, sera notre avocat dans l'affaire des Rouxey. Les Rouxey, m'a dit mon père, seront ma propriété, j'y veux demeurer, c'est ravissant ! Je serais au désespoir de voir cette magnifique création du grand Watteville détruite...

— Diantre! se dit Amédée en sortant de l'hôtel de Rupt, cette fille n'est pas sotte.

Monsieur de Chavoncourt est un royaliste qui appartient aux fameux Deux-Cent-Vingt-et-Un*. Aussi, dès le lendemain de la révolution de Juillet, prêcha-t-il la salutaire doctrine de la prestation du serment et de la lutte avec l'Ordre de choses à l'instar des *torys* contre les *whigs* en Angleterre. Cette doctrine ne fut pas accueillie par les Légitimistes qui, dans la défaite, eurent l'esprit de se diviser d'opinions et de s'en tenir à la force d'inertie et à la Providence. En butte à la défiance de son parti, monsieur de Chavoncourt parut aux gens du juste-milieu le plus excellent choix à faire; ils préférèrent le triomphe de ses opinions modérées à l'ovation d'un républicain qui réunissait les voix des exaltés et des patriotes*. Monsieur de Chavoncourt, homme très-estimé dans Besançon, représentait une vieille famille parlementaire : sa fortune, d'environ quinze mille francs de rente, ne choquait personne, d'autant plus qu'il avait un fils et trois filles. Quinze mille francs de rente ne sont rien avec de pareilles charges. Or, lorsqu'en de semblables circonstances, un père de famille reste incorruptible, il est difficile que des électeurs ne l'estiment pas. Les électeurs se passionnent pour le beau idéal de la vertu parlementaire, tout autant qu'un parterre pour la peinture de sentiments généreux qu'il pratique très-peu. Madame de Chavoncourt, alors âgée de quarante ans, était une des belles femmes de Besançon. Pendant les sessions, elle vivait petitement dans un de ses domaines afin de retrouver par ses économies les dépenses que faisait à Paris monsieur de Chavoncourt. En hiver, elle recevait honorablement un jour par semaine, le mardi; mais en entendant très-bien son métier de maîtresse de maison. Le jeune Chavoncourt, âgé de vingt-deux ans, et un autre jeune gentilhomme, nommé monsieur de Vauchelles, pas plus riche qu'Amédée, et de plus son camarade de collége, étaient excessivement liés. Ils se promenaient

ensemble à Granvelle, ils faisaient quelques parties de chasse ensemble; ils étaient si connus pour être inséparables qu'on les invitait à la campagne ensemble. Également liée avec les petites Chavoncourt, Rosalie savait que ces trois jeunes gens n'avaient point de secrets les uns pour les autres. Elle se dit que si monsieur de Soulas commettait une indiscrétion, ce serait avec ses deux amis intimes. Or, monsieur de Vauchelles avait son plan fait pour son mariage comme Amédée pour le sien : il voulait épouser Victoire, l'aînée des petites Chavoncourt, à laquelle une vieille tante devait assurer un domaine de sept mille francs de rente et cent mille francs d'argent au contrat. Victoire était la filleule et la prédilection de cette tante. Évidemment alors le jeune Chavoncourt et Vauchelles avertiraient monsieur de Chavoncourt du péril que les prétentions d'Albert allaient lui faire courir. Mais ce ne fut pas assez pour Rosalie, elle écrivit de la main gauche au préfet du département une lettre anonyme signée *un ami de Louis-Philippe,* où elle le prévenait de la candidature tenue secrète de monsieur Albert de Savarus, en lui faisant apercevoir le dangereux concours qu'un orateur royaliste prêterait à Berryer, et lui dévoilant la profondeur de la conduite tenue par l'avocat depuis deux ans à Besançon. Le préfet était un homme habile, ennemi personnel du parti royaliste, et dévoué par conviction au gouvernement de Juillet, enfin un de ces hommes qui font dire, rue de Grenelle, au Ministère de l'Intérieur* : — Nous avons un bon préfet à Besançon. Ce préfet lut la lettre, et, selon la recommandation, il la brûla.

Rosalie voulait faire manquer l'élection d'Albert pour le conserver pendant cinq autres années à Besançon.

Les Élections furent alors une lutte entre les partis, et pour en triompher, le Ministère choisit son terrain en choisissant le moment de la lutte. Ainsi les Élections ne devaient avoir lieu qu'à trois mois de là. Quand un homme attend toute sa vie d'une élection, le temps qui s'écoule

entre l'ordonnance de convocation des colléges électoraux et le jour fixé pour leurs opérations, est un temps pendant lequel la vie ordinaire est suspendue. Aussi Rosalie comprit-elle combien de latitude lui laissaient pendant ces trois mois les préoccupations d'Albert. Elle obtint de Mariette, à qui, comme elle l'avoua plus tard, elle promit de la prendre ainsi que Jérôme à son service, de lui remettre les lettres qu'Albert enverrait en Italie et les lettres qui viendraient pour lui de ce pays. Et tout en machinant ces plans, cette étonnante fille faisait des pantoufles à son père de l'air le plus naïf du monde. Elle redoubla même de candeur et d'innocence en comprenant à quoi pouvait servir son air d'innocence et de candeur.

— Rosalie devient charmante, disait la baronne de Watteville.

Deux mois avant les Élections, une réunion eut lieu chez monsieur Boucher le père, composée de l'entrepreneur qui comptait sur les travaux du pont et des eaux d'Arcier, du beau-père de monsieur Boucher, de monsieur Granet, cet homme influent à qui Savarus avait rendu service et qui devait le proposer comme candidat, de l'avoué Girardet, de l'imprimeur de la *Revue de l'Est* et du président du tribunal de commerce. Enfin cette réunion compta vingt-sept de ces personnes appelées dans les provinces *les gros bonnets*. Chacune d'elles représentait en moyenne six voix; mais en les recensant, elles furent portées à dix, car on commence toujours par s'exagérer à soi-même son influence. Parmi ces vingt-sept personnes, le préfet en avait une à lui, quelque faux-frère qui secrètement attendait une faveur du Ministère pour les siens ou pour lui-même. Dans cette première réunion, on convint de choisir l'avocat Savaron pour candidat, avec un enthousiasme que personne n'aurait pu espérer à Besançon. En attendant chez lui qu'Alfred Boucher vînt le chercher, Albert causait avec l'abbé de Grancey qui

s'intéressait à cette immense ambition. Albert avait reconnu l'énorme capacité politique du prêtre, et le prêtre ému par les prières de ce jeune homme, avait bien voulu lui servir de guide et de conseil dans cette lutte suprême. Le Chapitre n'aimait pas monsieur de Chavoncourt : car le beau-frère de sa femme, président du tribunal, avait fait perdre le fameux procès en première instance.

— Vous êtes trahi, mon cher enfant, lui disait le fin et respectable abbé de cette voix douce et calme que se font les vieux prêtres.

— Trahi!... s'écria l'amoureux atteint au cœur.

— Et par qui, je n'en sais rien, répliqua le prêtre. La Préfecture est au fait de vos plans et lit dans votre jeu. Je ne puis vous donner en ce moment aucun conseil. De semblables affaires veulent être étudiées. Quant à ce soir, dans cette réunion, allez au-devant des coups qu'on va vous porter. Dites toute votre vie antérieure, vous atténuerez ainsi l'effet que cette découverte produirait sur les Bisontins.

— Oh! je m'y suis attendu, dit Savarus d'une voix altérée.

— Vous n'avez pas voulu profiter de mon conseil, vous avez eu l'occasion de vous produire à l'hôtel de Rupt, vous ne savez pas ce que vous y auriez gagné...

— Quoi?

— L'unanimité des royalistes, un accord momentané pour aller aux Élections... Enfin, plus de cent voix! En y joignant ce que nous appelons entre nous les *voix ecclésiastiques* vous n'étiez pas encore nommé; mais vous étiez maître de l'élection par le ballottage. Dans ce cas, on parlemente, on arrive...

En entrant, Alfred Boucher, qui plein d'enthousiame annonça le vœu de la réunion préparatoire, trouva le vicaire-général et l'avocat froids, calmes et graves.

— Adieu, monsieur l'abbé, dit Albert, nous causerons plus à fond de votre affaire après les Élections.

Et l'avocat prit le bras d'Alfred, après avoir serré significativement la main de monsieur de Grancey. Le prêtre regarda cet ambitieux, dont alors le visage eut cet air sublime que doivent avoir les généraux en entendant le premier coup de canon de la bataille. Il leva les yeux au ciel et sortit en se disant : — Quel beau prêtre il ferait !

L'éloquence n'est pas au barreau. Rarement l'avocat y déploie les forces réelles de l'âme, autrement il y périrait

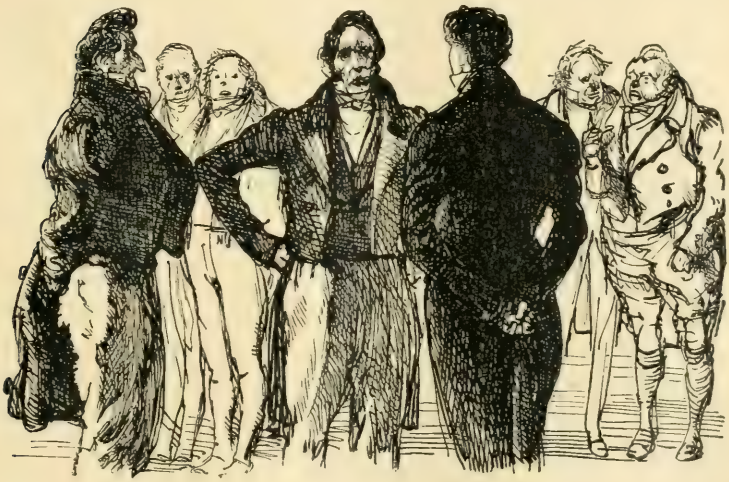

en quelques années. L'éloquence est rarement dans la Chaire aujourd'hui ; mais elle est dans certaines séances de la Chambre des Députés où l'ambitieux joue le tout pour le tout, où piqué de mille flèches il éclate à un moment donné. Mais elle est encore bien certainement chez certains êtres privilégiés dans le quart d'heure fatal où leurs prétentions vont échouer ou réussir, et où ils sont forcés de parler. Aussi dans cette réunion, Albert Savarus, en sentant la nécessité de se faire des séides, développa-t-il

toutes les facultés de son âme et les ressources de son esprit. Il entra bien dans le salon, sans gaucherie ni arrogance, sans faiblesse, sans lâcheté, gravement, et se vit sans surprise au milieu de trente et quelques personnes. Déjà le bruit de la réunion et sa décision avaient amené quelques moutons dociles à la clochette. Avant d'écouter monsieur Boucher qui voulait lui lâcher un *speech* à propos de la résolution du Comité-Boucher, Albert réclama le silence en faisant un signe et serrant la main à monsieur Boucher, comme pour le prévenir d'un danger subitement advenu.

— Mon jeune ami Alfred Boucher vient de m'annoncer l'honneur qui m'est fait. Mais avant que cette décision devienne définitive, dit l'avocat, je crois devoir vous expliquer quel est votre candidat, afin de vous laisser libres encore de reprendre vos paroles si mes déclarations troublaient vos consciences.

Cet exorde eut pour effet de faire régner un profond silence. Quelques hommes trouvèrent ce mouvement fort noble.

Albert expliqua sa vie antérieure en disant son vrai nom, ses œuvres sous la Restauration, en se faisant un homme nouveau depuis son arrivée à Besançon, en prenant des engagements pour l'avenir. Cette improvisation tint, dit-on, tous les auditeurs haletants. Ces hommes à intérêts si divers furent subjugués par l'admirable éloquence sortie bouillante du cœur et de l'âme de cet ambitieux. L'admiration empêcha toute réflexion. On ne comprit qu'une seule chose, la chose qu'Albert voulait jeter dans ces têtes.

Ne valait-il pas mieux pour une ville avoir un de ces hommes destinés à gouverner la société tout entière, qu'une machine à voter ? Un homme d'État apporte tout un pouvoir, le député médiocre mais incorruptible n'est qu'une conscience. Quelle gloire pour la Provence d'avoir deviné Mirabeau, d'avoir envoyé depuis 1830 le seul homme d'État qu'ait produit la révolution de Juillet !*

Soumis à la pression de cette éloquence, tous les auditeurs la crurent de force à devenir un magnifique instrument politique dans leur représentant. Ils virent tous Savarus le ministre dans Albert Savaron. En devinant les secrets calculs de ses auditeurs, l'habile candidat leur fit entendre qu'ils acquéraient, eux les premiers, le droit de se servir de son influence.

Cette profession de foi, cette déclaration d'ambitieux, ce récit de sa vie et de son caractère fut, au dire du seul homme capable de juger Savarus et qui depuis est devenu l'une des capacités de Besançon, un chef-d'œuvre d'adresse, de sentiment, de chaleur, d'intérêt et de séduction. Ce tourbillon enveloppa les électeurs. Jamais homme n'eut un pareil triomphe. Mais malheureusement la Parole, espèce d'arme à bout portant, n'a qu'un effet immédiat. La Réflexion tue la Parole quand la Parole n'a pas triomphé de la Réflexion. Si l'on eût voté, certes le nom d'Albert sortait de l'urne! A l'instant même il était vainqueur. Mais il lui fallait vaincre ainsi tous les jours pendant deux mois. Albert sortit palpitant. Applaudi par des Bisontins, il avait obtenu le grand résultat de tuer par avance les méchants propos auxquels donneraient lieu ses antécédents. Le commerce de Besançon fit de l'avocat Savaron de Savarus son candidat. L'enthousiame d'Alfred Boucher, contagieux d'abord, devait à la longue devenir maladroit.

Le préfet, épouvanté de ce succès, se mit à compter le nombre des voix ministérielles, et sut se ménager une entrevue secrète avec monsieur de Chavoncourt, afin de se coaliser dans l'intérêt commun. Chaque jour, et sans qu'Albert pût savoir comment, les voix du Comité-Boucher diminuèrent. Un mois avant les Élections, Albert se voyait à peine soixante voix. Rien ne résistait au lent travail de la Préfecture. Trois ou quatre hommes habiles disaient aux clients de Savarus : — Le député plaidera-t-il et gagnera-t-il vos affaires? vous donnera-t-il ses conseils?

fera-t-il vos traités, vos transactions? Vous l'aurez pour esclave encore pour cinq ans, si au lieu de l'envoyer à la Chambre, vous lui donnez seulement l'espérance d'y aller dans cinq ans. Ce calcul fut d'autant plus nuisible à Savarus, que déjà quelques femmes de négociants l'avaient fait. Les intéressés à l'affaire du pont et ceux des eaux d'Arcier ne résistèrent pas à une conférence avec un adroit ministériel, qui leur prouva que la protection pour eux était à la Préfecture et non pas chez un ambitieux. Chaque jour fut une défaite pour Albert, quoique chaque jour fût une bataille dirigée par lui, mais jouée par ses lieutenants, une bataille de mots, de discours, de démarches. Il n'osait aller chez le vicaire-général, et le vicaire-général ne se montrait pas. Albert se levait et se couchait avec la fièvre et le cerveau tout en feu. Enfin arriva le jour de la première lutte, ce qu'on appelle une réunion préparatoire, où les voix se comptent, où les candidats jugent leurs chances, et où les gens habiles peuvent prévoir la chute ou le succès. C'est une scène de *hustings** honnête, sans populace, mais terrible : les émotions, pour ne pas avoir d'expression physique comme en Angleterre, n'en sont pas moins profondes. Les Anglais font les choses à coups de poings, en France elles se font à coups de phrases. Nos voisins ont une bataille, les Français jouent leur sort par de froides combinaisons élaborées avec calme. Cet acte politique se passe à l'inverse du caractère des deux nations. Le parti radical eut son candidat, monsieur de Chavoncourt se présenta, puis vint Albert qui fut accusé par les radicaux et par le Comité-Chavoncourt d'être un homme de la Droite sans transaction, un double de Berryer. Le Ministère avait son candidat, un homme sacrifié qui servait à masser les votes ministériels purs. Les voix ainsi divisées n'arrivèrent à aucun résultat. Le candidat républicain eut vingt voix, le Ministère en réunit cinquante, Albert en compta soixante-dix, monsieur de Chavoncourt en obtint soixante-sept. Mais la perfide Pré-

fecture avait fait voter pour Albert trente de ses voix les plus dévouées, afin d'abuser son antagoniste. Les voix de monsieur de Chavoncourt, réunies aux quatre-vingts voix réelles de la Préfecture, devenaient maîtresses de l'élection pour peu que le préfet sût détacher quelques voix du parti radical. Cent soixante voix manquaient, les voix de monsieur de Grancey, et les voix légitimistes. Une réunion préparatoire est aux Élections ce qu'est au Théâtre une répétition générale, ce qu'il y a de plus trompeur au monde. Albert Savarus revint chez lui, faisant bonne contenance, mais mourant. Il avait eu l'esprit, le génie, ou le bonheur de conquérir dans ces quinze derniers jours deux hommes dévoués, le beau-père de Girardet et un vieux négociant très-fin chez qui l'envoya monsieur de Grancey. Ces deux braves gens, devenus ses espions, semblaient être les plus ardents ennemis de Savarus dans les camps opposés. Sur la fin de la séance préparatoire, ils apprirent à Savarus par l'intermédiaire de monsieur Boucher que trente voix inconnues faisaient contre lui, dans son parti, le métier qu'ils faisaient pour son compte chez les autres ? Un criminel qui marche au supplice ne souffre pas ce qu'Albert souffrit en revenant chez lui de la salle où son sort s'était joué. L'amoureux au désespoir ne voulut être accompagné de personne. Il marcha seul par les rues, entre onze heures et minuit.

A une heure du matin, Albert, que depuis trois jours le sommeil ne visitait plus, était assis dans sa bibliothèque, sur un fauteuil à la Voltaire, la tête pâle comme s'il allait expirer, les mains pendantes, dans une pose d'abandon digne de la Magdeleine. Des larmes roulaient entre ses longs cils, de ces larmes qui mouillent les yeux et qui ne roulent pas sur les joues : la pensée les boit, le feu de l'âme les dévore ! Seul, il pouvait pleurer. Il aperçut alors sous le kiosque une forme blanche qui lui rappela Francesca.

— Et voici trois mois que je n'ai reçu de lettre d'*elle !*

Que devient-elle? je suis resté deux mois sans lui rien écrire, mais je l'ai prévenue. Est-elle malade? O mon amour! ô ma vie! sauras-tu jamais ce que j'ai souffert? Quelle fatale organisation est la mienne! Ai-je un anévrisme? se demanda-t-il en sentant son cœur qui battait si violemment que les pulsations retentissaient dans le silence comme si de légers grains de sable eussent frappé sur une grosse caisse.

En ce moment trois coups discrets retentirent à la porte d'Albert; il alla promptement ouvrir, et failli se trouver mal de joie en voyant au vicaire-général un air gai, l'air du triomphe. Il saisit l'abbé de Grancey, sans lui dire un mot, le tint dans ses bras, le serra, laissant aller sa tête sur l'épaule de ce vieillard. Et il redevint enfant, il pleura comme il avait pleuré quand il sut que Francesca Soderini était mariée. Il ne laissa voir sa faiblesse qu'à ce prêtre sur le visage de qui brillaient les lueurs d'une espérance. Le prêtre avait été sublime, et aussi fin que sublime.

— Pardon, cher abbé, mais vous êtes venu dans un de ces moments suprêmes où l'homme disparaît, car ne me croyez pas un ambitieux vulgaire.

— Oui, je le sais, reprit l'abbé, vous avez écrit l'AMBITIEUX PAR AMOUR! Hé! mon enfant, c'est un désespoir d'amoureux qui m'a fait prêtre en 1786, à vingt-deux ans. En 1788, j'étais curé. Je sais la vie. J'ai déjà refusé trois évêchés, je veux mourir à Besançon.

— Venez *la* voir? s'écria Savarus en prenant la bougie et menant l'abbé dans le cabinet magnifique où se trouvait le portrait de la duchesse d'Argaiolo qu'il éclaira.

— C'est une de ces femmes qui sont faites pour régner! dit le vicaire en comprenant ce qu'Albert lui témoignait d'affection par cette muette confidence. Mais il y a bien de la fierté sur ce front, il est implacable, elle ne pardonnerait pas une injure! C'est un archange Michel, l'ange des exécutions, l'ange inflexible... Tout ou rien! est la

devise de ces caractères angéliques. Il y a je ne sais quoi de divinement sauvage dans cette tête !...

— Vous l'avez bien devinée, s'écria Savarus. Mais, mon cher abbé, voici plus de douze ans qu'elle règne sur ma vie, et je n'ai pas une pensée à me reprocher...

— Ah ! si vous en aviez autant fait pour Dieu ?... dit naïvement l'abbé. Parlons de vos affaires. Voici dix jours que je travaille pour vous. Si vous êtes un vrai politique, vous suivrez mes conseils cette fois-ci. Vous n'en seriez pas où vous en êtes, si vous étiez allé quand je vous le disais à l'hôtel de Rupt; mais vous irez demain, je vous y présente le soir. La terre des Rouxey est menacée, il faut plaider dans deux jours. L'Élection ne se fera pas avant trois jours. On aura soin de ne pas avoir fini de constituer le bureau le premier jour; nous aurons plusieurs scrutins, et vous arriverez par un ballottage...

— Et comment ?...

— En gagnant le procès des Rouxey, vous aurez quatre-vingts voix légitimistes, ajoutez-les aux trente voix dont je dispose, nous arrivons à cent dix. Or, comme il vous en restera vingt du Comité-Boucher, vous en posséderez en tout cent trente.

— Hé ! bien, dit Albert, il en faut soixante-quinze de plus...

— Oui, dit le prêtre, car tout le reste est au Ministère. Mais, mon enfant, vous avez à vous deux cents voix, et la Préfecture n'en a que cent quatre-vingts.

— J'ai deux cents voix ?... dit Albert qui demeura stupide d'étonnement après s'être dressé sur ses pieds comme poussé par un ressort.

— Vous avez les voix de monsieur de Chavoncourt, reprit l'abbé.

— Et comment ? dit Albert.

— Vous épousez mademoiselle Sidonie de Chavoncourt.

— Jamais !

— Vous épousez mademoiselle Sidonie de Chavoncourt, répéta froidement le prêtre.

— Mais voyez ? elle est implacable, dit Albert en montrant Francesca.

— Vous épousez mademoiselle de Chavoncourt, répéta froidement le prêtre pour la troisième fois

Cette fois Albert comprit. Le vicaire-général ne voulait pas tremper dans le plan qui souriait enfin à ce politique au désespoir. Une parole de plus eût compromis la dignité, l'honnêteté du prêtre.

— Vous trouverez demain à l'hôtel de Rupt madame de Chavoncourt et sa seconde fille, vous la remercierez de ce qu'elle doit faire pour vous, vous lui direz que votre reconnaissance est sans bornes ; enfin vous lui appartenez corps et âme, votre avenir est désormais celui de sa famille, vous êtes désintéressé, vous avez une si grande confiance en vous que vous regardez une nomination de député comme une dot suffisante. Vous aurez un combat avec madame de Chavoncourt, elle voudra votre parole. Cette soirée, mon fils, est tout votre avenir. Mais, sachez-le, je ne suis pour rien là-dedans. Moi, je ne suis coupable que des voix légitimistes, je vous ai conquis madame de Watteville, et c'est toute l'aristocratie de Besançon. Amédée de Soulas et Vauchelles, qui voteront pour vous, ont entraîné la jeunesse, madame de Watteville vous aura les vieillards. Quant à mes voix, elles sont infaillibles.

— Qui donc a tourné madame de Chavoncourt ? demanda Savarus.

— Ne me questionnez pas, répondit l'abbé. Monsieur de Chavoncourt, qui a trois filles à marier, est incapable d'augmenter sa fortune. Si Vauchelles épouse la première sans dot, à cause de la vieille tante qui finance au contrat, que faire des deux autres ? Sidonie a seize ans, et vous avez des trésors dans votre ambition. Quelqu'un a dit à madame de Chavoncourt qu'il valait mieux marier sa fille

que d'envoyer son mari manger de l'argent à Paris. Ce quelqu'un mène madame de Chavoncourt, et madame de Chavoncourt mène son mari.

— Assez, cher abbé! Je comprends. Une fois nommé député, j'ai la fortune de quelqu'un à faire, et en la fai-

sant splendide je serai dégagé de ma parole. Vous avez en moi un fils, un homme qui vous devra son bonheur. Mon Dieu! qu'ai-je fait pour mériter une si véritable amitié?

— Vous avez fait triompher le Chapitre, dit en souriant le vicaire-général. Maintenant, gardez le secret du tombeau

sur tout ceci ? Nous ne sommes rien, nous ne faisons rien. Si l'on nous savait nous mêlant d'élections, nous serions mangés tout crus par les puritains de la Gauche qui font pis, et blâmés par quelques-uns des nôtres qui veulent tout. Madame de Chavoncourt ne se doute pas de ma participation dans tout ceci. Je ne me suis fié qu'à madame de Watteville sur qui nous pouvons compter comme sur nous-mêmes.

— Je vous amènerai la duchesse pour que vous nous bénissiez ! s'écria l'ambitieux.

Après avoir reconduit le vieux prêtre, Albert se coucha dans les langes du pouvoir.

A neuf heures du soir, le lendemain, comme chacun peut se l'imaginer, les salons de madame la baronne de Watteville étaient remplis par l'aristocratie bisontine convoquée extraordinairement. On y discutait l'*exception* d'aller aux Élections pour faire plaisir à la fille des de Rupt. On savait que l'ancien maître des requêtes, le secrétaire d'un des plus fidèles ministres de la branche aînée, allait être introduit. Madame de Chavoncourt était venue avec sa seconde fille Sidonie mise divinement bien, tandis que l'aînée, sûre de son prétendu, n'avait recours à aucun artifice de toilette. Ces petites choses s'observent en province. L'abbé de Grancey montrait sa belle tête fine, de groupe en groupe, écoutant, n'ayant l'air de se mêler de rien, mais disant de ces mots incisifs qui résument les questions et les commandent.

— Si la branche aînée revenait, disait-il à un ancien homme d'État septuagénaire, quels politiques trouverait-elle ? — Seul sur son banc, Berryer ne sait que devenir ; s'il avait soixante voix, il entraverait le gouvernement* dans bien des occasions et renverserait des ministères ! — On va nommer le duc de Fitz-James à Toulouse*. — Vous ferez gagner à monsieur de Watteville son procès ! — Si vous votez pour monsieur de Savarus, les républicains

voteront avec vous plutôt que de voter avec les juste-milieu ! Etc., etc.

A neuf heures, Albert n'était pas encore venu. Madame de Watteville voulut voir une impertinence dans un pareil retard.

— Chère baronne, dit madame de Chavoncourt, ne faisons pas dépendre d'une vétille de si sérieuses affaires. Quelque botte vernie qui tarde à sécher... une consultation retiennent peut-être monsieur de Savarus.

Rosalie regarda madame de Chavoncourt de travers.

— Elle est bien bonne pour monsieur de Savarus, dit Rosalie tout bas à sa mère.

— Mais, reprit la baronne en souriant, il s'agit d'un mariage entre Sidonie et monsieur de Savarus.

Rosalie alla brusquement vers une croisée qui donnait sur le jardin. A dix heures monsieur de Savarus n'avait pas encore paru. L'orage qui grondait éclata. Quelques nobles se mirent à jouer, trouvant la chose intolérable. L'abbé de Grancey, qui ne savait que penser, alla vers la fenêtre où Rosalie s'était cachée et dit tout haut, tant il était stupéfait : — Il doit être mort! Le vicaire-général sortit dans le jardin suivi de monsieur de Watteville, de Rosalie, et tous trois ils montèrent sur le kiosque. Tout était fermé chez Albert, aucune lumière ne s'apercevait.

— Jérôme ! cria Rosalie en voyant le domestique dans la cour. L'abbé Grancey regarda Rosalie. — Où donc est votre maître ? dit Rosalie au domestique venu au pied du mur.

— Parti, en poste ! mademoiselle.

— Il est perdu, s'écria l'abbé de Grancey, ou heureux !

La joie du triomphe ne fut pas si bien étouffée sur la figure de Rosalie qu'elle ne fût devinée par le vicaire-général qui feignit de ne s'apercevoir de rien.

— Qu'est-ce que Rosalie a pu faire en ceci ? se demandait le prêtre.

Tous trois, ils rentrèrent dans les salons où monsieur de Watteville annonça l'étrange, la singulière, l'ébouriffante nouvelle du départ de l'avocat Albert Savaron de Savarus en poste, sans qu'on sût les motifs de cette disparition. A onze heures et demie, il ne restait plus que quinze personnes, parmi lesquelles se trouvaient madame de Chavoncourt et l'abbé de Godenars, autre vicaire-général, homme d'environ quarante ans qui voulait être évêque, les deux demoiselles de Chavoncourt et monsieur de Vauchelles, l'abbé de Grancey, Rosalie, Amédée de Soulas et un ancien magistrat démissionnaire, l'un des plus influents personnages de la haute société de Besançon qui tenait beaucoup à l'élection d'Albert Savarus. L'abbé de Grancey se mit du côté de la baronne de manière à regarder Rosalie dont la figure, ordinairement pâle, offrait alors une coloration fiévreuse.

— Que peut-il être arrivé à monsieur de Savarus? dit madame de Chavoncourt.

En ce moment un domestique en livrée apporta sur un plat d'argent une lettre à l'abbé de Grancey.

— Lisez, dit la baronne.

Le vicaire-général lut la lettre, et vit Rosalie devenir soudain blanche comme son fichu.

— Elle reconnaît l'écriture, se dit-il après avoir jeté sur la jeune fille un regard par-dessus ses lunettes. Il plia la lettre et la mit froidement dans sa poche sans dire un mot. En trois minutes il reçut de Rosalie trois regards qui lui suffirent à tout deviner. — Elle aime Albert Savarus! pensa le vicaire-général. Il se leva, Rosalie reçut une commotion; il salua, fit quelques pas vers la porte, et, dans le second salon, il fut rejoint par Rosalie qui lui dit :
— Monsieur de Grancey, c'est d'*Albert!*

— Comment pouvez-vous assez connaître son écriture pour la distinguer de si loin!

Cette fille, prise dans les lacs de son impatience et de sa colère, dit un mot que l'abbé trouva sublime.

— Parce que je l'aime ! Qu'y a-t-il ! dit-elle après une pause.

— Il renonce à son élection, répondit l'abbé.

Rosalie se mit un doigt sur les lèvres.

— Je demande le secret comme pour une confession, dit-elle avant de rentrer au salon. S'il n'y a plus d'élection, il n'y aura plus de mariage avec Sidonie !

Le lendemain matin, Rosalie, en allant à la messe, apprit par Mariette une partie des circonstances qui motivaient la disparition d'Albert au moment le plus critique de sa vie.

— Mademoiselle, il est arrivé de Paris dans la matinée à l'*Hôtel National* un vieux monsieur qui avait sa voiture, une belle voiture à quatre chevaux, un courrier en avant et un domestique. Enfin, Jérôme, qui a vu la voiture au départ, prétend que ce ne peut être qu'un prince ou qu'un milord.

— Y avait-il sur la voiture une couronne fermée ! dit Rosalie.

— Je ne sais pas, dit Mariette. Sur le coup de deux heures, il est venu chez monsieur Savaron en lui faisant remettre sa carte, et en la voyant, monsieur, dit Jérôme, est devenu blanc comme un linge, puis il a dit de faire entrer. Comme il a fermé lui-même sa porte à clef, il est impossible de savoir ce que ce vieux monsieur et l'avocat se sont dit ; mais ils sont restés environ une heure ensemble ; après quoi le vieux monsieur, accompagné de l'avocat, a fait monter son domestique. Jérôme a vu sortir ce domestique avec un immense paquet long de quatre pieds qui avait l'air d'une grosse toile à canevas. Le vieux monsieur tenait à la main un gros paquet de papiers. L'avocat, plus pâle que s'il allait mourir, lui qui est si fier, si digne, était dans un état à faire pitié... Mais il agissait si respectueusement avec le vieux monsieur qu'il n'aurait pas eu plus d'égards pour le roi. Jérôme et monsieur Albert Savaron ont accompagné ce vieillard jusqu'à sa

voiture, qui se trouvait tout attelée de quatre chevaux. Le courrier est parti sur le coup de trois heures. Monsieur est allé droit à la Préfecture, et de là chez monsieur Gentillet qui lui a vendu la vieille calèche de voyage de feu madame Saint-Vier, puis il a commandé des chevaux à la poste pour six heures. Il est rentré chez lui pour faire ses paquets; sans doute il a écrit plusieurs billets; enfin il a mis ordre à ses affaires avec monsieur Girardet qui est venu et qui est resté jusqu'à sept heures. Jérôme a porté un mot chez monsieur Boucher où monsieur était attendu à dîner. Pour lors, à sept heures et demie, l'avocat est parti, laissant trois mois de gages à Jérôme et lui disant de chercher une place. Il a laissé ses clefs à monsieur Girardet qu'il a reconduit chez lui, et chez qui, dit Jérôme, il a pris une soupe, car monsieur Girardet n'avait pas encore dîné à sept heures et demie. Quand monsieur Savaron est remonté dans sa voiture, il était comme un mort. Jérôme, qui naturellement a salué son maître, l'a entendu disant au postillon : Route de Genève.

— Jérôme a-t-il demandé le nom de l'étranger à l'*Hôtel National ?*

— Comme le vieux monsieur ne faisait que passer, on ne le lui a pas demandé. Le domestique, par ordre sans doute, avait l'air de ne pas parler français.

— Et la lettre qu'a reçue si tard l'abbé de Grancey? dit Rosalie.

— C'est sans doute monsieur Girardet qui devait la lui remettre; mais Jérôme dit que ce pauvre monsieur Girardet, qui aime l'avocat Savaron, était tout aussi saisi que lui. Celui qui est venu avec mystère s'en va, dit mademoiselle Galard, avec mystère.

Rosalie eut à partir de ce récit un air penseur et absorbé qui fut visible pour tout le monde. Il est inutile de parler du bruit que fit dans Besançon la disparition de l'avocat Savaron. On sut que le préfet s'était prêté de la meilleure grâce du monde à lui expédier à l'instant un passe-port

pour l'étranger, car il se trouvait ainsi débarrassé de son seul adversaire. Le lendemain, monsieur de Chavoncourt fut nommé d'emblée à une majorité de cent quarante voix.

— Jean s'en alla comme il était venu, dit un électeur en apprenant la fuite d'Albert Savaron.

Cet événement vint à l'appui des préjugés qui existent à Besançon contre les étrangers et qui, deux ans auparavant, s'étaient corroborés à propos de l'affaire du journal républicain. Puis dix jours après, il n'était plus question d'Albert de Savarus. Trois personnes seulement, l'avoué Girardet, le vicaire-général et Rosalie étaient gravement affectés par cette disparition. Girardet savait que l'étranger aux cheveux blancs était le prince Soderini, car il avait vu la carte, il le dit au vicaire-général ; mais Rosalie, beaucoup plus instruite qu'eux, connaissait depuis environ trois mois la nouvelle de la mort du duc d'Argaiolo.

Au mois d'avril 1836, personne n'avait eu de nouvelles ni entendu parler de monsieur Albert de Savarus. Jérôme et Mariette allaient se marier ; mais la baronne avait dit confidentiellement à sa femme de chambre d'attendre le mariage de Rosalie, et que les deux noces se feraient ensemble.

— Il est temps de marier Rosalie, dit un jour la baronne à monsieur de Watteville, elle a dix-neuf ans, et depuis quelques mois elle change à faire peur...

— Je ne sais pas ce qu'elle a, dit le baron.

— Quand les pères ne savent pas ce qu'ont leurs filles, les mères le devinent, dit la baronne, il faut la marier.

— Je le veux bien, dit le baron, et pour mon compte je lui donne les Rouxey, maintenant que le tribunal nous a mis d'accord avec la commune des Riceys en fixant mes limites à trois cents mètres à partir de la base de la Dent de Vilard. On y creuse un fossé pour recevoir toutes les eaux et les diriger dans le lac. La commune n'a pas appelé, le jugement est définitif.

— Vous n'avez pas encore deviné, dit la baronne, que

ce jugement me coûte trente mille francs donnés à Chantonnit. Ce paysan ne voulait pas autre chose, il a l'air d'avoir gain de cause pour sa commune, et il nous a vendu la paix. Si vous donnez les Rouxey, vous n'aurez plus rien, dit la baronne.

— Je n'ai pas besoin de grand'chose, dit le baron, je m'en vais...

— Vous mangez comme un ogre.

— Précisément : j'ai beau manger, je me sens les jambes de plus en plus faibles...

— C'est de tourner, dit la baronne.

— Je ne sais pas, dit le baron.

— Nous marierons Rosalie à monsieur de Soulas; si vous lui donnez les Rouxey, réservez-vous-en la jouissance; moi je leur donnerai vingt-quatre mille francs de rente sur le Grand-livre. Nos enfants demeureront ici, je ne les vois pas bien malheureux...

— Non, je leur donne les Rouxey tout à fait. Rosalie aime les Rouxey.

— Vous êtes singulier avec votre fille! vous ne me demandez pas à moi si j'aime les Rouxey?

Appelée incontinent, Rosalie apprit qu'elle épouserait monsieur Amédée de Soulas dans les premiers jours du mois de mai.

— Je vous remercie, ma mère, et vous mon père, d'avoir pensé à mon établissement, mais je ne veux pas me marier, je suis très heureuse d'être avec vous...

— Des phrases! dit la baronne. Vous n'aimez pas monsieur de Soulas, voilà tout.

— Si vous voulez savoir la vérité, je n'épouserai jamais monsieur de Soulas...

— Oh! le jamais d'une jeune fille de dix-neuf ans! reprit la baronne en souriant avec amertume.

— Le jamais de mademoiselle de Watteville, reprit Rosalie avec un accent prononcé. Mon père n'a pas, je pense, l'intention de me marier sans mon consentement?

— Oh! ma foi, non, dit le pauvre baron en regardant sa fille avec tendresse.

— Eh! bien, répliqua sèchement la baronne en contenant une fureur de dévote surprise de se voir bravée à l'improviste, chargez-vous, monsieur de Watteville, d'établir vous-même votre fille! Songez-y bien, Rosalie : si vous ne vous mariez pas à mon gré, vous n'aurez rien de moi pour votre établissement.

La querelle ainsi commencée entre madame de Watteville et le baron qui appuyait sa fille, alla si loin que Rosalie et son père furent obligés de passer la belle saison aux Rouxey; l'habitation de l'hôtel de Rupt leur était devenue insupportable. On apprit alors dans Besançon que mademoiselle de Watteville avait positivement refusé monsieur le comte de Soulas. Après leur mariage, Jérôme et Mariette étaient venus aux Rouxey pour succéder un jour à Modinier. Le baron répara, restaura la Chartreuse au goût de sa fille. En apprenant que cette réparation coûtait environ soixante mille francs, que Rosalie et son père faisaient construire une serre, la baronne reconnut quelque levain de malice dans sa fille. Le baron acheta plusieurs enclaves et un petit domaine d'une valeur de trente mille francs. On dit à madame de Watteville que loin d'elle Rosalie se montrait une maîtresse-fille, elle étudiait les moyens de faire valoir les Rouxey, s'était donné une amazone et montait à cheval; son père, qu'elle rendait heureux, qui ne se plaignait plus de sa santé, qui devenait gras, l'accompagnait dans ses excursions. Aux approches de la fête de la baronne, qui se nommait Louise, le vicaire-général vint alors aux Rouxey, sans doute envoyé par madame de Watteville et par monsieur de Soulas pour négocier la paix entre la mère et la fille.

— Cette petite Rosalie a de la tête, disait-on dans Besançon.

Après avoir noblement payé les quatre-vingt-dix mille francs dépensés aux Rouxey, la baronne faisait passer à

son mari mille francs par mois environ pour y vivre : elle ne voulait pas se donner des torts. Le père et la fille ne demandèrent pas mieux que de retourner, le quinze août, à Besançon, pour y rester jusqu'à la fin du mois.. Quand le vicaire-général, après le dîner, prit Rosalie à part pour entamer la question du mariage en lui faisant comprendre qu'il ne fallait plus compter sur Albert de qui, depuis un an, on n'avait aucune nouvelle, il fut arrêté net par un geste de Rosalie. Cette bizarre fille saisit monsieur de Grancey par le bras et l'amena sur un banc, sous un massif de rhododendron, d'où se découvrait le lac.

— Écoutez, cher abbé, vous que j'aime autant que mon père, car vous avez de l'affection pour mon Albert, il faut enfin vous l'avouer, j'ai commis des crimes pour être sa femme, et il doit être mon mari... Tenez, lisez!

Elle lui tendit un numéro de gazette qu'elle avait dans la poche de son tablier, en lui indiquant l'article suivant sous la rubrique de Florence, au 25 mai.

« Le mariage de monsieur le duc de Rhétoré, fils aîné « de monsieur le duc de Chaulieu, ancien ambassadeur, « avec madame la duchesse d'Argaiolo, née princesse So- « derini, s'est célébré avec beaucoup d'éclat. Des fêtes « nombreuses, données à l'occasion de ce mariage, animent « en ce moment la ville de Florence. La fortune de ma- « dame la duchesse d'Argaiolo est une des plus considé- « rables de l'Italie, car le feu duc l'avait instituée sa léga- « taire universelle. »

— Celle qu'il aimait est mariée, dit-elle, je les ai séparés!

— Vous, et comment? dit l'abbé.

Rosalie allait répondre, lorsqu'un grand cri jeté par deux jardiniers, et précédé du bruit d'un corps tombant à l'eau, l'interrompit, elle se leva, courut en criant : — Oh! mon père... Elle ne voyait plus le baron.

En voulant prendre un fragment de granit où il crut

apercevoir l'empreinte d'un coquillage, fait qui eût souffleté quelque système de géologie, monsieur de Watteville s'était avancé sur le talus, avait perdu l'équilibre et roulé dans le lac dont la plus grande profondeur se trouve naturellement au pied de la chaussée. Les jardiniers eurent une peine infinie à faire prendre au baron une

perche en fouillant à l'endroit où bouillonnait l'eau; mais enfin ils le ramenèrent couvert de vase où il était entré très-avant et où il enfonçait davantage en se débattant. Monsieur de Watteville avait beaucoup dîné, sa digestion était commencée, elle fut interrompue. Quand il eut été déshabillé, nettoyé, mis au lit, il fut dans un état si visiblement dangereux, que deux domestiques montèrent à

cheval, l'un pour Besançon, l'autre pour aller chercher au plus près un médecin et un chirurgien. Quand madame de Watteville arriva huit heures après l'événement avec les premiers chirurgien et médecin de Besançon, ils trouvèrent monsieur de Watteville dans un état désespéré, malgré les soins intelligents du médecin des Riceys. La peur déterminait une infiltration séreuse au cerveau, la digestion arrêtée achevait de tuer le pauvre baron.

Cette mort, qui n'aurait pas eu lieu si, disait madame de Watteville, son mari était resté à Besançon, fut attribuée par elle à la résistance de sa fille qu'elle prit en aversion en se livrant à une douleur et à des regrets évidemment exagérés. Elle appela le baron *son cher agneau!* Le dernier Watteville fut enterré dans un îlot du lac des Rouxey, où la baronne fit élever un petit monument gothique en marbre blanc, pareil à celui dit d'Héloïse au Père-Lachaise.

Un mois après cet événement, la baronne et sa fille vivaient à l'hôtel de Rupt dans un sauvage silence. Rosalie était en proie à une douleur sérieuse, qui ne s'épanchait point au dehors : elle s'accusait de la mort de son père et soupçonnait un autre malheur, encore plus grand à ses yeux, et bien certainement son ouvrage; car ni l'avoué Girardet, ni l'abbé de Grancey n'obtenaient de lumières sur le sort d'Albert. Ce silence était effrayant. Dans un paroxisme de repentir, elle éprouva le besoin de révéler au vicaire-général les affreuses combinaisons par lesquelles elle avait séparé Francesca d'Albert. Ce fut quelque chose de simple et de formidable. Mademoiselle de Watteville avait supprimé les lettres d'Albert à la duchesse, et celle par laquelle Francesca annonçait à son amant la maladie de son mari en le prévenant qu'elle ne pourrait plus lui répondre pendant le temps qu'elle se consacrerait, comme elle le devait, au moribond. Ainsi pendant les préoccupations d'Albert relativement aux Élections, la duchesse ne lui avait écrit que deux lettres, celle où elle

lui apprenait le danger du duc d'Argaiolo, celle où elle lui disait qu'elle était veuve, deux nobles et sublimes lettres que Rosalie garda. Après avoir travaillé pendant plusieurs nuits, Rosalie était parvenue à imiter parfaitement l'écriture d'Albert. Aux véritables lettres de cet amant fidèle, elle avait substitué trois lettres dont les brouillons communiqués au vieux prêtre le firent frémir, tant le génie du mal y apparaissait dans toute sa perfection. Rosalie, tenant la plume pour Albert, y préparait la duchesse au changement du Français faussement infidèle. Rosalie avait répondu à la nouvelle de la mort du duc d'Argaiolo par la nouvelle du prochain mariage d'Albert avec elle-même, Rosalie. Les deux lettres avaient dû se croiser et s'étaient croisées. L'esprit infernal avec lequel les lettres furent écrites, surprit tellement le vicaire-général qu'il les relut. A la dernière, Francesca, blessée au cœur par une fille qui voulait tuer l'amour chez sa rivale, avait répondu par ces simples mots : « *Vous êtes libre, adieu.* »

— Les crimes purement moraux et qui ne laissent aucune prise à la justice humaine, sont les plus infâmes, les plus odieux, dit sévèrement l'abbé de Grancey. Dieu les punit souvent ici-bas : là gît la raison des épouvantables malheurs qui nous paraissent inexplicables. De tous les crimes secrets ensevelis dans les mystères de la vie privée, un des plus déshonorants est celui de briser le cachet d'une lettre ou de la lire subrepticement. Toute personne, quelle qu'elle soit, poussée par quelque raison que ce soit, qui se permet cet acte, a fait une tache ineffaçable à sa probité. Sentez-vous tout ce qu'il y a de touchant, de divin dans l'histoire de ce jeune page, faussement accusé, qui porte une lettre où se trouve l'ordre de le tuer, qui se met en route sans une mauvaise pensée, que la Providence prend alors sous sa protection et qu'elle sauve, miraculeusement, disons-nous!... Savez-vous en quoi consiste le miracle? les vertus ont une au-

réôle aussi puissante que celle de l'Enfance innocente. Je vous dis ces choses sans vouloir vous admonester, dit le vieux prêtre à Rosalie avec une profonde tristesse. Hélas! je ne suis pas ici le grand-pénitencier, vous n'êtes pas agenouillée aux pieds de Dieu, je suis un ami terrifié par l'appréhension de vos châtiments. Qu'est-il devenu, ce pauvre Albert? ne s'est-il pas donné la mort? Il cachait une violence inouïe sous son calme affecté. Je comprends que le vieux prince Soderini, père de madame la duchesse d'Argaiolo, est venu redemander les lettres et les portraits de sa fille. Voilà le coup de foudre tombé sur la tête d'Albert qui aura sans doute essayé d'aller se justifier... Mais comment, en quatorze mois, n'a-t-il pas donné de ses nouvelles?

— Oh! si je l'épouse, il sera si heureux...

— Heureux?... il ne vous aime pas. Vous n'aurez d'ailleurs pas une si grande fortune à lui apporter. Votre mère a la plus profonde aversion pour vous, vous lui avez fait une sauvage réponse qui l'a blessée et qui vous ruinera.

— Quoi? dit Rosalie.

— Quand elle vous a dit hier que l'obéissance était le seul moyen de réparer vos fautes, et qu'elle vous a rappelé la nécessité de vous marier en vous parlant d'Amédée. — Si vous l'aimez tant, épousez-le, ma mère! Lui avez-vous, oui ou non, jeté cette phrase à la tête?

— Oui, dit Rosalie.

— Eh! bien, je la connais, reprit monsieur de Grancey, dans quelques mois elle sera comtesse de Soulas! Elle aura, certes, des enfants, elle donnera quarante mille francs de rente à monsieur de Soulas; en outre, elle lui fera des avantages, et réduira votre part dans ses biens-fonds autant qu'elle pourra. Vous serez pauvre pendant toute sa vie, et elle n'a que trente-huit ans! Vous aurez pour tout bien la terre des Rouxey et le peu de droits que vous laissera la liquidation de la succession

de votre père, si toutefois votre mère consent à se départir de ses droits sur les Rouxey! Sous le rapport des intérêts matériels, vous avez déjà bien mal arrangé votre vie; sous le rapport des sentiments, je la crois bouleversée... Au lieu d'être venue à votre mère...

Rosalie fit un sauvage mouvement de tête.

— A votre mère, reprit le vicaire-général, et à la Religion qui vous auraient, au premier mouvement de votre cœur, éclairée, conseillée, guidée; vous avez voulu vous conduire seule, ignorant la vie et n'écoutant que la passion!

Ces paroles si sages épouvantèrent Rosalie.

— Et que dois-je faire? dit-elle après une pause.

— Pour réparer vos fautes, il faudrait en connaître l'étendue, demanda l'abbé.

— Eh! bien, je vais écrire au seul homme qui puisse avoir des renseignements sur le sort d'Albert, à monsieur Léopold Hannequin, notaire à Paris, son ami d'enfance.

— N'écrivez plus que pour rendre hommage à la vérité, répondit le vicaire-général. Confiez-moi les véritables lettres et les fausses, faites-moi vos aveux bien en détail, comme au directeur de votre conscience, en me demandant les moyens d'expier vos fautes et vous en rapportant à moi. Je verrai... Car, avant tout, rendez à ce malheureux son innocence devant l'être de qui il a fait son dieu sur cette terre. Même après avoir perdu le bonheur, Albert doit tenir à sa justification.

Rosalie promit à l'abbé de Grancey de lui obéir en espérant que ses démarches auraient peut-être pour résultat de lui ramener Albert.

Peu de temps après la confidence de Rosalie, un clerc de monsieur Léopold Hannequin vint à Besançon muni d'une procuration générale d'Albert, et se présenta tout d'abord chez monsieur Girardet pour le prier de vendre la maison appartenant à monsieur Savaron. L'avoué se chargea de cette affaire par amitié pour l'avocat. Ce clerc

vendit le mobilier, et avec le produit put payer ce que devait Albert à Girardet qui lors de l'inexplicable départ lui avait remis cinq mille francs, en se chargeant d'ailleurs de ses recouvrements. Quand Girardet demanda ce qu'était devenu ce noble et beau lutteur auquel il s'était intéressé, le clerc répondit que son patron seul le savait, et que le notaire avait paru très-affligé des choses contenues dans la dernière lettre écrite par monsieur Albert de Savarus.

En apprenant cette nouvelle, le vicaire-général écrivit à Léopold. Voici la réponse du digne notaire.

À MONSIEUR L'ABBÉ DE GRANCEY,

vicaire-général du diocèse de Besançon.

Paris.

« Hélas! monsieur, il n'est au pouvoir de personne de « rendre Albert à la vie du monde : il y a renoncé. Il est « novice à la Grande-Chartreuse, près Grenoble. Vous « savez encore mieux que moi, qui viens de l'apprendre, « que tout meurt sur le seuil de ce cloître. En prévoyant « ma visite, Albert a mis le Général des Chartreux entre « tous mes efforts et lui. Je connais assez ce noble cœur « pour savoir qu'il est victime d'une trame odieuse et pour « nous invisible; mais tout est consommé. Madame la « duchesse d'Argaiolo, maintenant duchesse de Rhétoré, « me semble avoir poussé la cruauté bien loin. A Belgirate, « où elle n'était plus quand Albert y courut, elle avait « laissé des ordres pour lui faire croire qu'elle habitait « Londres. De Londres, Albert alla chercher sa maîtresse « à Naples et de Naples à Rome, où elle s'engageait avec « le duc de Rhétoré. Quand Albert put rencontrer ma- « dame d'Argaiolo, ce fut à Florence, au moment où elle « célébrait son mariage. Notre pauvre ami s'est évanoui « dans l'église, et n'a jamais pu, même en se trouvant en

« danger de mort, obtenir une explication de cette femme, « qui devait avoir je ne sais quoi dans le cœur. Albert a « voyagé pendant sept mois à la recherche d'une sauvage « créature qui se faisait un jeu de lui échapper : il ne « savait où ni comment la saisir. J'ai vu notre pauvre ami « à son passage à Paris; et si vous l'aviez vu comme moi, « vous vous seriez aperçu qu'il ne lui fallait pas dire un « mot au sujet de la duchesse, à moins de vouloir provo- « quer une crise où sa raison eût couru des risques. S'il « avait connu son crime, il aurait pu trouver des moyens « de justification; mais, faussement accusé de s'être marié! « que faire! Albert est mort, et bien mort pour le monde. « Il a voulu le repos, espérons que le profond silence et « la prière dans lesquels il s'est jeté, feront son bonheur « sous une autre forme. Si vous l'avez connu, monsieur, « vous devez bien le plaindre et plaindre aussi ses amis! « Agréez, etc. »

Aussitôt cette lettre reçue, le bon vicaire-général écrivit au Général de la Chartreuse, et voici quelle fut la réponse d'Albert Savarus.

LE FRÈRE ALBERT À MONSIEUR L'ABBÉ DE GRANCEY,

vicaire-général du diocèse de Besançon.

De la Grande-Chartreuse.

« J'ai reconnu, cher et bien-aimé vicaire-général, votre « âme tendre et votre cœur encore jeune dans tout ce que « vient de me communiquer le Révérend Père Général de « notre Ordre. Vous avez deviné le seul vœu qui restât « dans le dernier repli de mon cœur relativement aux « choses du monde : faire rendre justice à mes sentiments « par celle qui m'a si maltraité! Mais, en me laissant la « liberté d'user de votre offre, le Général a voulu savoir « si ma vocation était sûre : il a eu l'insigne bonté de me « dire sa pensée en me voyant décidé à demeurer dans

« un absolu silence à cet égard. Si j'avais cédé à la tenta-
« tion de réhabiliter l'homme du monde, le religieux était
« rejeté de ce Monastère. La grâce a certainement agi :
« mais, pour avoir été court, le combat n'en a pas été
« moins vif ni moins cruel. N'est-ce pas vous dire assez
« que je ne saurais rentrer dans le monde? Aussi le par-
« don que vous me demandez pour l'auteur de tant de
« maux est-il bien entier et sans une pensée de dépit.
« Je prierai Dieu qu'il veuille pardonner à cette demoi-
« selle comme je lui pardonne, de même que je le prierai
« d'accorder une vie heureuse à madame de Rhétoré. Eh!
« que ce soit la Mort ou la main opiniâtre d'une jeune
« fille acharnée à se faire aimer, que ce soit un de ces
« coups attribués au hasard, ne faut-il pas toujours obéir
« à Dieu? Le malheur fait dans certaines âmes un vaste
« désert où retentit la voix de Dieu. J'ai trop tard connu
« les rapports entre cette vie et celle qui nous attend, car
« tout est usé chez moi. Je n'aurais pu servir dans les rangs
« de l'Église militante, je me jette pour le reste d'une vie
« éteinte au pied du sanctuaire. Voici la dernière fois que
« j'écris. Il a fallu que ce fût vous, qui m'aimiez et que
« j'aimais tant, pour me faire rompre la loi d'oubli que je
« me suis imposée en entrant dans la métropole de Saint-
« Bruno. Vous serez aussi particulièrement dans les prières
« de

« *Frère* ALBERT. »

Novembre 1836.

— Peut-être tout est-il pour le mieux, se dit l'abbé de Grancey.

Quand il eut communiqué cette lettre à Rosalie, qui baisa par un mouvement pieux le passage qui contenait sa grâce, il lui dit :

— Eh! bien, maintenant qu'il est perdu pour vous, ne voulez-vous pas vous réconcilier avec votre mère en épousant le comte de Soulas?

— Il faudrait qu'Albert me l'ordonnât, dit-elle.

— Vous voyez qu'il est impossible de le consulter. Le Général ne le permettrait pas.

— Si j'allais le voir?

— On ne voit point les Chartreux. Et d'ailleurs aucune femme, excepté la reine de France, ne peut entrer à la Chartreuse, dit l'abbé. Ainsi rien ne vous dispense plus d'épouser le jeune monsieur de Soulas.

— Je ne veux pas faire le malheur de ma mère, répondit Rosalie.

— Satan! s'écria le vicaire-général.

Vers la fin de cet hiver, l'excellent abbé de Grancey mourut. Il n'y eut plus entre madame de Watteville et sa fille cet ami qui s'interposait entre ces deux caractères de fer. L'événement prévu par le vicaire-général eut lieu. Au mois d'août 1837, madame de Watteville épousa monsieur de Soulas à Paris, où elle alla par le conseil de Rosalie, qui se montra charmante et bonne pour sa mère. Madame de Watteville crut à l'amitié de sa fille; mais Rosalie voulait tout bonnement voir Paris pour se donner le plaisir d'une atroce vengeance : elle ne pensait qu'à venger Savarus en martyrisant sa rivale.

On avait émancipé mademoiselle de Watteville, qui d'ailleurs atteignait bientôt l'âge de vingt-un ans. Sa mère, pour terminer ses comptes avec elle, lui avait abandonné ses droits sur les Rouxey, et la fille avait donné décharge à sa mère à raison de la succession du baron de Watteville. Rosalie avait encouragé sa mère à épouser le comte de Soulas et à l'avantager.

— Ayons chacune notre liberté, lui dit-elle.

Madame de Soulas, inquiète des intentions de sa fille, fut surprise de cette noblesse de procédés, elle fit présent à Rosalie de six mille francs de rente sur le Grand-livre par acquit de conscience. Comme madame la comtesse de Soulas avait quarante-huit mille francs de revenus en terres, et qu'elle était incapable de les aliéner dans le but

de diminuer la part de Rosalie, mademoiselle de Watteville était encore un parti de dix-huit cent mille francs : les Rouxey pouvaient produire, avec quelques améliorations, vingt mille francs de rente, outre les avantages de l'habitation, ses redevances et ses réserves. Aussi Rosalie et sa mère, qui prirent bientôt le ton et les modes de Paris, furent-elles facilement introduites dans le grand monde. La clef d'or, ces mots : dix-huit cent mille francs!... brodés sur le corsage de Rosalie, servirent beaucoup plus la comtesse de Soulas que ses prétentions à la de Rupt, ses fiertés mal placées, et même que ses parentés tirées d'un peu loin.

Vers le mois de février 1838, Rosalie, à qui bien des jeunes gens faisaient une cour assidue, réalisa le projet qui l'amenait à Paris. Elle voulait rencontrer la duchesse de Rhétoré, voir cette merveilleuse femme et la plonger dans d'éternels remords. Aussi Rosalie était-elle d'une recherche et d'une coquetterie étourdissantes afin de se trouver avec la duchesse sur un pied d'égalité. La première rencontre eut lieu dans le bal annuellement donné pour les pensionnaires de l'ancienne Liste civile, depuis 1830. Un jeune homme, poussé par Rosalie, dit à la duchesse en la lui montrant : — Voilà l'une des jeunes personnes les plus remarquables, une forte tête! Elle a fait jeter dans un cloître, à la Grande-Chartreuse, un homme d'une grande portée, Albert de Savarus, dont l'existence a été brisée par elle. C'est mademoiselle de Watteville, la fameuse héritière de Besançon...

La duchesse pâlit, Rosalie échangea vivement avec elle un de ces regards qui, de femme à femme, sont plus mortels que les coups de pistolet d'un duel. Francesca Soderini, qui soupçonna l'innocence d'Albert, sortit aussitôt du bal, en quittant brusquement son interlocuteur incapable de deviner la terrible blessure qu'il venait de faire à la belle duchesse de Rhétoré.

« Si vous voulez en savoir davantage sur Albert, venez

« au bal de l'Opéra mardi prochain, en tenant à la main « un souci. »

Ce billet anonyme, envoyé par Rosalie à la duchesse, amena la malheureuse Italienne au bal où Rosalie lui remit en main toutes les lettres d'Albert, celle écrite par le vicaire-général à Léopold Hannequin ainsi que la réponse du notaire, et même celle où elle avait fait ses aveux à monsieur de Grancey.

— Je ne veux pas être seule à souffrir, car nous avons été tout aussi cruelles l'une que l'autre! dit-elle à sa rivale.

Après avoir savouré la stupéfaction qui se peignit sur le beau visage de la duchesse, Rosalie se sauva, ne reparut plus dans le monde, et revint avec sa mère à Besançon.

Mademoiselle de Watteville, qui vit seule dans sa terre des Rouxey, montant à cheval, chassant, refusant ses deux ou trois partis par an, venant quatre ou cinq fois par hiver à Besançon, occupée à faire valoir sa terre, passe pour une personne extrêmement originale. Elle est une des célébrités de l'Est.

Madame de Soulas a deux enfants, un garçon et une fille, elle a rajeuni; mais le jeune monsieur de Soulas a considérablement vieilli.

— Ma fortune me coûte cher, disait-il au jeune Chavoncourt. Pour bien connaître une dévote, il faut malheureusement l'épouser!

Mademoiselle de Watteville se conduit en fille vraiment extraordinaire. On dit d'elle : — *Elle a des lubies!* Elle va tous les ans voir les murailles de la Grande-Chartreuse. Peut-être veut-elle imiter son grand-oncle en franchissant l'enceinte de ce couvent pour y chercher son mari, comme Watteville franchit les murs de son monastère pour recouvrer la liberté.

En 1841, elle quitta Besançon dans l'intention, disait-on, de se marier; mais, on ne sait pas encore la véritable cause de ce voyage d'où elle est revenue dans un état qui

lui interdit de jamais reparaître dans le monde. Par un de ces hasards auxquels le vieil abbé de Grancey avait fait allusion, elle s'est trouvée sur la Loire dans ce bateau à vapeur dont la chaudière fit explosion. Mademoiselle de Watteville fut si cruellement maltraitée qu'elle a perdu le bras droit et la jambe gauche; son visage porte d'affreuses cicatrices qui la privent de sa beauté; sa santé soumise à des troubles horribles lui laisse peu de jours sans souffrance. Enfin, elle ne sort plus aujourd'hui de la Chartreuse des Rouxey où elle mène une vie entièrement vouée à des pratiques religieuses.

Paris, mai 1842.

LA VENDETTA*

---

*Dédié à Puttinati**

LA VENDETTA.

En 1800, vers la fin du mois d'octobre, un étranger, accompagné d'une femme et d'une petite fille, arriva devant les Tuileries à Paris, et se tint assez long-temps auprès des décombres d'une maison récemment démolie, à l'endroit où s'élève aujourd'hui l'aile commencée qui devait unir le château de Catherine de Médicis au Louvre des Valois*. Il resta là, debout, les bras croisés, la tête inclinée et la relevait parfois pour regarder alternativement le palais consulaire, et sa femme assise auprès de lui sur une pierre. Quoique l'inconnue parût ne s'occuper que de la petite fille âgée de neuf à dix ans dont les longs cheveux noirs étaient comme un amusement entre ses mains, elle ne perdait aucun des regards que lui adressait son compagnon.

Un même sentiment, autre que l'amour, unissait ces deux êtres, et animait d'une même inquiétude leurs mouvements et leurs pensées. La misère est peut-être le plus puissant de tous les liens. L'étranger avait une de ces têtes abondantes en cheveux, larges et graves, qui se sont souvent offertes au pinceau des Carraches. Ces cheveux si noirs étaient mélangés d'une grande quantité de cheveux blancs. Quoique nobles et fiers, ses traits avaient un ton de dureté qui les gâtait. Malgré sa force et sa taille droite, il semblait avoir plus de soixante ans. Ses vêtements délabrés annonçaient qu'il venait d'un pays étranger. Quoique la figure jadis belle et alors flétrie de la femme trahît une tristesse profonde, quand son mari la regardait elle s'efforçait de sourire en affectant une contenance calme. La petite fille restait debout, malgré la fatigue dont les marques frappaient son jeune visage hâlé par le soleil. Elle avait une tournure italienne, de grands yeux noirs sous des sourcils bien arqués; une noblesse native, une grâce vraie. Plus d'un passant se sentait ému au seul aspect de ce groupe dont les personnages ne faisaient aucun effort pour cacher un désespoir aussi profond que l'expression en était simple; mais la source de cette fugitive obligeance qui distingue les Parisiens se tarissait promptement. Aussitôt que l'inconnu se croyait l'objet de l'attention de quelque oisif, il le regardait d'un air si farouche, que le flâneur le plus intrépide hâtait le pas comme s'il eût marché sur un serpent. Après être demeuré long-temps indécis, tout à coup le grand étranger passa la main sur son front, il en chassa, pour ainsi dire, les pensées qui l'avaient sillonné de rides, et prit sans doute un parti désespéré. Après avoir jeté un regard perçant sur sa femme et sur sa fille, il tira de sa veste un long poignard, le tendit à sa compagne, et lui dit en italien : — Je vais voir si les Bonaparte se souviennent de nous. Et il marcha d'un pas lent et assuré vers l'entrée du palais, où il fut naturellement arrêté par un soldat de la garde consulaire avec lequel il ne put long-

temps discuter. En s'apercevant de l'obstination de l'inconnu, la sentinelle lui présenta sa baïonnette en manière d'*ultimatum*. Le hasard voulut que l'on vînt en ce moment relever le soldat de faction, et le caporal indiqua fort obligeamment à l'étranger l'endroit où se tenait le commandant du poste.

— Faites savoir à Bonaparte que Bartholoméo di Piombo voudrait lui parler, dit l'Italien au capitaine de service.

Cet officier eut beau représenter à Bartholoméo qu'on ne voyait pas le premier consul sans lui avoir préalablement demandé par écrit une audience, l'étranger voulut absolument que le militaire allât prévenir Bonaparte. L'officier objecta les lois de la consigne, et refusa formellement d'obtempérer à l'ordre de ce singulier solliciteur. Bartholoméo fronça le sourcil, jeta sur le commandant un regard terrible, et sembla le rendre responsable des malheurs que ce refus pouvait occasionner; puis, il garda le silence, se croisa fortement les bras sur la poitrine, et alla se placer sous le portique qui sert de communication entre la cour et le jardin des Tuileries. Les gens qui veulent fortement une chose sont presque toujours bien servis par le hasard. Au moment où Bartholoméo di Piombo s'asseyait sur une des bornes qui sont auprès de l'entrée des Tuileries, il arriva une voiture d'où descendit Lucien Bonaparte, alors ministre de l'Intérieur.

— Ah! Loucian! il est bien heureux pour moi de te rencontrer, s'écria l'étranger.

Ces mots, prononcés en patois corse, arrêtèrent Lucien au moment où il s'élançait sous la voûte, il regarda son compatriote et le reconnut. Au premier mot que Bartholoméo lui dit à l'oreille, il emmena le Corse avec lui. Murat, Lannes, Rapp se trouvaient dans le cabinet du premier consul. En voyant entrer Lucien, suivi d'un homme aussi singulier que l'était Piombo, la conversation cessa, Lucien prit Napoléon par la main et le conduisit

dans l'embrasure de la croisée. Après avoir échangé quelques paroles avec son frère, le premier consul fit un geste de main auquel obéirent Murat et Lannes en s'en allant. Rapp feignit de n'avoir rien vu, afin de pouvoir rester. Bonaparte l'ayant interpellé vivement, l'aide-de-camp sortit en rechignant. Le premier consul, qui entendit le bruit des pas de Rapp dans le salon voisin, sortit brusquement et le vit près du mur qui séparait le cabinet du salon.

— Tu ne veux donc pas me comprendre? dit le premier consul. J'ai besoin d'être seul avec mon compatriote.

— Un Corse, répondit l'aide-de-camp. Je me défie trop de ces gens-là pour ne pas...

Le premier consul ne put s'empêcher de sourire, et poussa légèrement son fidèle officier par les épaules.

— Eh! bien, que viens-tu faire ici, mon pauvre Bartholoméo? dit le premier consul à Piombo.

— Te demander asile et protection, si tu es un vrai Corse, répondit Bartholoméo d'un ton brusque.

— Quel malheur a pu te chasser du pays? tu en étais le plus riche, le plus...

— J'ai tué tous les Porta, répliqua le Corse d'un son de voix profond en fronçant les sourcils.

Le premier consul fit deux pas en arrière comme un homme surpris.

— Vas-tu me trahir? s'écria Bartholoméo en jetant un regard sombre à Bonaparte. Sais-tu que nous sommes encore quatre Piombo en Corse?

Lucien prit le bras de son compatriote, et le secoua.

— Viens-tu donc ici pour menacer le sauveur de la France? lui dit-il vivement.

Bonaparte fit un signe à Lucien, qui se tut. Puis il regarda Piombo, et lui dit : — Pourquoi donc as-tu tué les Porta?

— Nous avions fait amitié, répondit-il, les Barbanti nous avaient réconciliés. Le lendemain du jour où nous trinquâmes pour noyer nos querelles, je les quittai parce

que j'avais affaire à Bastia. Ils restèrent chez moi, et mirent le feu à ma vigne de Longone. Ils ont tué mon fils Grégorio. Ma fille Ginevra et ma femme leur ont échappé; elles avaient communié le matin, la Vierge les a protégées. Quand je revins, je ne trouvai plus ma maison, je la cherchais les pieds dans ses cendres. Tout à coup je heurtai le corps de Grégorio, que je reconnus à la lueur de la lune. — Oh! les Porta ont fait le coup! me dis-je. J'allai sur-le-champ dans les *mâquis*, j'y rassemblai quelques hommes auxquels j'avais rendu service, entends-tu, Bonaparte? et nous marchâmes sur la vigne des Porta. Nous sommes arrivés à cinq heures du matin, à sept ils étaient tous devant Dieu. Giacomo prétend qu'Élisa Vanni a sauvé un enfant, le petit Luigi; mais je l'avais attaché moi-même dans son lit avant de mettre le feu à la maison. J'ai quitté l'île avec ma femme, sans avoir pu vérifier s'il était vrai que Luigi Porta vécût encore.

Bonaparte regardait Bartholoméo avec curiosité, mais sans étonnement.

— Combien étaient-ils? demanda Lucien.

— Sept, répondit Piombo. Ils ont été vos persécuteurs dans les temps, leur dit-il. Ces mots ne réveillèrent aucune expression de haine chez les deux frères. — Ah! vous n'êtes plus Corses, s'écria Bartholoméo avec une sorte de désespoir. Adieu. Autrefois je vous ai protégés, ajouta-t-il d'un ton de reproche. Sans moi, ta mère ne serait pas arrivée à Marseille*, dit-il en s'adressant à Bonaparte qui restait pensif le coude appuyé sur le manteau de la cheminée.

— En conscience, Piombo, répondit Napoléon, je ne puis pas te prendre sous mon aile. Je suis devenu le chef d'une grande nation, je commande la république, et dois faire exécuter les lois.

— Ah! ah! dit Bartholoméo.

— Mais je puis fermer les yeux, reprit Bonaparte. Le préjugé de la *Vendetta* empêchera long-temps le règne des

lois en Corse, ajouta-t-il en se parlant à lui-même. Il faut cependant le détruire à tout prix.

Bonaparte resta un moment silencieux, et Lucien fit signe à Piombo de ne rien dire. Le Corse agitait déjà la tête de droite et de gauche d'un air improbateur.

— Demeure ici, reprit le consul en s'adressant à Bartholoméo, nous n'en saurons rien. Je ferai acheter tes propriétés afin de te donner d'abord les moyens de vivre. Puis, dans quelque temps, plus tard, nous penserons à toi. Mais plus de *Vendetta !* Il n'y a pas de mâquis ici. Si tu y joues du poignard, il n'y aurait pas de grâce à espérer. Ici la loi protège tous les citoyens, et l'on ne se fait pas justice soi-même.

— Il s'est fait chef d'un singulier pays, répondit Bartholoméo en prenant la main de Lucien et la serrant. Mais vous me reconnaissez dans le malheur, ce sera maintenant entre nous à la vie à la mort, et vous pouvez disposer de tous les Piombo.

A ces mots, le front du Corse se dérida, et il regarda autour de lui avec satisfaction.

— Vous n'êtes pas mal ici, dit-il en souriant, comme s'il voulait y loger. Et tu es habillé tout en rouge comme un cardinal.

— Il ne tiendra qu'à toi de parvenir et d'avoir un palais à Paris, dit Bonaparte qui toisait son compatriote. Il m'arrivera plus d'une fois de regarder autour de moi pour chercher un ami dévoué auquel je puisse me confier.

Un soupir de joie sortit de la vaste poitrine de Piombo qui tendit la main au premier consul en lui disant : — Il y a encore du Corse en toi !

Bonaparte sourit. Il regarda silencieusement cet homme, qui lui apportait en quelque sorte l'air de sa patrie, de cette île où naguère il avait été sauvé si miraculeusement de la haine du *parti anglais*, et qu'il ne devait plus revoir. Il fit un signe à son frère, qui emmena Bartholoméo di Piombo. Lucien s'enquit avec intérêt de la situation finan-

cière de l'ancien protecteur de leur famille. Piombo amena le ministre de l'Intérieur auprès d'une fenêtre, et lui montra sa femme et Ginevra, assises toutes deux sur un tas de pierres.

— Nous sommes venus de Fontainebleau ici à pied, et nous n'avons pas une obole, lui dit-il.

Lucien donna sa bourse à son compatriote et lui recommanda de venir le trouver le lendemain afin d'aviser aux moyens d'assurer le sort de sa famille. La valeur de tous les biens que Piombo possédait en Corse ne pouvait guère le faire vivre honorablement à Paris.

Quinze ans s'écoulèrent entre l'arrivée de la famille Piombo à Paris, et l'aventure suivante, qui, sans le récit de ces événements, eût été moins intelligible.

Servin, l'un de nos artistes les plus distingués, conçut le premier l'idée d'ouvrir un atelier pour les jeunes personnes qui veulent des leçons de peinture. Agé d'une quarantaine d'années, de mœurs pures et entièrement livré à son art, il avait épousé par inclination la fille d'un général sans fortune. Les mères conduisirent d'abord elles-mêmes leurs filles chez le professeur; puis elles finirent par les y envoyer quand elles eurent bien connu ses principes et apprécié le soin qu'il mettait à mériter la confiance. Il était entré dans le plan du peintre de n'accepter pour écolières que des demoiselles appartenant à des familles riches ou considérées afin de n'avoir pas de reproches à subir sur la composition de son atelier; il se refusait même à prendre les jeunes filles qui voulaient devenir artistes et auxquelles il aurait fallu donner certains enseignements sans lesquels il n'est pas de talent possible en peinture. Insensiblement sa prudence, la supériorité avec laquelle il initiait ses élèves aux secrets de l'art, la certitude où les mères étaient de savoir leurs filles en compagnie de jeunes personnes bien élevées et la sécurité qu'inspiraient le caractère, les mœurs, le mariage de l'artiste, lui valurent dans les salons une excellente renom-

mée. Quand une jeune fille manifestait le désir d'apprendre à peindre ou à dessiner, et que sa mère demandait conseil : « Envoyez-la chez Servin ! » était la réponse de chacun. Servin devint donc pour la peinture féminine une spécialité, comme Herbault pour les chapeaux, Leroy pour les modes et Chevet pour les comestibles*. Il était reconnu qu'une jeune femme qui avait pris des leçons chez Servin pouvait juger en dernier ressort les tableaux du Musée, faire supérieurement un portrait, copier une toile et peindre son tableau de genre. Cet artiste suffisait ainsi à tous les besoins de l'aristocratie. Malgré les rapports qu'il avait avec les meilleures maisons de Paris, il était indépendant, patriote, et conservait avec tout le monde ce ton léger, spirituel, parfois ironique, cette liberté de jugement qui distinguent les peintres. Il avait poussé le scrupule de ses précautions jusque dans l'ordonnance du local où étudiaient ses écolières. L'entrée du grenier qui régnait au-dessus de ses appartements avait été murée. Pour parvenir à cette retraite, aussi sacrée qu'un harem, il fallait monter par un escalier pratiqué dans l'intérieur de son logement. L'atelier, qui occupait tout le comble de la maison, offrait ces proportions énormes qui surprennent toujours les curieux quand, arrivés à soixante pieds du sol, ils s'attendent à voir les artistes logés dans une gouttière. Cette espèce de galerie était profusément éclairée par d'immenses châssis vitrés et garnis de ces grandes toiles vertes à l'aide desquelles les peintres disposent de la lumière. Une foule de caricatures, de têtes faites au trait, avec de la couleur ou la pointe d'un couteau, sur les murailles peintes en gris foncé, prouvaient, sauf la différence de l'expression, que les filles les plus distinguées ont dans l'esprit autant de folie que les hommes peuvent en avoir. Un petit poêle et ses grands tuyaux, qui décrivaient un effroyable zigzag avant d'atteindre les hautes régions du toit, étaient l'infaillible ornement de cet atelier. Une planche régnait autour

des murs et soutenait des modèles en plâtre qui gisaient confusément placés, la plupart couverts d'une blonde poussière. Au-dessous de ce rayon, çà et là, une tête de Niobé pendue à un clou montrait sa pose de douleur, une Vénus souriait, une main se présentait brusquement aux yeux comme celle d'un pauvre demandant l'aumône, puis quelques *écorchés* jaunis par la fumée avaient l'air de membres arrachés la veille à des cercueils; enfin des tableaux, des dessins, des mannequins, des cadres sans toiles et des toiles sans cadres achevaient de donner à cette pièce irrégulière la physionomie d'un atelier que distingue un singulier mélange d'ornement et de nudité, de misère et de richesse, de soin et d'incurie. Cet immense vaisseau, où tout paraît petit même l'homme, sent la coulisse d'opéra; il s'y trouve de vieux linges, des armures dorées, des lambeaux d'étoffe, des machines; mais il y a je ne sais quoi de grand comme la pensée : le génie et la mort sont là; la Diane ou l'Apollon auprès d'un crâne ou d'un squelette, le beau et le désordre, la poésie et la réalité, de riches couleurs dans l'ombre, et souvent tout un drame immobile et silencieux. Quel symbole d'une tête d'artiste!

Au moment où commence cette histoire, le brillant soleil du mois de juillet illuminait l'atelier, et deux rayons le traversaient dans sa profondeur en y traçant de larges bandes d'or diaphanes où brillaient des grains de poussière. Une douzaine de chevalets élevaient leurs flèches aiguës, semblables à des mâts de vaisseau dans un port. Plusieurs jeunes filles animaient cette scène par la variété de leurs physionomies, de leurs attitudes, et par la différence de leurs toilettes. Les fortes ombres que jetaient les serges vertes, placées suivant les besoins de chaque chevalet, produisaient une multitude de contrastes, de piquants effets de clair-obscur. Ce groupe formait le plus beau de tous les tableaux de l'atelier. Une jeune fille blonde et mise simplement se tenait loin de ses com-

pagnes, travaillait avec courage en paraissant prévoir le malheur; nulle ne la regardait, ne lui adressait la parole : elle était la plus jolie, la plus modeste et la moins riche. Deux groupes principaux, séparés l'un de l'autre par une faible distance, indiquaient deux sociétés, deux esprits jusque dans cet atelier où les rangs et la fortune auraient dû s'oublier. Assises ou debout, ces jeunes filles, entourées de leurs boîtes à couleurs, jouant avec leurs pinceaux ou les préparant, maniant leurs éclatantes palettes, peignant, parlant, riant, chantant, abandonnées à leur naturel, laissant voir leur caractère, composaient un spectacle inconnu aux hommes : celle-ci, fière, hautaine, capricieuse, aux cheveux noirs, aux belles mains, lançait au hasard la flamme de ses regards; celle-là, insouciante et gaie, le sourire sur les lèvres, les cheveux châtains, les mains blanches et délicates, vierge française, légère, sans arrière-pensée, vivant de sa vie actuelle; une autre, rêveuse, mélancolique, pâle, penchant la tête comme une fleur qui tombe; sa voisine, au contraire, grande, indolente, aux habitudes musulmanes, l'œil long, noir, humide, parlant peu, mais songeant et regardant à la dérobée la tête d'Antinoüs. Au milieu d'elles, comme le *jocoso* d'une pièce espagnole, pleine d'esprit et de saillies épigrammatiques, une fille les espionnait toutes d'un seul coup d'œil, les faisait rire et levait sans cesse sa figure trop vive pour n'être pas jolie; elle commandait au premier groupe des écolières qui comprenait les filles de banquier, de notaire et de négociant; toutes riches, mais essuyant toutes les dédains imperceptibles quoique poignants que leur prodiguaient les autres jeunes personnes appartenant à l'aristocratie. Celles-ci étaient gouvernées par la fille d'un huissier du cabinet du roi, petite créature aussi sotte que vaine, et fière d'avoir pour père un homme *ayant une charge* à la Cour; elle voulait toujours paraître avoir compris du premier coup les observations du maître et semblait travailler par grâce; elle se servait d'un lorgnon,

ne venait que très-parée, tard, et suppliait ses compagnes de parler bas. Dans ce second groupe, on eût remarqué des tailles délicieuses, des figures distinguées; mais les regards de ces jeunes filles offraient peu de naïveté. Si leurs attitudes étaient élégantes et leurs mouvements gracieux, les figures manquaient de franchise, et l'on devinait facilement qu'elles appartenaient à un monde où la politesse façonne de bonne heure les caractères, où l'abus des jouissances sociales tue les sentiments et développe l'égoïsme. Lorsque cette réunion était complète, il se trouvait dans le nombre de ces jeunes filles des têtes enfantines, des vierges d'une pureté ravissante, des visages dont la bouche légèrement entr'ouverte laissait voir des dents vierges, et sur laquelle errait un sourire de vierge. L'atelier ne ressemblait pas alors à un sérail, mais à un groupe d'anges assis sur un nuage dans le ciel.

A midi, Servin n'avait pas encore paru. Depuis quelques jours, la plupart du temps il restait à un atelier qu'il avait ailleurs et où il achevait un tableau pour l'exposition. Tout à coup, mademoiselle Amélie Thirion, chef du parti aristocratique de cette petite assemblée, parla long-temps à sa voisine, il se fit un grand silence dans le groupe des patriciennes; le parti de la banque étonné se tut également, et tâcha de deviner le sujet d'une semblable conférence; mais le secret des jeunes *ultrà* fut bientôt connu. Amélie se leva, prit à quelques pas d'elle un chevalet pour le replacer à une assez grande distance du noble groupe, près d'une cloison grossière qui séparait l'atelier d'un cabinet obscur où l'on mettait les plâtres brisés, les toiles condamnées par le professeur, et la provision de bois en hiver. L'action d'Amélie excita un murmure de surprise qui ne l'empêcha pas d'achever ce déménagement en roulant vivement près du chevalet la boîte à couleur et le tabouret, tout jusqu'à un tableau de Prudhon que copiait sa compagne absente. Après ce coup d'état, si le Côté Droit se mit à travailler, le Côté Gauche pérora longuement.

— Que va dire mademoiselle Piombo, demanda une jeune fille à mademoiselle Mathilde Roguin, l'oracle malicieux du premier groupe.

— Elle n'est pas fille à parler, répondit-elle ; mais dans cinquante ans elle se souviendra de cette injure comme si elle l'avait reçue la veille, et saura s'en venger cruellement. C'est une personne avec laquelle je ne voudrais pas être en guerre.

— La proscription dont la frappent ces demoiselles est d'autant plus injuste, dit une autre jeune fille, qu'avant-hier mademoiselle Ginevra était fort triste ; son père venait, dit-on, de donner sa démission. Ce serait donc ajouter à son malheur, tandis qu'elle a été fort bonne pour ces demoiselles pendant les Cent-Jours. Leur a-t-elle jamais dit une parole qui pût les blesser. Elle évitait au contraire de parler politique. Mais nos Ultras paraissent agir plutôt par jalousie que par esprit de parti.

— J'ai envie d'aller chercher le chevalet de mademoiselle Piombo, et de le mettre auprès du mien, dit Mathilde Roguin. Elle se leva, mais une réflexion la fit rasseoir : — Avec un caractère comme celui de mademoiselle Ginevra, dit-elle, on ne peut savoir de quelle manière elle prendrait notre politesse, attendons l'événement.

— *Eccola*, dit languissamment la jeune fille aux yeux noirs.

En effet, le bruit des pas d'une personne qui montait l'escalier retentit dans la salle. Ce mot : « La voici ! » passa de bouche en bouche, et le plus profond silence régna dans l'atelier.

Pour comprendre l'importance de l'ostracisme exercé par Amélie Thirion, il est nécessaire d'ajouter que cette scène avait lieu vers la fin du mois de juillet 1815. Le second retour des Bourbons venait de troubler bien des amitiés qui avaient résisté au mouvement de la première restauration. En ce moment les familles, presque toutes divisées d'opinions, renouvelaient plusieurs de ces déplo-

rables scènes qui souillent l'histoire de tous les pays aux époques de guerre civile ou religieuse. Les enfants, les jeunes filles, les vieillards partageaient la fièvre monarchique à laquelle le gouvernement était en proie. La discorde se glissait sous tous les toits, et la défiance teignait de ses sombres couleurs les actions et les discours les plus intimes. Ginevra Piombo aimait Napoléon avec idolâtrie, et comment aurait-elle pu le haïr? l'Empereur était son compatriote et le bienfaiteur de son père. Le baron de Piombo était un des serviteurs de Napoléon qui avaient coopéré le plus efficacement au retour de l'île d'Elbe. Incapable de renier sa foi politique, jaloux même de la confesser, le vieux baron de Piombo restait à Paris au milieu de ses ennemis. Ginevra Piombo pouvait donc être d'autant mieux mise au nombre des personnes suspectes, qu'elle ne faisait pas mystère du chagrin que la seconde restauration causait à sa famille. Les seules larmes qu'elle eût peut-être versées dans sa vie lui furent arrachées par la double nouvelle de la captivité de Bonaparte sur le *Bellérophon* et de l'arrestation de Labédoyère*.

Les jeunes personnes qui composaient le groupe des nobles appartenaient aux familles royalistes les plus exaltées de Paris. Il serait difficile de donner une idée des exagérations de cette époque et de l'horreur que causaient les bonapartistes. Quelque insignifiante et petite que puisse paraître aujourd'hui l'action d'Amélie Thirion, elle était alors une expression de haine fort naturelle. Ginevra Piombo, l'une des premières écolières de Servin, occupait la place dont on voulait la priver depuis le jour où elle était venue à l'atelier; le groupe aristocratique l'avait insensiblement entourée : la chasser d'une place qui lui appartenait en quelque sorte était non-seulement lui faire injure, mais lui causer une espèce de peine; car les artistes ont tous une place de prédilection pour leur travail. Mais l'animadversion politique entrait peut-être pour peu de chose dans la conduite de ce petit Côté Droit

de l'atelier. Ginevra Piombo, la plus forte des élèves de Servin, était l'objet d'une profonde jalousie : le maître professait autant d'admiration pour les talents que pour le caractère de cette élève favorite qui servait de terme à toutes ses comparaisons; enfin, sans qu'on s'expliquât l'ascendant que cette jeune personne obtenait sur tout ce qui l'entourait, elle exerçait sur ce petit monde un prestige presque semblable à celui de Bonaparte sur ses soldats. L'aristocratie de l'atelier avait résolu depuis plusieurs jours la chute de cette reine; mais, personne n'ayant encore osé s'éloigner de la bonapartiste, mademoiselle Thirion venait de frapper un coup décisif, afin de rendre ses compagnes complices de sa haine. Quoique Ginevra fût sincèrement aimée par deux ou trois des Royalistes, presque toutes chapitrées au logis paternel relativement à la politique, elles jugèrent, avec ce tact particulier aux femmes, qu'elles devaient rester indifférentes à la querelle. A son arrivée, Ginevra fut donc accueillie par un profond silence. De toutes les jeunes filles venues jusqu'alors dans l'atelier de Servin, elle était la plus belle, la plus grande et la mieux faite. Sa démarche possédait un caractère de noblesse et de grâce qui commandait le respect. Sa figure empreinte d'intelligence semblait rayonner, tant y respirait cette animation particulière aux Corses et qui n'exclut point le calme. Ses longs cheveux, ses yeux et ses cils noirs exprimaient la passion. Quoique les coins de sa bouche se dessinassent mollement et que ses lèvres fussent un peu trop fortes, il s'y peignait cette bonté que donne aux êtres forts la conscience de leur force. Par un singulier caprice de la nature, le charme de son visage se trouvait en quelque sorte démenti par un front de marbre où se peignait une fierté presque sauvage, où respiraient les mœurs de la Corse. Là était le seul lien qu'il y eût entre elle et son pays natal : dans tout le reste de sa personne, la simplicité, l'abandon des beautés lombardes séduisaient si bien qu'il fallait ne pas la voir pour lui causer

la moindre peine. Elle inspirait un si vif attrait que, par prudence, son vieux père la faisait accompagner jusqu'à l'atelier. Le seul défaut de cette créature véritablement poëtique venait de la puissance même d'une beauté si largement développée : elle avait l'air d'être femme. Elle s'était refusée au mariage, par amour pour son père et sa mère, en se sentant nécessaire à leurs vieux jours. Son goût pour la peinture avait remplacé les passions qui agitent ordinairement les femmes.

— Vous êtes bien silencieuses aujourd'hui, mesdemoiselles, dit-elle après avoir fait deux ou trois pas au milieu de ses compagnes. — Bonjour, ma petite Laure, ajouta-t-elle d'un ton doux et caressant en s'approchant de la jeune fille qui peignait loin des autres. Cette tête est fort bien! Les chairs sont un peu trop roses, mais tout en est dessiné à merveille.

Laure leva la tête, regarda Ginevra d'un air attendri, et leurs figures s'épanouirent en exprimant une même affection. Un faible sourire anima les lèvres de l'Italienne qui paraissait songeuse, et qui se dirigea lentement vers sa place en regardant avec nonchalance les dessins ou les tableaux, en disant bonjour à chacune des jeunes filles du premier groupe, sans s'apercevoir de la curiosité insolite qu'excitait sa présence. On eût dit d'une reine dans sa cour. Elle ne donna aucune attention au profond silence qui régnait parmi les patriciennes, et passa devant leur camp sans prononcer un seul mot. Sa préoccupation fut si grande qu'elle se mit à son chevalet, ouvrit sa boîte à couleurs, prit ses brosses, revêtit ses manches brunes, ajusta son tablier, regarda son tableau, examina sa palette, sans penser, pour ainsi dire, à ce qu'elle faisait. Toutes les têtes du groupe des bourgeoises étaient tournées vers elle. Si les jeunes personnes du camp Thirion ne mettaient pas tant de franchise que leurs compagnes dans leur impatience, leurs œillades n'en étaient pas moins dirigées sur Ginevra.

— Elle ne s'aperçoit de rien, dit mademoiselle Roguin.

En ce moment Ginevra quitta l'attitude méditative dans laquelle elle avait contemplé sa toile, et tourna la tête vers le groupe aristocratique. Elle mesura d'un seul coup d'œil la distance qui l'en séparait, et garda le silence.

— Elle ne croit pas qu'on ait eu la pensée de l'insulter, dit Mathilde, elle n'a ni pâli ni rougi. Comme ces demoiselles vont être vexées si elle se trouve mieux à sa nouvelle place qu'à l'ancienne ! — Vous êtes là hors ligne, mademoiselle, ajouta-t-elle alors à haute voix en s'adressant à Ginevra.

L'Italienne feignit de ne pas entendre, ou peut-être n'entendit-elle pas ; elle se leva brusquement, longea avec une certaine lenteur la cloison qui séparait le cabinet noir de l'atelier, et parut examiner le châssis d'où venait le jour en y donnant tant d'importance qu'elle monta sur une chaise pour attacher beaucoup plus haut la serge verte qui interceptait la lumière. Arrivée à cette hauteur, elle atteignit à une crevasse assez légère dans la cloison, le véritable but de ses efforts, car le regard qu'elle y jeta ne peut se comparer qu'à celui d'un avare découvrant les trésors d'Aladin ; elle descendit vivement, revint à sa place, ajusta son tableau, feignit d'être mécontente du jour, approcha de la cloison une table sur laquelle elle mit une chaise, grimpa lestement sur cet échafaudage, et regarda de nouveau par la crevasse. Elle ne jeta qu'un regard dans le cabinet alors éclairé par un jour de soufrance qu'on avait ouvert, et ce qu'elle y aperçut produisit sur elle une sensation si vive qu'elle tressaillit.

— Vous allez tomber, mademoiselle Ginevra, s'écria Laure.

Toutes les jeunes filles regardèrent l'imprudente qui chancelait. La peur de voir arriver ses compagnes auprès d'elle lui donna du courage, elle retrouva ses forces et son équilibre, se tourna vers Laure en se dandidant sur sa chaise, et dit d'une voix émue : « Bah ! c'est encore

un peu plus solide qu'un trône!» Elle se hâta d'arracher la serge, descendit, repoussa la table et la chaise bien loin de la cloison, revint à son chevalet, et fit encore quelques essais en ayant l'air de chercher une masse de lumière qui lui convînt. Son tableau ne l'occupait guère, son but était de s'approcher du cabinet noir auprès duquel elle se plaça, comme elle le désirait, à côté de la porte. Puis elle se mit à préparer sa palette en gardant le plus profond silence. A cette place, elle entendit bientôt plus distinctement le léger bruit qui, la veille, avait si fortement excité sa curiosité et fait parcourir à sa jeune imagination le vaste champ des conjectures. Elle reconnut facilement la respiration forte et régulière de l'homme endormi qu'elle venait de voir. Sa curiosité était satisfaite au delà de ses souhaits, mais elle se trouvait chargée d'une immense responsabilité. A travers la crevasse, elle avait entrevu l'aigle impériale, et, sur un lit de sangles faiblement éclairé, la figure d'un officier de la Garde. Elle devina tout : Servin cachait un proscrit. Maintenant elle tremblait qu'une de ses compagnes ne vînt examiner son tableau, et n'entendît ou la respiration de ce malheureux ou quelque aspiration trop forte, comme celle qui était arrivée à son oreille pendant la dernière leçon. Elle résolut de rester auprès de cette porte, en se fiant à son adresse pour déjouer les chances du sort.

— Il vaut mieux que je sois là, pensait-elle, pour prévenir un accident sinistre, que de laisser le pauvre prisonnier à la merci d'une étourderie. Tel était le secret de l'indifférence apparente que Ginevra avait manifestée en trouvant son chevalet dérangé; elle en fut intérieurement enchantée, puisqu'elle avait pu satisfaire assez naturellement sa curiosité : puis, en ce moment, elle était trop vivement préoccupée pour chercher la raison de son déménagement. Rien n'est plus mortifiant pour des jeunes filles, comme pour tout le monde, que de voir une méchanceté, une insulte ou un bon mot manquant leur

effet par suite du dédain qu'en témoigne la victime. Il semble que la haine envers un ennemi s'accroisse de toute la hauteur à laquelle il s'élève au-dessus de nous. La conduite de Ginevra devint une énigme pour toutes ses compagnes. Ses amies comme ses ennemies furent également surprises; car on lui accordait toutes les qualités possibles, hormis le pardon des injures. Quoique les occasions de déployer ce vice de caractère eussent été rarement offertes à Ginevra dans les événements de la vie d'atelier, les exemples qu'elle avait pu donner de ses dispositions vindicatives et de sa fermeté n'en avaient pas moins laissé des impressions profondes dans l'esprit de ses compagnes. Après bien des conjectures, mademoiselle Roguin finit par trouver dans le silence de l'Italienne une grandeur d'âme au-dessus de tout éloge; et son cercle, inspiré par elle, forma le projet d'humilier l'aristocratie de l'atelier. Elles parvinrent à leur but par un feu de sarcasmes qui abattit l'orgueil du Côté Droit. L'arrivée de madame Servin mit fin à cette lutte d'amour-propre. Avec cette finesse qui accompagne toujours la méchanceté, Amélie avait remarqué, analysé, commenté la prodigieuse préoccupation qui empêchait Ginevra d'entendre la dispute aigrement polie dont elle était l'objet. La vengeance que mademoiselle Roguin et ses compagnes tiraient de mademoiselle Thirion et de son groupe eut alors le fatal effet de faire rechercher par les jeunes Ultras la cause du silence que gardait Ginevra di Piombo. La belle Italienne devint donc le centre de tous les regards, et fut épiée par ses amies comme par ses ennemies. Il est bien difficile de cacher la plus petite émotion, le plus léger sentiment, à quinze jeunes filles curieuses, inoccupées, dont la malice et l'esprit ne demandent que des secrets à deviner, des intrigues à créer, à déjouer, et qui savent trouver trop d'interprétations différentes à un geste, à une œillade, à une parole, pour ne pas en découvrir la véritable signification. Aussi le secret de Ginevra di Piombo fut-il bien-

tôt en grand péril d'être connu. En ce moment la présence de madame Servin produisit un entr'acte dans le drame qui se jouait sourdement au fond de ces jeunes cœurs, et dont les sentiments, les pensées, les progrès étaient exprimés par des phrases presque allégoriques, par de malicieux coups d'œil, par des gestes, et par le silence même, souvent plus intelligible que la parole. Aussitôt que madame Servin entra dans l'atelier, ses yeux se portèrent sur la porte auprès de laquelle était Ginevra. Dans les circonstances présentes, ce regard ne fut pas perdu. Si d'abord aucune des écolières n'y fit attention, plus tard mademoiselle Thirion s'en souvint, et s'expliqua la défiance la crainte et le mystère qui donnèrent alors quelque chose de fauve aux yeux de madame Servin.

— Mesdemoiselles, dit-elle, monsieur Servin ne pourra pas venir aujourd'hui. Puis elle complimenta chaque jeune personne, en recevant de toutes une foule de ces caresses féminines qui sont autant dans la voix et dans les regards que dans les gestes. Elle arriva promptement auprès de Ginevra dominée par une inquiétude qu'elle déguisait en vain. L'Italienne et la femme du peintre se firent un signe de tête amical, et restèrent toutes deux silencieuses, l'une peignant, l'autre regardant peindre. La respiration du militaire s'entendait facilement, mais madame Servin ne parut pas s'en apercevoir; et sa dissimulation était si grande, que Ginevra fut tentée de l'accuser d'une surdité volontaire. Cependant l'inconnu se remua dans son lit. L'Italienne regarda fixement madame Servin, qui lui dit alors, sans que son visage éprouvât la plus légère altération : — Votre copie est aussi belle que l'original. S'il me fallait choisir, je serais fort embarrassée.

— Monsieur Servin n'a pas mis sa femme dans la confidence de ce mystère, pensa Ginevra, qui, après avoir répondu à la jeune femme par un doux sourire d'incrédulité, fredonna une *canzonetta* de son pays pour couvrir le bruit que pourrait faire le prisonnier.

C'était quelque chose de si insolite que d'entendre la studieuse Italienne chanter, que toutes les jeunes filles surprises la regardèrent. Plus tard cette circonstance servit de preuve aux charitables suppositions de la haine. Madame Servin s'en alla bientôt, et la séance s'acheva sans autres événements. Ginevra laissa partir ses compagnes et parut vouloir travailler long-temps encore; mais elle trahissait à son insu le désir de rester seule, car à mesure que les écolières se préparaient à sortir, elle leur jetait des regards d'impatience mal déguisée. Mademoiselle Thirion, devenue en peu d'heures une cruelle ennemie pour celle qui la primait en tout, devina par un instinct de haine que la fausse application de sa rivale cachait un mystère. Elle avait été frappée plus d'une fois de l'air attentif avec lequel Ginevra s'était mise à écouter un bruit que personne n'entendait. L'expression qu'elle surprit en dernier lieu dans les yeux de l'Italienne fut pour elle un trait de lumière. Elle s'en alla la dernière de toutes les écolières et descendit chez madame Servin, avec laquelle elle causa un instant; puis elle feignit d'avoir oublié son sac, remonta tout doucement à l'atelier, et aperçut Ginevra grimpée sur un échafaudage fait à la hâte, et si absorbée dans la contemplation du militaire inconnu qu'elle n'entendit pas le léger bruit que produisaient les pas de sa compagne. Il est vrai que, suivant une expression de Walter Scott, Amélie marchait comme sur des œufs; elle regagna promptement la porte de l'atelier et toussa. Ginevra tressaillit, tourna la tête, vit son ennemie, rougit, s'empressa de détacher la serge pour donner le change sur ses intentions, et descendit après avoir rangé sa boîte à couleurs. Elle quitta l'atelier en emportant gravé dans son souvenir l'image d'une tête d'homme aussi gracieuse que celle de l'*Endymion*, chef-d'œuvre de Girodet* qu'elle avait copié quelques jours auparavant.

— Proscrire un homme si jeune! Qui donc peut-il être? car ce n'est pas le maréchal Ney.

Ces deux phrases sont l'expression la plus simple de

toutes les idées que Ginevra commenta pendant deux jours. Le surlendemain, malgré sa diligence pour arriver la première à l'atelier, elle y trouva mademoiselle Thirion qui s'y était fait conduire en voiture. Ginevra et son ennemie s'observèrent long-temps; mais elles se composèrent des visages impénétrables l'une pour l'autre. Amélie avait vu la tête ravissante de l'inconnu; mais, heureusement et malheureusement tout à la fois, les aigles et l'uniforme n'étaient pas placés dans l'espace que la fente lui avait permis d'apercevoir. Elle se perdit alors en conjectures. Tout à coup Servin arriva beaucoup plus tôt qu'à l'ordinaire.

— Mademoiselle Ginevra, dit-il après avoir jeté un coup d'œil sur l'atelier, pourquoi vous êtes-vous mise là? Le jour est mauvais. Approchez-vous donc de ces demoiselles, et descendez un peu votre rideau.

Puis il s'assit auprès de Laure, dont le travail méritait ses plus complaisantes corrections.

— Comment donc! s'écria-t-il, voici une tête supérieurement faite. Vous serez une seconde Ginevra.

Le maître alla de chevalet en chevalet, grondant, flattant, plaisantant, et faisant, comme toujours, craindre plutôt ses plaisanteries que ses réprimandes. L'Italienne n'avait pas obéi aux observations du professeur, et restait à son poste avec la ferme intention de ne pas s'en écarter. Elle prit une feuille de papier et se mit à *croquer* à la sépia la tête du pauvre reclus. Une œuvre conçue avec passion porte toujours un cachet particulier. La faculté d'imprimer aux traductions de la nature ou de la pensée des couleurs vraies constitue le génie, et souvent la passion en tient lieu. Aussi, dans la circonstance où se trouvait Ginevra, l'intuition qu'elle devait à sa mémoire vivement frappée, ou la nécessité peut-être, cette mère des grandes choses, lui prêta-t-elle un talent surnaturel. La tête de l'officier fut jetée sur le papier au milieu d'un tressaillement intérieur qu'elle attribuait à la crainte, et dans lequel un physiolo-

giste aurait reconnu la fièvre de l'inspiration. Elle glissait de temps en temps un regard furtif sur ses compagnes, afin de pouvoir cacher le lavis en cas d'indiscrétion de leur part. Malgré son active surveillance, il y eut un moment où elle n'aperçut pas le lorgnon que son impitoyable ennemie braquait sur le mystérieux dessin, en s'abritant derrière un grand porte-feuille. Mademoiselle Thirion, qui reconnut la figure du proscrit, leva brusquement la tête, et Ginevra serra la feuille de papier.

— Pourquoi êtes-vous donc restée là malgré mon avis, mademoiselle? demanda gravement le professeur à Ginevra.

L'écolière tourna vivement son chevalet de manière que personne ne put voir son lavis, et dit d'une voix émue en le montrant à son maître : — Ne trouvez-vous pas comme moi que ce jour est plus favorable? ne dois-je pas rester là?

Servin pâlit. Comme rien n'échappe aux yeux perçants de la haine, mademoiselle Thirion se mit, pour ainsi dire, en tiers dans les émotions qui agitèrent le maître et l'écolière.

— Vous avez raison, dit Servin. Mais vous en saurez bientôt plus que moi, ajouta-t-il en riant forcément. Il y eut une pause pendant laquelle le professeur contempla la tête de l'officier. — Ceci est un chef-d'œuvre digne de Salvator Rosa, s'écria-t-il avec une énergie d'artiste.

A cette exclamation, toutes les jeunes personnes se levèrent, et mademoiselle Thirion accourut avec la vélocité du tigre qui se jette sur sa proie. En ce moment le proscrit éveillé par le bruit se remua. Ginevra fit tomber son tabouret, prononça des phrases assez incohérentes et se mit à rire; mais elle avait plié le portrait et l'avait jeté dans son portefeuille avant que sa redoutable ennemie eût pu l'apercevoir. Le chevalet fut entouré, Servin détailla à haute voix les beautés de la copie que faisait en ce moment son élève favorite, et tout le monde fut dupe de ce

stratagème, moins Amélie qui, se plaçant en arrière de ses compagnes, essaya d'ouvrir le porte-feuille où elle avait vu mettre le lavis. Ginevra saisit le carton et le plaça devant elle sans mot dire. Les deux jeunes filles s'examinèrent alors en silence.

— Allons, mesdemoiselles, à vos places, dit Servin. Si vous voulez en savoir autant que mademoiselle de Piombo, il ne faut pas toujours parler modes ou bals et baguenauder comme vous faites.

Quand toutes les jeunes personnes eurent regagné leurs chevalets, Servin s'assit auprès de Ginevra.

— Ne valait-il pas mieux que ce mystère fût découvert par moi que par une autre? dit l'Italienne en parlant à voix basse.

— Oui, répondit le peintre. Vous êtes patriote; mais, ne le fussiez-vous pas, ce serait encore vous à qui je l'aurais confié.

Le maître et l'écolière se comprirent, et Ginevra ne craignit plus de demander : — Qui est-ce?

— L'ami intime de Labédoyère, celui qui, après l'infortuné colonel, a contribué le plus à la réunion du septième avec les grenadiers de l'île d'Elbe. Il était chef d'escadron dans la Garde, et revient de Waterloo.

— Comment n'avez-vous pas brûlé son uniforme, son shako, et ne lui avez-vous pas donné des habits bourgeois? dit vivement Ginevra.

— On doit m'en apporter ce soir.

— Vous auriez dû fermer notre atelier pendant quelques jours.

— Il va partir.

— Il veut donc mourir? dit la jeune fille. Laissez-le chez vous pendant le premier moment de la tourmente. Paris est encore le seul endroit de la France où l'on puisse cacher sûrement un homme. Il est votre ami? demanda-t-elle.

— Non, il n'a pas d'autres titres à ma recommandation

que son malheur. Voici comment il m'est tombé sur les bras : mon beau-père, qui avait repris du service pendant cette campagne, a rencontré ce pauvre jeune homme, et l'a très-subtilement sauvé des griffes de ceux qui ont arrêté Labédoyère. Il voulait le défendre, l'insensé !

— C'est vous qui le nommez ainsi ? s'écria Ginevra en lançant un regard de surprise au peintre, qui garda le silence un moment.

— Mon beau-père est trop espionné pour pouvoir garder quelqu'un chez lui, reprit-il. Il me l'a donc nuitamment amené la semaine dernière. J'avais espéré le dérober à tous les yeux en le mettant dans ce coin, le seul endroit de la maison où il puisse être en sûreté.

— Si je puis vous être utile, employez-moi, dit Ginevra, je connais le maréchal Feltre*.

— Eh ! bien, nous verrons, répondit le peintre.

Cette conversation dura trop long-temps pour ne pas être remarquée de toutes les jeunes filles. Servin quitta Ginevra, revint encore à chaque chevalet, et donna de si longues leçons qu'il était encore sur l'escalier quand sonna l'heure à laquelle ses écolières avaient l'habitude de partir.

— Vous oubliez votre sac, mademoiselle Thirion, s'écria le professeur en courant après la jeune fille, qui descendait jusqu'au métier d'espion pour satisfaire sa haine.

La curieuse élève vint chercher son sac en manifestant un peu de surprise de son étourderie, mais le soin de Servin fut pour elle une nouvelle preuve de l'existence d'un mystère dont la gravité n'était pas douteuse; elle avait déjà inventé tout ce qui devait être, et pouvait dire comme l'abbé Vertot : *Mon siége est fait**. Elle descendit bruyamment l'escalier et tira violemment la porte qui donnait dans l'appartement de Servin, afin de faire croire qu'elle sortait; mais elle remonta doucement, et se tint derrière la porte de l'atelier. Quand le peintre et Ginevra

se crurent seuls, il frappa d'une certaine manière à la porte de la mansarde, qui tourna aussitôt sur ses gonds rouillés et criards. L'Italienne vit paraître un jeune homme grand et bien fait dont l'uniforme impérial lui fit battre le cœur. L'officier avait le bras en écharpe, et la pâleur de son teint accusait de vives souffrances. En apercevant une inconnue, il tressaillit. Amélie, qui ne pouvait rien voir, trembla de rester plus long-temps; mais il lui suffisait d'avoir entendu le grincement de la porte, elle s'en alla sans bruit.

— Ne craignez rien, dit le peintre à l'officier; mademoiselle est la fille du plus fidèle ami de l'Empereur, le baron de Piombo.

Le jeune militaire ne conserva plus de doute sur le patriotisme de Ginevra, après l'avoir vue.

— Vous êtes blessé? dit-elle.

— Oh! ce n'est rien, mademoiselle, la plaie se referme.

En ce moment, les voix criardes et perçantes des colporteurs arrivèrent jusqu'à l'atelier : « Voici le jugement qui condamne à mort... » Tous trois tressaillirent. Le soldat entendit, le premier, un nom qui le fit pâlir.

— Labédoyère! dit-il en tombant sur le tabouret.

Ils se regardèrent en silence. Des gouttes de sueur se formèrent sur le front livide du jeune homme, il saisit d'une main et par un geste de désespoir les touffes noires de sa chevelure, et appuya son coude sur le bord du chevalet de Ginevra.

— Après tout, dit-il en se levant brusquement, Labédoyère et moi nous savions ce que nous faisions. Nous connaissions le sort qui nous attendait après le triomphe comme après la chute. Il meurt pour sa cause, et moi je me cache...

Il alla précipitamment vers la porte de l'atelier; mais plus leste que lui, Ginevra s'était élancée et lui en barrait le chemin.

— Rétablirez-vous l'Empereur? dit-elle. Croyez-vous pouvoir relever ce géant quand lui-même n'a pas su rester debout?

— Que voulez-vous que je devienne? dit alors le proscrit en s'adressant aux deux amis que lui avait envoyés le hasard. Je n'ai pas un seul parent dans le monde, Labédoyère était mon protecteur et mon ami, je suis seul; demain je serai peut-être proscrit ou condamné, je n'ai jamais eu que ma paye pour fortune, j'ai mangé mon dernier écu pour venir arracher Labédoyère à son sort et tâcher de l'emmener; la mort est donc une nécessité pour moi. Quand on est décidé à mourir, il faut savoir vendre sa tête au bourreau. Je pensais tout à l'heure que la vie d'un honnête homme vaut bien celle de deux traîtres, et qu'un coup de poignard bien placé peut donner l'immortalité.

Cet accès de désespoir effraya le peintre et Ginevra elle-même, qui comprit bien le jeune homme. L'Italienne admira cette belle tête et cette voix délicieuse dont la douceur était à peine altérée par des accents de fureur; puis elle jeta tout à coup du baume sur toutes les plaies de l'infortuné.

— Monsieur, dit-elle, quant à votre détresse pécuniaire, permettez-moi de vous offrir l'or de mes économies. Mon père est riche, je suis son seul enfant, il m'aime, et je suis bien sûre qu'il ne me blâmera pas. Ne vous faites pas scrupule d'accepter : nos biens viennent de l'Empereur, nous n'avons pas un centime qui ne soit un effet de sa munificence. N'est-ce pas être reconnaissants que d'obliger un de ses fidèles soldats? Prenez donc cette somme avec aussi peu de façons que j'en mets à vous l'offrir. Ce n'est que de l'argent, ajouta-t-elle d'un ton de mépris. Maintenant, quant à des amis, vous en trouverez! Là, elle leva fièrement la tête, et ses yeux brillèrent d'un éclat inusité. — La tête qui tombera demain devant une douzaine de fusils sauve la vôtre, reprit-elle. Attendez que cet orage

passe, et vous pourrez aller chercher du service à l'étranger si l'on ne vous oublie pas, ou dans l'armée française si l'on vous oublie.

Il existe dans les consolations que donne une femme une délicatesse qui a toujours quelque chose de maternel, de prévoyant, de complet. Mais quand, à ces paroles de paix et d'espérance, se joignent la grâce des gestes, cette éloquence de ton qui vient du cœur, et que surtout la bienfaitrice est belle, il est difficile à un jeune homme de résister. Le colonel aspira l'amour par tous les sens. Une légère teinte rose nuança ses joues blanches, ses yeux perdirent un peu de la mélancolie qui les ternissait, et il dit d'un son de voix particulier : — Vous êtes un ange de bonté! Mais Labédoyère, ajouta-t-il, Labédoyère!

A ce cri, ils se regardèrent tous les trois en silence, et ils se comprirent. Ce n'était plus des amis de vingt minutes, mais de vingt ans.

— Mon cher, reprit Servin, pouvez-vous le sauver?

— Je puis le venger.

Ginevra tressaillit : quoique l'inconnu fût beau, son aspect n'avait point ému la jeune fille; la douce pitié que les femmes trouvent dans leur cœur pour les misères qui n'ont rien d'ignoble avait étouffé chez Ginevra toute autre affection : mais entendre un cri de vengeance, rencontrer dans ce proscrit une âme italienne, du dévouement pour Napoléon, de la générosité à la corse?... c'en était trop pour elle; elle contempla donc l'officier avec une émotion respectueuse qui lui agita fortement le cœur. Pour la première fois, un homme lui faisait éprouver un sentiment si vif. Comme toutes les femmes, elle se plut à mettre l'âme de l'inconnu en harmonie avec la beauté distinguée de ses traits, avec les heureuses proportions de sa taille qu'elle admirait en artiste. Menée par le hasard de la curiosité à la pitié, de la pitié à un intérêt puissant, elle arrivait de cet intérêt à des sensations si profondes, qu'elle crut dangereux de rester là plus long-temps.

— A demain, dit-elle en laissant à l'officier le plus doux de ses sourires pour consolation.

En voyant ce sourire, qui jetait comme un nouveau jour sur la figure de Ginevra, l'inconnu oublia tout pendant un instant.

— Demain, répondit-il avec tristesse, demain, Labédoyère...

Ginevra se retourna, mit un doigt sur ses lèvres, et le regarda comme si elle lui disait : — Calmez-vous, soyez prudent.

Alors le jeune homme s'écria : — *O Dio ! che non vorrei vivere dopo averla veduta !* (O Dieu, qui ne voudrait vivre après l'avoir vue !)

L'accent particulier avec lequel il prononça cette phrase fit tressaillir Ginevra.

— Vous êtes Corse ? s'écria-t-elle en revenant à lui le cœur palpitant d'aise.

— Je suis né en Corse, répondit-il ; mais j'ai été amené très-jeune à Gênes ; et, aussitôt que j'eus atteint l'âge auquel on entre au service militaire, je me suis engagé.

La beauté de l'inconnu, l'attrait surnaturel que lui prêtaient son attachement à l'Empereur, sa blessure, son malheur, son danger même, tout disparut aux yeux de Ginevra, ou plutôt tout se fondit dans un seul sentiment, nouveau, délicieux. Ce proscrit était un enfant de la Corse, il en parlait le langage chéri ! La jeune fille resta pendant un moment immobile, retenue par une sensation magique ; elle avait sous les yeux un tableau vivant auquel tous les sentiments humains réunis et le hasard donnaient de vives couleurs : sur l'invitation de Servin, l'officier s'était assis sur un divan, le peintre avait dénoué l'écharpe qui retenait le bras de son hôte, et s'occupait à en défaire l'appareil afin de panser la blessure. Ginevra frissonna en voyant la longue et large plaie faite par la lame d'un sabre sur l'avant-bras du jeune homme, et laissa échapper une plainte. L'inconnu leva la tête vers elle et se mit à sourire.

Il y avait quelque chose de touchant et qui allait à l'âme dans l'attention avec laquelle Servin enlevait la charpie et tâtait les chairs meurtries; tandis que la figure du blessé, quoique pâle et maladive, exprimait, à l'aspect de la jeune fille, plus de plaisir que de souffrance. Une artiste devait admirer involontairement cette opposition de sentiments, et les contrastes que produisaient la blancheur des linges, la nudité du bras, avec l'uniforme bleu et rouge de l'officier. En ce moment, une obscurité douce enveloppait l'atelier; mais un dernier rayon de soleil vint éclairer la place où se trouvait le proscrit, en sorte que sa noble et blanche figure, ses cheveux noirs, ses vêtements, tout fut inondé par le jour. Cet effet si simple, la superstitieuse Italienne le prit pour un heureux présage. L'inconnu ressemblait ainsi à un céleste messager qui lui faisait entendre le langage de la patrie, et la mettait sous le charme des souvenirs de son enfance, pendant que dans son cœur naissait un sentiment aussi frais, aussi pur que son premier âge d'innocence. Pendant un moment bien court, elle demeura songeuse et comme plongée dans une pensée infinie; puis elle rougit de laisser voir sa préoccupation, échangea un doux et rapide regard avec le proscrit, et s'enfuit en le voyant toujours.

Le lendemain n'était pas un jour de leçon, Ginevra vint à l'atelier et le prisonnier put rester auprès de sa compatriote; Servin, qui avait une esquisse à terminer, permit au reclus d'y demeurer en servant de mentor aux deux jeunes gens, qui s'entretinrent souvent en corse. Le pauvre soldat raconta ses souffrances pendant la déroute de Moscou, car il s'était trouvé, à l'âge de dix-neuf ans, au passage de la Bérézina, seul de son régiment après avoir perdu dans ses camarades les seuls hommes qui pussent s'intéresser à un orphelin. Il peignit en traits de feu le grand désastre de Waterloo. Sa voix fut une musique pour l'Italienne. Élevée à la corse, Ginevra était en quelque sorte la fille de la nature, elle ignorait le mensonge, et se livrait sans

détour à ses impressions, elle les avouait, ou plutôt les laissait deviner sans le manége de la petite et calculatrice coquetterie des jeunes filles de Paris. Pendant cette journée, elle resta plus d'une fois, sa palette d'une main, son pinceau de l'autre, sans que le pinceau s'abreuvât des couleurs de la palette : les yeux attachés sur l'officier et la bouche légèrement entr'ouverte, elle écoutait, se tenant toujours prête à donner un coup de pinceau qu'elle ne donnait jamais. Elle ne s'étonnait pas de trouver tant de douceur dans les yeux du jeune homme, car elle sentait les siens devenir doux malgré sa volonté de les tenir sévères ou calmes. Puis, elle peignait ensuite avec une attention particulière et pendant des heures entières, sans lever la tête, parce qu'il était là, près d'elle, la regardant travailler. La première fois qu'il vint s'asseoir pour la contempler en silence, elle lui dit d'un son de voix ému, et après une longue pause : — Cela vous amuse donc de voir peindre? Ce jour-là, elle apprit qu'il se nommait Luigi. Avant de se séparer, ils convinrent que, les jours d'atelier, s'il arrivait quelque événement politique important, Ginevra l'en instruirait en chantant à voix basse certains airs italiens.

Le lendemain, mademoiselle Thirion apprit sous le secret à toutes ses compagnes que Ginevra di Piombo était aimée d'un jeune homme qui venait, pendant les heures consacrées aux leçons, s'établir dans le cabinet noir de l'atelier.

— Vous qui prenez son parti, dit-elle à mademoiselle Roguin, examinez-la bien, et vous verrez à quoi elle passera son temps.

Ginevra fut donc observée avec une attention diabolique. On écouta ses chansons, on épia ses regards. Au moment où elle ne croyait être vue de personne, une douzaine d'yeux étaient incessamment arrêtés sur elle. Ainsi prévenues, ces jeunes filles interprétèrent dans leur sens vrai les agitations qui passèrent sur la brillante figure

de l'Italienne, et ses gestes, et l'accent particulier de ses fredonnements, et l'air attentif avec lequel on la vit écoutant des sons indistincts qu'elle seule entendait à travers la cloison. Au bout d'une semaine, une seule des quinze élèves de Servin, Laure avait résisté à l'envie d'examiner Louis par la crevasse de la cloison et, par un instinct de la faiblesse, défendait encore la belle Corse; mademoiselle Roguin voulut la faire rester sur l'escalier à l'heure du départ afin de lui prouver l'intimité de Ginevra et du beau jeune homme en les surprenant ensemble; mais elle refusa de descendre à un espionnage que la curiosité ne justifiait pas, et devint l'objet d'une réprobation universelle. Bientôt la fille de l'huissier du cabinet du roi trouva peu convenable de venir à l'atelier d'un peintre dont les opinions avaient une teinte de patriotisme ou de bonapartisme, ce qui, à cette époque, semblait une seule et même chose; elle ne revint donc plus chez Servin. Si Amélie oublia Ginevra, le mal qu'elle avait semé porta ses fruits. Insensiblement, par hasard, par caquetage ou par pruderie, toutes les autres jeunes personnes instruisirent leurs mères de l'étrange aventure qui se passait à l'atelier. Un jour Mathilde Roguin ne vint pas, la leçon suivante ce fut une autre jeune fille; enfin trois ou quatre demoiselles, qui étaient restées les dernières, ne revinrent plus. Ginevra et mademoiselle Laure, sa petite amie, furent pendant deux ou trois jours les seules habitantes de l'atelier désert. L'Italienne ne s'apercevait point de l'abandon dans lequel elle se trouvait, et ne recherchait même pas la cause de l'absence de ses compagnes. Ayant inventé depuis peu les moyens de correspondre mystérieusement avec Louis, elle vivait à l'atelier comme dans une délicieuse retraite, seule au milieu d'un monde, ne pensant qu'à l'officier et aux dangers qui le menaçaient. Cette jeune fille, quoique sincèrement admiratrice des nobles caractères qui ne veulent pas trahir leur foi politique, pressait Louis de se soumettre promptement à l'autorité royale, afin de le garder en

France. Louis ne voulait pas sortir de sa cachette. Si les passions ne naissent et ne grandissent que sous l'influence d'événements extraordinaires et romanesques, jamais tant de circonstances ne concoururent à lier deux êtres par un même sentiment. L'amitié de Ginevra pour Louis et de Louis pour elle fit ainsi plus de progrès en un mois qu'une amitié du monde n'en fait en dix ans dans un salon. L'adversité n'est-elle pas la pierre de touche des caractères? Ginevra put donc apprécier facilement Louis, le connaître, et ils ressentirent bientôt une estime réciproque l'un pour l'autre. Plus âgée que Louis, Ginevra trouva quelque douceur à être courtisée par un jeune homme déjà si grand, si éprouvé par le sort, et qui joignait à l'expérience d'un homme les grâces de l'adolescence. De son côté, Louis ressentit un indicible plaisir à se laisser protéger en apparence par une jeune fille de vingt-cinq ans. Il y avait dans ce sentiment un certain orgueil inexplicable. N'était-ce pas une preuve d'amour? L'union de la douceur et de la fierté, de la force et de la faiblesse avait en Ginevra d'irrésistibles attraits, aussi Louis fut-il entièrement subjugué par elle. Enfin ils s'aimaient si profondément déjà, qu'ils n'eurent besoin ni de se le nier, ni de se le dire.

Un jour, vers le soir, Ginevra entendit le signal convenu : Louis frappait avec une épingle sur la boiserie de manière à ne pas produire plus de bruit qu'une araignée qui attache son fil, et demandait ainsi à sortir de sa retraite; elle jeta un coup d'œil dans l'atelier, ne vit pas la petite Laure, et répondit au signal; mais en ouvrant la porte, Louis aperçut l'écolière, et rentra précipitamment. Étonnée, Ginevra regarde autour d'elle, trouve Laure, et lui dit en allant à son chevalet : — Vous restez bien tard, ma chère. Cette tête me paraît pourtant achevée, il n'y a plus qu'un reflet à indiquer sur le haut de cette tresse de cheveux.

— Vous seriez bien bonne, dit Laure d'une voix émue,

si vous vouliez me corriger cette copie, je pourrais conserver quelque chose de vous...

— Je veux bien, répondit Ginevra sûre de pouvoir ainsi la congédier. Je croyais, reprit-elle en donnant de légers coups de pinceau, que vous aviez beaucoup de chemin à faire de chez vous à l'atelier.

— Oh! Ginevra, je vais m'en aller et pour toujours, s'écria la jeune fille d'un air triste.

— Vous quittez monsieur Servin? demanda l'Italienne, sans se montrer affectée de ces paroles comme elle l'aurait été un mois auparavant.

— Vous ne vous apercevez donc pas, Ginevra, que depuis quelque temps il n'y a plus ici que vous et moi?

— C'est vrai, répondit Ginevra frappée tout à coup comme par un souvenir. Ces demoiselles seraient-elles malades, se marieraient-elles, ou leurs pères seraient-ils tous de service au château?

— Toutes ont quitté monsieur Servin, répondit Laure.

— Et pourquoi?

— A cause de vous, Ginevra.

— De moi! répéta la fille corse en se levant, le front menaçant, l'œil fier et les yeux étincelants.

— Oh! ne vous fâchez pas, ma bonne Ginevra, s'écria douloureusement Laure. Mais ma mère aussi veut que je quitte l'atelier. Toutes ces demoiselles ont dit que vous aviez une intrigue, que monsieur Servin se prêtait à ce qu'un jeune homme qui vous aime demeurât dans le cabinet noir; je n'ai jamais cru ces calomnies et n'en ai rien dit à ma mère. Hier au soir, madame Roguin a rencontré ma mère dans un bal et lui a demandé si elle m'envoyait toujours ici. Sur la réponse affirmative de ma mère, elle lui a répété les mensonges de ces demoiselles. Maman m'a bien grondée, elle a prétendu que je devais savoir tout cela, que j'avais manqué à la confiance qui règne entre une mère et sa fille en ne lui en parlant pas. O ma chère

Ginevra! moi qui vous prenais pour modèle, combien je suis fâchée de ne plus pouvoir rester votre compagne...

— Nous nous retrouverons dans la vie : les jeunes filles se marient... dit Ginevra.

— Quand elles sont riches, répondit Laure.

— Viens me voir, mon père a de la fortune...

— Ginevra, reprit Laure attendrie, madame Roguin et ma mère doivent venir demain chez monsieur Servin pour lui faire des reproches, au moins qu'il en soit prévenu.

La foudre tombée à deux pas de Ginevra l'aurait moins étonnée que cette révélation.

— Qu'est-ce que cela leur faisait? dit-elle naïvement.

— Tout le monde trouve cela fort mal. Maman dit que c'est contraire aux mœurs...

— Et vous, Laure, qu'en pensez-vous?

La jeune fille regarda Ginevra, leurs pensées se confondirent, Laure ne retint plus ses larmes, se jeta au cou de son amie et l'embrassa. En ce moment, Servin arriva.

— Mademoiselle Ginevra, dit-il avec enthousiasme, j'ai fini mon tableau, on le vernit. Qu'avez-vous donc? Il paraît que toutes ces demoiselles prennent des vacances, ou sont à la campagne.

Laure sécha ses larmes, salua Servin, et se retira.

— L'atelier est désert depuis plusieurs jours, dit Ginevra, et ces demoiselles ne reviendront plus.

— Bah?...

— Oh! ne riez pas, reprit Ginevra, écoutez-moi : je suis la cause involontaire de la perte de votre réputation.

L'artiste se mit à sourire, et dit en interrompant son écolière : — Ma réputation?... mais, dans quelques jours, mon tableau sera exposé.

— Il ne s'agit pas de votre talent, dit l'Italienne; mais de votre moralité. Ces demoiselles ont publié que Louis était renfermé ici, que vous vous prêtiez... à... notre amour...

— Il y a du vrai là-dedans, mademoiselle, répondit le professeur. Les mères de ces demoiselles sont des bégueules, reprit-il. Si elles étaient venues me trouver, tout se serait expliqué. Mais que je prenne du souci de tout cela? la vie est trop courte!

Et le peintre fit craquer ses doigts par-dessus sa tête. Louis, qui avait entendu une partie de cette conversation, accourut aussitôt.

— Vous allez perdre toutes vos écolières, s'écria-t-il, et je vous aurai ruiné.

L'artiste prit la main de Louis et celle de Ginevra, les joignit. — Vous vous marierez, mes enfants? leur demanda-t-il avec une touchante bonhomie. Ils baissèrent tous deux les yeux, et leur silence fut le premier aveu qu'ils se firent. — Eh! bien, reprit Servin, vous serez heureux, n'est-ce pas? Y a-t-il quelque chose qui puisse payer le bonheur de deux êtres tels que vous!

— Je suis riche, dit Ginevra, et vous me permettrez de vous indemniser...

— Indemniser!... s'écria Servin. Quand on saura que j'ai été victime des calomnies de quelques sottes, et que je cachais un proscrit; mais tous les libéraux de Paris m'enverront leurs filles! Je serai peut-être alors votre débiteur...

Louis serrait la main de son protecteur sans pouvoir prononcer une parole; mais enfin il lui dit d'une voix attendrie: — C'est donc à vous que je devrai toute ma félicité.

— Soyez heureux, je vous unis, dit le peintre avec une onction comique en imposant ses mains sur la tête des deux amants.

Cette plaisanterie d'artiste mit fin à leur attendrissement. Ils se regardèrent tous trois en riant. L'Italienne serra la main de Louis par une violente étreinte et avec une simplicité d'action digne des mœurs de sa patrie.

— Ah çà, mes chers enfants, reprit Servin, vous croyez

que tout ça va maintenant à merveille? Eh! bien, vous vous trompez.

Les deux amants l'examinèrent avec étonnement.

— Rassurez-vous, je suis le seul que votre espiéglerie embarrasse! Madame Servin est un peu *collet-monté,* et je ne sais en vérité pas comment nous nous arrangerons avec elle.

— Dieu! j'oubliais! s'écria Ginevra. Demain, madame Roguin et la mère de Laure doivent venir vous...

— J'entends! dit le peintre en interrompant.

— Mais vous pouvez vous justifier, reprit la jeune fille en laissant échapper un geste de tête plein d'orgueil. Monsieur Louis, dit-elle en se tournant vers lui et le regardant avec finesse, ne doit plus avoir d'antipathie pour le gouvernement royal? — Eh! bien, reprit-elle après l'avoir vu souriant, demain matin j'enverrai une pétition à l'un des personnages les plus influents du ministère de la Guerre, à un homme qui ne peut rien refuser à la fille du baron de Piombo. Nous obtiendrons un pardon tacite pour le commandant Louis, car *ils* ne voudront pas vous reconnaître le grade de colonel. Et vous pourrez, ajouta-t-elle en s'adressant à Servin, confondre les mères de mes charitables compagnes en leur disant la vérité.

— Vous êtes un ange! s'écria Servin.

Pendant que cette scène se passait à l'atelier, le père et la mère de Ginevra s'impatientaient de ne pas la voir revenir.

— Il est six heures, et Ginevra n'est pas encore de retour, s'écria Bartholoméo.

— Elle n'est jamais rentrée si tard, répondit la femme de Piombo.

Les deux vieillards se regardèrent avec toutes les marques d'une anxiété peu ordinaire. Trop agité pour rester en place, Bartholoméo se leva et fit deux fois le tour de son salon assez lestement pour un homme de

soixante-dix-sept ans. Grâce à sa constitution robuste, il avait subi peu de changements depuis le jour de son arrivée à Paris, et malgré sa haute taille, il se tenait encore droit. Ses cheveux devenus blancs et rares laissaient à découvert un crâne large et protubérant qui donnait une haute idée de son caractère et de sa fermeté, sa figure marquée de rides profondes avait pris un très-grand développement et gardait ce teint pâle qui inspire la vénération. La fougue des passions régnait encore dans le feu surnaturel de ses yeux dont les sourcils n'avaient pas entièrement blanchi, et qui conservaient leur terrible mobilité. L'aspect de cette tête était sévère, mais on voyait que Bartholoméo avait le droit d'être ainsi. Sa bonté, sa douceur n'étaient guère connues que de sa femme et de sa fille. Dans ses fonctions ou devant un étranger, il ne déposait jamais la majesté que le temps imprimait à sa personne, et l'habitude de froncer ses gros sourcils, de contracter les rides de son visage, de donner à son regard une fixité napoléonienne, rendait son abord glacial. Pendant le cours de sa vie politique, il avait été si généralement craint, qu'il passait pour peu sociable; mais il n'est pas difficile d'expliquer les causes de cette réputation. La vie, les mœurs et la fidélité de Piombo faisaient la censure de la plupart des courtisans. Malgré les missions délicates confiées à sa discrétion, et qui pour tout autre eussent été lucratives, il ne possédait pas plus d'une trentaine de mille livres de rente en inscriptions sur le Grand-livre. Si l'on vient à songer au bon marché des rentes sous l'Empire, à la libéralité de Napoléon envers ceux de ses fidèles serviteurs qui savaient parler, il est facile de voir que le baron de Piombo était un homme d'une probité sévère; il ne devait son plumage de baron qu'à la nécessité dans laquelle Napoléon s'était trouvé de lui donner un titre en l'envoyant dans une cour étrangère. Bartholoméo avait toujours professé une haine implacable pour les traîtres dont s'entoura Napoléon en croyant les conquérir à force

de victoires. Ce fut lui qui, dit-on, fit trois pas vers la porte du cabinet de l'Empereur, après lui avoir donné le conseil de se débarrasser de trois hommes en France, la veille du jour où il partit pour sa célèbre et admirable campagne de 1814*. Depuis le second retour des Bourbons, Bartholoméo ne portait plus la décoration de la Légion-d'Honneur. Jamais homme n'offrit une plus belle image de ces vieux républicains, amis incorruptibles de l'Empire, qui restaient comme les vivants débris des deux gouvernements les plus énergiques que le monde ait connus. Si

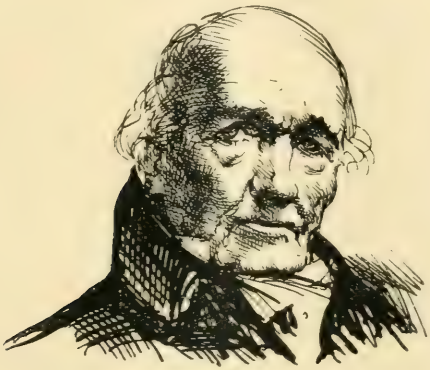

le baron de Piombo déplaisait à quelques courtisans, il avait les Daru, les Drouot, les Carnot pour amis. Aussi, quant au reste des hommes politiques, depuis Waterloo, s'en souciait-il autant que des bouffées de fumée qu'il tirait de son cigare.

Bartholoméo di Piombo avait acquis, moyennant la somme assez modique que *Madame*, mère de l'Empereur, lui avait donnée de ses propriétés en Corse, l'ancien hôtel de Portenduère, dans lequel il ne fit aucun changement. Presque toujours logé aux frais du gouvernement, il n'habitait cette maison que depuis la catastrophe de Fontainebleau. Suivant l'habitude des gens simples et de

haute vertu, le baron et sa femme ne donnaient rien au faste extérieur : leurs meubles provenaient de l'ancien ameublement de l'hôtel. Les grands appartements hauts d'étage, sombres et nus de cette demeure, les larges glaces encadrées dans de vieilles bordures dorées presque noires, et ce mobilier du temps de Louis XIV, étaient en rapport avec Bartholoméo et sa femme, personnages dignes de l'antiquité. Sous l'Empire et pendant les Cent-Jours, en exerçant des fonctions largement rétribuées, le vieux Corse avait eu un grand train de maison, plutôt dans le but de faire honneur à sa place que dans le dessein de briller. Sa vie et celle de sa femme étaient si frugales, si tranquilles, que leur modeste fortune suffisait à leurs besoins. Pour eux, leur fille Ginevra valait toutes les richesses du monde. Aussi, quand, en mai 1814, le baron de Piombo quitta sa place, congédia ses gens et ferma la porte de son écurie, Ginevra, simple et sans faste comme ses parents, n'eut-elle aucun regret : à l'exemple des grandes âmes, elle mettait son luxe dans la force des sentiments, comme elle plaçait sa félicité dans la solitude et le travail. Puis, ces trois êtres s'aimaient trop pour que les dehors de l'existence eussent quelque prix à leurs yeux. Souvent, et surtout depuis la seconde et effroyable chute de Napoléon, Bartholoméo et sa femme passaient des soirées délicieuses à entendre Ginevra toucher du piano ou chanter. Il y avait pour eux un immense secret de plaisir dans la présence, dans la moindre parole de leur fille, ils la suivaient des yeux avec une tendre inquiétude, ils entendaient son pas dans la cour, quelque léger qu'il pût être. Semblables à des amants, ils savaient rester des heures entières silencieux tous trois, entendant mieux ainsi que par des paroles l'éloquence de leurs âmes. Ce sentiment profond, la vie même des deux vieillards, animait toutes leurs pensées. Ce n'était pas trois existences, mais une seule, qui, semblable à la flamme d'un foyer, se divisait en trois langues

de feu. Si quelquefois le souvenir des bienfaits et du malheur de Napoléon, si la politique du moment triomphaient de la constante sollicitude des deux vieillards, ils pouvaient en parler sans rompre la communauté de leurs pensées : Ginevra ne partageait-elle pas leurs passions politiques ? Quoi de plus naturel que l'ardeur avec laquelle ils se réfugiaient dans le cœur de leur unique enfant? Jusqu'alors, les occupations d'une vie publique avaient absorbé l'énergie du baron de Piombo; mais en quittant ses emplois, le Corse eut besoin de rejeter son énergie dans le dernier sentiment qui lui restât; puis, à part les liens qui unissent un père et une mère à leur fille, il y avait peut-être, à l'insu de ces trois âmes despotiques, une puissante raison au fanatisme de leur passion réciproque : ils s'aimaient sans partage, le cœur tout entier de Ginevra appartenait à son père, comme à elle celui de Piombo; enfin, s'il est vrai que nous nous attachions les uns aux autres plus par nos défauts que par nos qualités, Ginevra répondait merveilleusement bien à toutes les passions de son père. De là procédait la seule imperfection de cette triple vie. Ginevra était entière dans ses volontés, vindicative, emportée comme Bartholoméo l'avait été pendant sa jeunesse. Le Corse se complut à développer ces sentiments sauvages dans le cœur de sa fille, absolument comme un lion apprend à ses lionceaux à fondre sur leur proie. Mais cet apprentissage de vengeance ne pouvant en quelque sorte se faire qu'au logis paternel, Ginevra ne pardonnait rien à son père, et il fallait qu'il lui cédât. Piombo ne voyait que des enfantillages dans ces querelles factices; mais l'enfant y contracta l'habitude de dominer ses parents. Au milieu de ces tempêtes que Bartholoméo aimait à exciter, un mot de tendresse, un regard suffisaient pour apaiser leurs âmes courroucées, et ils n'étaient jamais si près d'un baiser que quand ils se menaçaient. Cependant, depuis cinq années environ, Ginevra, devenue plus sage que son père, évi-

tait constamment ces sortes de scènes. Sa fidélité, son dévouement, l'amour qui triomphait dans toutes ses pensées et son admirable bon sens avaient fait justice de ses colères; mais il n'en était pas moins résulté un bien grand mal : Ginevra vivait avec son père et sa mère sur le pied d'une égalité toujours funeste. Pour achever de faire connaître tous les changements survenus chez ces trois personnages depuis leur arrivée à Paris, Piombo et sa femme, gens sans instruction, avaient laissé Ginevra étudier à sa fantaisie. Au gré de ses caprices de jeune fille, elle avait tout appris et tout quitté, reprenant et laissant chaque pensée tour à tour, jusqu'à ce que la peinture fût devenue sa passion dominante; elle eût été parfaite, si sa mère avait été capable de diriger ses études, de l'éclairer et de mettre en harmonie les dons de la nature : ses défauts provenaient de la funeste éducation que le vieux Corse avait pris plaisir à lui donner.

Après avoir pendant long-temps fait crier sous ses pas les feuilles du parquet, le vieillard sonna. Un domestique parut.

— Allez au-devant de mademoiselle Ginevra, dit-il.

— J'ai toujours regretté de ne plus avoir de voiture pour elle, observa la baronne.

— Elle n'en a pas voulu, répondit Piombo en regardant sa femme qui, accoutumée depuis quarante ans à son rôle d'obéissance, baissa les yeux.

Déjà septuagénaire, grande, sèche, pâle et ridée, la baronne ressemblait parfaitement à ces vieilles femmes que Schnetz met dans les scènes italiennes de ses tableaux de genre*; elle restait si habituellement silencieuse, qu'on l'eût prise pour une nouvelle madame Shandy; mais un mot, un regard, un geste annonçaient que ses sentiments avaient gardé la vigueur et la fraîcheur de la jeunesse. Sa toilette, dépouillée de coquetterie, manquait souvent de goût. Elle demeurait ordinairement passive, plongée dans une bergère, comme une sultane *Validé,* attendant

ou admirant sa Ginevra, son orgueil et sa vie. La beauté, la toilette, la grâce de sa fille, semblaient être devenues siennes. Tout pour elle était bien quand Ginevra se trouvait heureuse. Ses cheveux avaient blanchi, et quelques mèches se voyaient au-dessus de son front blanc et ridé, ou le long de ses joues creuses.

— Voilà quinze jours environ, dit-elle, que Ginevra rentre un peu plus tard.

— Jean n'ira pas assez vite, s'écria l'impatient vieillard qui croisa les basques de son habit bleu, saisit son chapeau, l'enfonça sur sa tête, prit sa canne et partit.

— Tu n'iras pas loin, lui cria sa femme.

En effet, la porte cochère s'était ouverte et fermée, et la vieille mère entendait le pas de Ginevra dans la cour. Bartholoméo reparut tout à coup portant en triomphe sa fille, qui se débattait dans ses bras.

— La voici, la Ginevra, la Ginevrettina, la Ginevrina, la Ginevrola, la Ginevretta, la Ginevra bella!

— Mon père, vous me faites mal.

Aussitôt Ginevra fut posée à terre avec une sorte de respect. Elle agita la tête par un gracieux mouvement pour rassurer sa mère qui déjà s'effrayait, et pour lui dire : c'est une ruse. Le visage terne et pâle de la baronne reprit alors ses couleurs et une espèce de gaieté. Piombo se frotta les mains avec une force extrême, symptôme le plus certain de sa joie; il avait pris cette habitude à la cour en voyant Napoléon se mettre en colère contre ceux de ses généraux ou de ses ministres qui le servaient mal ou qui avaient commis quelque faute. Les muscles de sa figure une fois détendus, la moindre ride de son front exprimait la bienveillance. Ces deux vieillards offraient en ce moment une image exacte de ces plantes souffrantes auxquelles un peu d'eau rend la vie après une longue sécheresse.

— A table, à table! s'écria le baron en présentant sa large main à Ginevra qu'il nomma Signora Piombel-

lina, autre symptôme de gaieté auquel sa fille répondit par un sourire.

— Ah çà, dit Piombo en sortant de table, sais-tu que ta mère m'a fait observer que depuis un mois tu restes beaucoup plus long-temps que de coutume à ton atelier? Il paraît que la peinture passe avant nous.

— O mon père!

— Ginevra nous prépare sans doute quelque surprise, dit la mère.

— Tu m'apporterais un tableau de toi? s'écria le Corse en frappant dans ses mains.

— Oui, je suis très-occupée à l'atelier, répondit-elle.

— Qu'as-tu donc, Ginevra? Tu pâlis! lui dit sa mère.

— Non! s'écria la jeune fille en laissant échapper un geste de résolution, non, il ne sera pas dit que Ginevra Piombo aura menti une fois dans sa vie.

En entendant cette singulière exclamation, Piombo et sa femme regardèrent leur fille d'un air étonné.

— J'aime un jeune homme, ajouta-t-elle d'une voix émue.

Puis, sans oser regarder ses parents, elle abaissa ses larges paupières, comme pour voiler le feu de ses yeux.

— Est-ce un prince? lui demanda ironiquement son père en prenant un son de voix qui fit trembler la mère et la fille.

— Non, mon père, répondit-elle avec modestie, c'est un jeune homme sans fortune...

— Il est donc bien beau?

— Il est malheureux.

— Que fait-il ?

— Compagnon de Labédoyère; il était proscrit, sans asile, Servin l'a caché, et...

— Servin est un honnête garçon qui s'est bien comporté, s'écria Piombo; mais vous faites mal, vous, ma fille, d'aimer un autre homme que votre père...

— Il ne dépend pas de moi de ne pas aimer, répondit doucement Ginevra.

— Je me flattais, reprit son père, que ma Ginevra me serait fidèle jusqu'à ma mort, que mes soins et ceux de sa mère seraient les seuls qu'elle aurait reçus, que notre tendresse n'aurait pas rencontré dans son âme de tendresse rivale, et que...

— Vous ai-je reproché votre fanatisme pour Napoléon? dit Ginevra. N'avez-vous aimé que moi? n'avez-vous pas été des mois entiers en ambassade? n'ai-je pas supporté courageusement vos absences? La vie a des nécessités qu'il faut savoir subir.

— Ginevra!

— Non, vous ne m'aimez pas pour moi, et vos reproches trahissent un insupportable égoïsme.

— Tu accuses l'amour de ton père, s'écria Piombo les yeux flamboyants.

— Mon père, je ne vous accuserai jamais, répondit Ginevra avec plus de douceur que sa mère tremblante n'en attendait. Vous avez raison dans votre égoïsme, comme j'ai raison dans mon amour. Le ciel m'est témoin que jamais fille n'a mieux rempli ses devoirs auprès de ses parents. Je n'ai jamais eu que bonheur et amour là où d'autres voient souvent des obligations. Voici quinze ans que je ne me suis pas écartée de dessous votre aile protectrice, et ce fut un bien doux plaisir pour moi que de charmer vos jours. Mais serais-je donc ingrate en me livrant au charme d'aimer, en désirant un époux qui me protège après vous?

— Ah! tu comptes avec ton père, Ginevra, reprit le vieillard d'un ton sinistre.

Il se fit une pause effrayante pendant laquelle personne n'osa parler. Enfin, Bartholoméo rompit le silence en s'écriant d'une voix déchirante : — Oh! reste avec nous, reste auprès de ton vieux père! Je ne saurais te voir aimant un homme. Ginevra, tu n'attendras pas long-temps ta liberté...

— Mais, mon père, songez donc que nous ne vous quitterons pas, que nous serons deux à vous aimer, que vous connaîtrez l'homme aux soins duquel vous me laisserez! Vous serez doublement chéri par moi et par lui : par lui qui est encore moi, et par moi qui suis tout lui-même.

— O Ginevra! Ginevra! s'écria le Corse en serrant les poings, pourquoi ne t'es-tu pas mariée quand Napoléon m'avait accoutumé à cette idée, et qu'il te présentait des ducs et des comtes?

— Ils m'aimaient par ordre, dit la jeune fille. D'ailleurs, je ne voulais pas vous quitter, et ils m'auraient emmenée avec eux.

— Tu ne veux pas nous laisser seuls, dit Piombo; mais te marier, c'est nous isoler! Je te connais, ma fille, tu ne nous aimeras plus.

— Élisa, ajouta-t-il en regardant sa femme qui restait immobile et comme stupide, nous n'avons plus de fille, elle veut se marier.

Le vieillard s'assit après avoir levé les mains en l'air comme pour invoquer Dieu; puis il resta courbé comme accablé sous sa peine. Ginevra vit l'agitation de son père, et la modération de sa colère lui brisa le cœur; elle s'attendait à une crise, à des fureurs, elle n'avait pas armé son âme contre la douceur paternelle.

— Mon père, dit-elle d'une voix touchante, non, vous ne serez jamais abandonné par votre Ginevra. Mais aimez-la aussi un peu pour elle. Si vous saviez comme *il* m'aime! Ah! ce ne serait pas lui qui me ferait de la peine!

— Déjà des comparaisons, s'écria Piombo avec un accent terrible. Non, je ne puis supporter cette idée, reprit-il. S'il t'aimait comme tu mérites de l'être, il me tuerait; et s'il ne t'aimait pas, je le poignarderais.

Les mains de Piombo tremblaient, ses lèvres tremblaient, son corps tremblait et ses yeux lançaient des

éclairs; Ginevra seule pouvait soutenir son regard, car alors elle allumait ses yeux, et la fille était digne du père.

— Oh! t'aimer! Quel est l'homme digne de cette vie? reprit-il. T'aimer comme un père, n'est-ce pas déjà vivre dans le paradis; qui donc sera digne d'être ton époux?

— Lui, dit Ginevra, lui de qui je me sens indigne.

— Lui? répéta machinalement Piombo. Qui, *lui?*

— Celui que j'aime.

— Est-ce qu'il peut te connaître encore assez pour t'adorer?

— Mais, mon père, reprit Ginevra éprouvant un mouvement d'impatience, quand il ne m'aimerait pas, du moment où je l'aime...

— Tu l'aimes donc? s'écria Piombo. Ginevra inclina doucement la tête. — Tu l'aimes alors plus que nous?

— Ces deux sentiments ne peuvent se comparer, répondit-elle.

— L'un est plus fort que l'autre, reprit Piombo.

— Je crois que oui, dit Ginevra.

— Tu ne l'épouseras pas, cria le Corse dont la voix fit résonner les vitres du salon.

— Je l'épouserai, répliqua tranquillement Ginevra.

— Mon Dieu! mon Dieu! s'écria la mère, comment finira cette querelle? *Santa Virgina!* mettez-vous entre eux.

Le baron, qui se promenait à grands pas, vint s'asseoir; une sévérité glacée rembrunissait son visage, il regarda fixement sa fille, et lui dit d'une voix douce et affaiblie :

— Eh! bien, Ginevra! non, tu ne l'épouseras pas. Oh! ne me dis pas oui ce soir?... laisse-moi croire le contraire. Veux-tu voir ton père à genoux et ses cheveux blancs prosternés devant toi? je vais te supplier...

— Ginevra Piombo n'a pas été habituée à promettre et à ne pas tenir, répondit-elle. Je suis votre fille.

— Elle a raison, dit la baronne, nous sommes mises au monde pour nous marier.

— Ainsi, vous l'encouragez dans sa désobéissance, dit le baron à sa femme qui, frappée de ce mot, se changea en statue.

— Ce n'est pas désobéir que de se refuser à un ordre injuste, répondit Ginevra.

— Il ne peut pas être injuste quand il émane de la bouche de votre père, ma fille! Pourquoi me jugez-vous? La répugnance que j'éprouve n'est-elle pas un conseil d'en haut? Je vous préserve peut-être d'un malheur.

— Le malheur serait qu'il ne m'aimât pas.

— Toujours lui!

— Oui, toujours, reprit-elle. Il est ma vie, mon bien, ma pensée. Même en vous obéissant, il serait toujours dans mon cœur. Me défendre de l'épouser, n'est-ce pas vous haïr?

— Tu ne nous aimes plus, s'écria Piombo.

— Oh! dit Ginevra en agitant la tête.

— Eh! bien, oublie-le, reste-nous fidèle. Après nous... tu comprends.

— Mon père, voulez-vous me faire désirer votre mort? s'écria Ginevra.

— Je vivrai plus long-temps que toi! Les enfants qui n'honorent pas leurs parents meurent promptement, s'écria son père parvenu au dernier degré de l'exaspération.

— Raison de plus pour me marier promptement et être heureuse! dit-elle.

Ce sang-froid, cette puissance de raisonnement achevèrent de troubler Piombo, le sang lui porta violemment à la tête, son visage devint pourpre. Ginevra frissonna, elle s'élança comme un oiseau sur les genoux de son père, lui passa ses bras autour du cou, lui caressa les cheveux, et s'écria tout attendrie: — Oh! oui, que je

meure la première! Je ne te survivrais pas, mon père, mon bon père!

— O ma Ginevra, ma folle Ginevra, répondit Piombo dont toute la colère se fondit à cette caresse comme une glace sous les rayons du soleil.

— Il était temps que vous finissiez, dit la baronne d'une voix émue.

— Pauvre mère!

— Ah! Ginevretta! ma Ginevra bella!

Et le père jouait avec sa fille comme avec un enfant de six ans, il s'amusait à défaire les tresses ondoyantes de ses cheveux, à la faire sauter; il y avait de la folie dans l'expression de sa tendresse. Bientôt sa fille le gronda en l'embrassant, et tenta d'obtenir en plaisantant l'entrée de son Louis au logis; mais, tout en plaisantant aussi, le père refusa. Elle bouda, revint, bouda encore; puis, à la fin de la soirée, elle se trouva contente d'avoir gravé dans le cœur de son père et son amour pour Louis et l'idée d'un mariage prochain. Le lendemain elle ne parla plus de son amour, elle alla plus tard à l'atelier, elle en revint de bonne heure; elle devint plus caressante pour son père qu'elle ne l'avait jamais été, et se montra pleine de reconnaissance, comme pour le remercier du consentement qu'il semblait donner à son mariage par son silence. Le soir elle faisait long-temps de la musique, et souvent elle s'écriait : — Il faudrait une voix d'homme pour ce nocturne! Elle était italienne, c'est tout dire. Au bout de huit jours sa mère lui fit un signe, elle vint; puis à l'oreille et à voix basse : — J'ai amené ton père à le recevoir, lui dit-elle.

— O ma mère! vous me faites bien heureuse!

Ce jour-là Ginevra eut donc le bonheur de revenir à l'hôtel de son père en donnant le bras à Louis. Pour la seconde fois, le pauvre officier sortait de sa cachette. Les actives sollicitations que Ginevra faisait auprès du duc de Feltre, alors ministre de la Guerre, avaient été couronnées

d'un plein succès. Louis venait d'être réintégré sur le contrôle des officiers en disponibilité. C'était un bien grand pas vers un meilleur avenir. Instruit par son amie de toutes les difficultés qui l'attendaient auprès du baron, le jeune chef de bataillon n'osait avouer la crainte qu'il avait de ne pas lui plaire. Cet homme si courageux contre l'adversité, si brave sur un champ de bataille, tremblait en pensant à son entrée dans le salon des Piombo. Ginevra le sentit tressaillant, et cette émotion, dont le principe était leur bonheur, fut pour elle une nouvelle preuve d'amour.

— Comme vous êtes pâle! lui dit-elle quand ils arrivèrent à la porte de l'hôtel.

— O Ginevra! s'il ne s'agissait que de ma vie.

Quoique Bartholoméo fût prévenu par sa femme de la présentation officielle de celui que Ginevra aimait, il n'alla pas à sa rencontre, resta dans le fauteuil où il avait l'habitude d'être assis, et la sévérité de son front fut glaciale.

— Mon père, dit Ginevra, je vous amène une personne que vous aurez sans doute plaisir à voir : monsieur Louis, un soldat qui combattait à quatre pas de l'Empereur à Mont-Saint-Jean...

Le baron de Piombo se leva, jeta un regard furtif sur Louis, et lui dit d'une voix sardonique : — Monsieur n'est pas décoré?

— Je ne porte plus la Légion-d'Honneur, répondit timidement Louis qui restait humblement debout.

Ginevra, blessée de l'impolitesse de son père, avança une chaise. La réponse de l'officier satisfit le vieux serviteur de Napoléon. Madame Piombo, s'apercevant que les sourcils de son mari reprenaient leur position naturelle, dit pour ranimer la conversation : — La ressemblance de monsieur avec Nina Porta est étonnante. Ne trouvez-vous pas que monsieur a toute la physionomie des Porta?

— Rien de plus naturel, répondit le jeune homme sur qui les yeux flamboyants de Piombo s'arrêtèrent, Nina était ma sœur...

— Tu es Luigi Porta? demanda le vieillard.

— Oui.

Bartholoméo di Piombo se leva, chancela, fut obligé de s'appuyer sur une chaise et regarda sa femme. Élisa Piombo vint à lui; puis les deux vieillards silencieux se

donnèrent le bras et sortirent du salon en abandonnant leur fille avec une sorte d'horreur. Luigi Porta stupéfait regarda Ginevra, qui devint aussi blanche qu'une statue de marbre et resta les yeux fixés sur la porte vers laquelle son père et sa mère avaient disparu : ce silence et cette retraite eurent quelque chose de si solennel que, pour la première fois peut-être, le sentiment de la crainte entra dans son cœur. Elle joignit ses mains l'une contre l'autre avec force, et dit d'une voix si émue qu'elle ne pouvait guère être entendue que par un amant : — Combien de malheur dans un mot!

— Au nom de notre amour, qu'ai-je donc dit, demanda Luigi Porta.

— Mon père, répondit-elle, ne m'a jamais parlé de notre déplorable histoire, et j'étais trop jeune quand j'ai quitté la Corse pour la savoir.

— Nous serions en *vendetta*, demanda Luigi en tremblant.

— Oui. En questionnant ma mère, j'ai appris que les Porta avaient tué mes frères et brûlé notre maison. Mon père a massacré toute votre famille. Comment avez-vous survécu, vous qu'il croyait avoir attaché aux colonnes d'un lit avant de mettre le feu à la maison?

— Je ne sais, répondit Luigi. A six ans j'ai été amené à Gênes, chez un vieillard nommé Colonna. Aucun détail sur ma famille ne m'a été donné. Je savais seulement que j'étais orphelin et sans fortune. Ce Colonna me servait de père, et j'ai porté son nom jusqu'au jour où je suis entré au service. Comme il m'a fallu des actes pour prouver qui j'étais, le vieux Colonna m'a dit alors que moi, faible et presque enfant encore, j'avais des ennemis. Il m'a engagé à ne prendre que le nom de Luigi pour leur échapper.

— Partez, partez, Luigi, s'écria Ginevra; mais non, je dois vous accompagner. Tant que vous êtes dans la maison de mon père, vous n'avez rien à craindre; aussitôt que vous en sortirez, prenez bien garde à vous! vous marcherez de danger en danger. Mon père a deux Corses à son service, et si ce n'est pas lui qui menacera vos jours, c'est eux.

— Ginevra, dit-il, cette haine existera-t-elle donc entre nous?

La jeune fille sourit tristement et baissa la tête. Elle la releva bientôt avec une sorte de fierté, et dit : — O Luigi, il faut que nos sentiments soient bien purs et bien sincères pour que j'aie la force de marcher dans la voie où je vais entrer. Mais il s'agit d'un bonheur qui doit durer toute la vie, n'est-ce pas?

Luigi ne répondit que par un sourire, et pressa la main de Ginevra. La jeune fille comprit qu'un véritable amour pouvait seul dédaigner en ce moment les protestations vulgaires. L'expression calme et consciencieuse des sentiments de Luigi annonçait en quelque sorte leur force et leur durée. La destinée de ces deux époux fut alors accomplie. Ginevra entrevit de bien cruels combats à soutenir; mais l'idée d'abandonner Louis, idée qui peut-être avait flotté dans son âme, s'évanouit complètement. A lui pour toujours, elle l'entraîna tout à coup avec une sorte d'énergie hors de l'hôtel, et ne le quitta qu'au moment où il atteignit la maison dans laquelle Servin lui avait loué un modeste logement. Quand elle revint chez son père, elle avait pris cette espèce de sérénité que donne une résolution forte : aucune altération dans ses manières ne peignit d'inquiétude. Elle leva sur son père et sa mère, qu'elle trouva prêts à se mettre à table, des yeux dénués de hardiesse et pleins de douceur; elle vit que sa vieille mère avait pleuré, la rougeur de ces paupières flétries ébranla un moment son cœur; mais elle cacha son émotion. Piombo semblait être en proie à une douleur trop violente, trop concentrée pour qu'il pût la trahir par des expressions ordinaires. Les gens servirent le dîner auquel personne ne toucha. L'horreur de la nourriture est un des symptômes qui trahissent les grandes crises de l'âme. Tous trois se levèrent sans qu'aucun d'eux se fût adressé la parole. Quand Ginevra fut placée entre son père et sa mère dans leur grand salon sombre et solennel, Piombo voulut parler, mais il ne trouva pas de voix; il essaya de marcher, et ne trouva pas de force, il revint s'asseoir et sonna.

— Piétro, dit-il enfin au domestique, allumez du feu, j'ai froid.

Ginevra tressaillit et regarda son père avec anxiété. Le combat qu'il se livrait devait être horrible, sa figure était bouleversée. Ginevra connaissait l'étendue du péril qui la

menaçait, mais elle ne tremblait pas; tandis que les regards furtifs que Bartholoméo jetait sur sa fille semblaient annoncer qu'il craignait en ce moment le caractère dont la violence était son propre ouvrage. Entre eux, tout devait être extrême. Aussi la certitude du changement qui pouvait s'opérer dans les sentiments du père et de la fille animait-elle le visage de la baronne d'une expression de terreur.

— Ginevra, vous aimez l'ennemi de votre famille, dit enfin Piombo sans oser regarder sa fille.

— Cela est vrai, répondit-elle.

— Il faut choisir entre lui et nous. Notre *vendetta* fait partie de nous-mêmes. Qui n'épouse pas ma vengeance, n'est pas de ma famille.

— Mon choix est fait, répondit Ginevra d'une voix calme.

La tranquillité de sa fille trompa Bartholoméo.

— O ma chère fille! s'écria le vieillard qui montra ses paupières humectées par des larmes, les premières et les seules qu'il répandit dans sa vie.

— Je serai sa femme, dit brusquement Ginevra.

Bartholoméo eut comme un éblouissement; mais il recouvra son sang-froid et répliqua : — Ce mariage ne se fera pas de mon vivant, je n'y consentirai jamais. Ginevra garda le silence. — Mais, dit le baron en continuant, songes-tu que Luigi est le fils de celui qui a tué tes frères?

— Il avait six ans au moment où le crime a été commis, il doit en être innocent, répondit-elle.

— Un Porta? s'écria Bartholoméo.

— Mais ai-je jamais pu partager cette haine? dit vivement la jeune fille. M'avez-vous élevée dans cette croyance qu'un Porta était un monstre? Pouvais-je penser qu'il restât un seul de ceux que vous aviez tués? N'est-il pas naturel que vous fassiez céder votre *vendetta* à mes sentiments?

— Un Porta? dit Piombo. Si son père t'avait jadis trouvée dans ton lit, tu ne vivrais pas, il t'aurait donné cent fois la mort.

— Cela se peut, répondit-elle, mais son fils m'a donné plus que la vie. Voir Luigi, c'est un bonheur sans lequel je ne saurais vivre. Luigi m'a révélé le monde des sentiments. J'ai peut-être aperçu des figures plus belles encore que la sienne, mais aucune ne m'a autant charmée; j'ai peut-être entendu des voix... non, non, jamais de plus mélodieuses. Luigi m'aime, il sera mon mari.

— Jamais, dit Piombo. J'aimerais mieux te voir dans ton cercueil, Ginevra. Le vieux Corse se leva, se mit à parcourir à grands pas le salon et laissa échapper ces paroles après des pauses qui peignaient toute son agitation : — Vous croyez peut-être faire plier ma volonté? détrompez-vous : je ne veux pas qu'un Porta soit mon gendre. Telle est ma sentence. Qu'il ne soit plus question de ceci entre nous. Je suis Bartholoméo di Piombo, entendez-vous, Ginevra?

— Attachez-vous quelque sens mystérieux à ces paroles? demanda-t-elle froidement.

— Elles signifient que j'ai un poignard, et que je ne crains pas la justice des hommes. Nous autres Corses, nous allons nous expliquer avec Dieu.

— Eh! bien, dit la fille en se levant, je suis Ginevra di Piombo, et je déclare que dans six mois je serai la femme de Luigi Porta. — Vous êtes un tyran, mon père, ajouta-t-elle après une pause effrayante.

Bartholoméo serra ses poings et frappa sur le marbre de la cheminée : «Ah! nous sommes à Paris», dit-il en murmurant.

Il se tut, se croisa les bras, pencha la tête sur sa poitrine et ne prononça plus une seule parole pendant toute la soirée. Après avoir exprimé sa volonté, la jeune fille affecta un sang-froid incroyable, elle se mit au piano, chanta, joua des morceaux ravissants avec une grâce et

un sentiment qui annonçaient une parfaite liberté d'esprit, triomphant ainsi de son père dont le front ne paraissait pas s'adoucir. Le vieillard ressentit cruellement cette tacite injure, et recueillit en ce moment un des fruits amers de l'éducation qu'il avait donnée à sa fille. Le respect est une barrière qui protège autant un père et une mère que les enfants, en évitant à ceux-là des chagrins, à ceux-ci des remords. Le lendemain Ginevra, qui voulut sortir à l'heure où elle avait coutume de se rendre à l'atelier, trouva la porte de l'hôtel fermée pour elle; mais elle eut bientôt inventé un moyen d'instruire Luigi Porta des sévérités paternelles. Une femme de chambre qui ne savait pas lire fit parvenir au jeune officier la lettre que lui écrivit Ginevra. Pendant cinq jours les deux amants surent correspondre, grâce à ces ruses qu'on sait toujours machiner à vingt ans. Le père et la fille se parlèrent rarement. Tous deux gardaient au fond du cœur un principe de haine, ils souffraient, mais orgueilleusement et en silence. En reconnaissant combien étaient forts les liens d'amour qui les attachaient l'un à l'autre, ils essayaient de les briser, sans pouvoir y parvenir. Nulle pensée douce ne venait plus comme autrefois égayer les traits sévères de Bartholoméo quand il contemplait sa Ginevra. La jeune fille avait quelque chose de farouche en regardant son père, et le reproche siégeait sur son front d'innocence; elle se livrait bien à d'heureuses pensées, mais parfois des remords semblaient ternir ses yeux. Il n'était même pas difficile de deviner qu'elle ne pourrait jamais jouir tranquillement d'une félicité qui faisait le malheur de ses parents. Chez Bartholoméo comme chez sa fille, toutes les irrésolutions causées par la bonté native de leurs âmes devaient néanmoins échouer devant leur fierté, devant la rancune particulière aux Corses. Ils s'encourageaient l'un et l'autre dans leur colère et fermaient les yeux sur l'avenir. Peut-être aussi se flattaient-ils mutuellement que l'un céderait à l'autre.

Le jour de la naissance de Ginevra, sa mère, désespérée de cette désunion qui prenait un caractère grave, médita de réconcilier le père et la fille, grâce aux souvenirs de cet anniversaire. Ils étaient réunis tous trois dans la chambre de Bartholoméo. Ginevra devina l'intention de sa mère à l'hésitation peinte sur son visage et sourit tristement. En ce moment un domestique annonça deux notaires accompagnés de plusieurs témoins qui entrèrent. Bartholoméo regarda fixement ces hommes, dont les figures froidement compassées avaient quelque chose de blessant pour des âmes aussi passionnées que l'étaient celles des trois principaux acteurs de cette scène. Le vieillard se tourna vers sa fille d'un air inquiet, il vit sur son visage un sourire de triomphe qui lui fit soupçonner quelque catastrophe; mais il affecta de garder, à la manière des sauvages, une immobilité mensongère en regardant les deux notaires avec une sorte de curiosité calme. Les étrangers s'assirent après y avoir été invités par un geste du vieillard.

— Monsieur est sans doute monsieur le baron de Piombo, demanda le plus âgé des notaires.

Bartholoméo s'inclina. Le notaire fit un léger mouvement de tête, regarda la jeune fille avec la sournoise expression d'un garde du commerce qui surprend un débiteur; et il tira sa tabatière, l'ouvrit, y prit une pincée de tabac, se mit à la humer à petits coups en cherchant les premières phrases de son discours; puis en les prononçant, il fit des repos continuels (manœuvre oratoire que ce signe — représentera très-imparfaitement).

— Monsieur, dit-il, je suis monsieur Roguin, notaire de mademoiselle votre fille, et nous venons, — mon collègue et moi, — pour accomplir le vœu de la loi et — mettre un terme aux divisions qui — paraîtraient — s'être introduites — entre vous et mademoiselle votre fille, — au sujet — de — son — mariage avec monsieur Luigi Porta.

Cette phrase, assez pédantesquement débitée, parut probablement trop belle à maître Roguin pour qu'on pût la comprendre d'un seul coup, il s'arrêta en regardant Bartholoméo avec une expression particulière aux gens d'affaires et qui tient le milieu entre la servilité et la familiarité. Habitués à feindre beaucoup d'intérêt pour les personnes auxquelles ils parlent, les notaires finissent par faire contracter à leur figure une grimace qu'ils revêtent et quittent comme leur *pallium* officiel. Ce masque de bienveillance, dont le mécanisme est si facile à saisir, irrita tellement Bartholoméo qu'il lui fallut rappeler toute sa raison pour ne pas jeter monsieur Roguin par les fenêtres; une expression de colère se glissa dans ses rides, et en la voyant le notaire se dit en lui-même : — Je produis de l'effet.

— Mais, reprit-il d'une voix mielleuse, monsieur le baron, dans ces sortes d'occasions, notre ministère commence toujours par être essentiellement conciliateur. — Daignez donc avoir la bonté de m'entendre. — Il est évident que mademoiselle Ginevra Piombo — atteint aujourd'hui même — l'âge auquel il suffit de faire des actes respectueux pour qu'il soit passé outre à la célébration d'un mariage — malgré le défaut de consentement des parents. Or, — il est d'usage dans les familles — qui jouissent d'une certaine considération, — qui appartiennent à la société, — qui conservent quelque dignité, — auxquelles il importe enfin de ne pas donner au public le secret de leurs divisions, — et qui d'ailleurs ne veulent pas se nuire à elles-mêmes en frappant de réprobation l'avenir de deux jeunes époux (car — c'est se nuire à soi-même!) — il est d'usage, — dis-je, — parmi ces familles honorables — de ne pas laisser subsister des actes semblables, — qui restent, qui — sont des monuments d'une division qui — finit — par cesser. — Du moment, monsieur, où une jeune personne a recours aux actes respectueux, elle annonce une intention trop décidée

pour qu'un père et — une mère, ajouta-t-il en se tournant vers la baronne, puissent espérer de lui voir suivre leurs avis. — La résistance paternelle étant alors nulle — par ce fait — d'abord, — puis étant infirmée par la loi, il est constant que tout homme sage, après avoir fait une dernière remontrance à son enfant, lui donne la liberté de...

Monsieur Roguin s'arrêta en s'apercevant qu'il pouvait parler deux heures ainsi, sans obtenir de réponse, et il éprouva d'ailleurs une émotion particulière à l'aspect de l'homme qu'il essayait de convertir. Il s'était fait une révolution extraordinaire sur le visage de Bartholoméo : toutes ses rides contractées lui donnaient un air de cruauté indéfinissable, et il jetait sur le notaire un regard de tigre. La baronne demeurait muette et passive. Ginevra, calme et résolue, attendait, elle savait que la voix du notaire était plus puissante que la sienne, et alors elle semblait s'être décidée à garder le silence. Au moment où Roguin se tut, cette scène devint si effrayante que les témoins étrangers tremblèrent : jamais peut-être ils n'avaient été frappés par un semblable silence. Les notaires se regardèrent comme pour se consulter, se levèrent et allèrent ensemble à la croisée.

— As-tu jamais rencontré des clients fabriqués comme ceux-là? demanda Roguin à son confrère.

— Il n'y a rien à en tirer, répondit le plus jeune. A ta place, moi, je m'en tiendrais à la lecture de mon acte. Le vieux ne me paraît pas amusant, il est colère, et tu ne gagneras rien à vouloir *discuter* avec lui...

Monsieur Roguin lut un papier timbré contenant un procès-verbal rédigé à l'avance et demanda froidement à Bartholoméo quelle était sa réponse.

— Il y a donc en France des lois qui détruisent le pouvoir paternel? demanda le Corse.

— Monsieur... dit Roguin de sa voix mielleuse.

— Qui arrachent une fille à son père?

— Monsieur...

— Qui privent un vieillard de sa dernière consolation?

— Monsieur, votre fille ne vous appartient que...

— Qui le tuent?

— Monsieur, permettez?

Rien n'est plus affreux que le sang-froid et les raisonnements exacts d'un notaire au milieu des scènes passionnées où ils ont coutume d'intervenir. Les figures que Piombo voyait lui semblèrent échappées de l'enfer, sa rage froide et concentrée ne connut plus de bornes au moment où la voix calme et presque flûtée de son petit antagoniste prononça ce fatal : «*permettez?*» Il sauta sur un long poignard suspendu par un clou au-dessus de sa cheminée et s'élança sur sa fille. Le plus jeune des deux notaires et l'un des témoins se jetèrent entre lui et Ginevra; mais Bartholoméo renversa brutalement les deux conciliateurs en leur montrant une figure en feu et des yeux flamboyants qui paraissaient plus terribles que ne l'était la clarté du poignard. Quand Ginevra se vit en présence de son père, elle le regarda fixement d'un air de triomphe, s'avança lentement vers lui et s'agenouilla.

— Non! non! je ne saurais, dit-il en lançant si violemment son arme qu'elle alla s'enfoncer dans la boiserie.

— Eh! bien, grâce! grâce, dit-elle. Vous hésitez à me donner la mort, et vous me refusez la vie. O mon père, jamais je ne vous ai tant aimé, accordez-moi Luigi! Je vous demande votre consentement à genoux : une fille peut s'humilier devant son père; mon Luigi, ou je meurs.

L'irritation violente qui la suffoquait l'empêcha de continuer, elle ne trouvait plus de voix; ses efforts convulsifs disaient assez qu'elle était entre la vie et la mort. Bartholoméo repoussa durement sa fille.

— Fuis, dit-il. La Luigi Porta ne saurait être une Piombo. Je n'ai plus de fille! Je n'ai pas la force de te maudire; mais je t'abandonne, et tu n'a plus de père. Ma Ginevra Piombo est enterrée là, s'écria-t-il d'un son de

voix profond, en se pressant fortement le cœur. — Sors donc, malheureuse, ajouta-t-il après un moment de silence, sors, et ne reparais plus devant moi. Puis, il prit Ginevra par le bras, et la conduisit silencieusement hors de la maison.

— Luigi, s'écria Ginevra en entrant dans le modeste appartement où était l'officier, mon Luigi, nous n'avons d'autre fortune que notre amour.

— Nous sommes plus riches que tous les rois de la terre, répondit-il.

— Mon père et ma mère m'ont abandonnée, dit-elle avec une profonde mélancolie.

— Je t'aimerai pour eux.

— Nous serons donc bien heureux? s'écria-t-elle avec une gaieté qui eut quelque chose d'effrayant.

— Et toujours, répondit-il en la serrant sur son cœur.

Le lendemain du jour où Ginevra quitta la maison de son père, elle alla prier madame Servin de lui accorder un asile et sa protection jusqu'à l'époque fixée par la loi pour son mariage avec Luigi Porta. Là, commença pour elle l'apprentissage des chagrins que le monde sème autour de ceux qui ne suivent pas ses usages. Très-affligée du tort que l'aventure de Ginevra faisait à son mari, madame Servin reçut froidement la fugitive, et lui apprit par des paroles poliment circonspectes qu'elle ne devait pas compter sur son appui. Trop fière pour insister, mais étonnée d'un égoïsme auquel elle n'était pas habituée, la jeune Corse alla se loger dans l'hôtel garni le plus voisin de la maison où demeurait Luigi. Le fils des Porta vint passer toutes ses journées aux pieds de sa future; son jeune amour, la pureté de ses paroles, dissipaient les nuages que la réprobation paternelle amassait sur le front de la fille bannie, et il lui peignait l'avenir si beau qu'elle finissait par sourire, sans néanmoins oublier la rigueur de ses parents.

Un matin, la servante de l'hôtel remit à Ginevra plu-

sieurs malles qui contenaient des étoffes, du linge, et une foule de choses nécessaires à une jeune femme qui se met en ménage; elle reconnut dans cet envoi la prévoyante bonté d'une mère, car en visitant ces présents, elle trouva une bourse où la baronne avait mis la somme qui appartenait à sa fille, en y joignant le fruit de ses économies. L'argent était accompagné d'une lettre où la mère conjurait la fille d'abandonner son funeste projet de mariage, s'il en était encore temps; il lui avait fallu, disait-elle, des précautions inouïes pour faire parvenir ces faibles secours à Ginevra; elle la suppliait de ne pas l'accuser de dureté, si par la suite elle la laissait dans l'abandon, elle craignait de ne pouvoir plus l'assister, elle la bénissait, lui souhaitait de trouver le bonheur dans ce fatal mariage, si elle persistait, en lui assurant qu'elle ne pensait qu'à sa fille chérie. En cet endroit, des larmes avaient effacé plusieurs mots de la lettre.

— O ma mère! s'écria Ginevra tout attendrie. Elle éprouvait le besoin de se jeter à ses genoux, de la voir, et de respirer l'air bienfaisant de la maison paternelle; elle s'élançait déjà, quand Luigi entra; elle le regarda, et sa tendresse filiale s'évanouit, ses larmes se séchèrent, elle ne se sentit pas la force d'abandonner cet enfant si malheureux et si aimant. Être le seul espoir d'une noble créature, l'aimer et l'abandonner... ce sacrifice est une trahison dont sont incapables de jeunes âmes. Ginevra eut la générosité d'ensevelir sa douleur au fond de son âme.

Enfin, le jour du mariage arriva. Ginevra ne vit personne autour d'elle. Luigi avait profité du moment où elle s'habillait pour aller chercher les témoins nécessaires à la signature de leur acte de mariage. Ces témoins étaient de braves gens. L'un, ancien maréchal-des-logis de hussards, avait contracté, à l'armée, envers Luigi, de ces obligations qui ne s'effacent jamais du cœur d'un honnête homme; il s'était mis loueur de voitures et possédait

quelques fiacres. L'autre, entrepreneur de maçonnerie, était le propriétaire de la maison où les nouveaux époux devaient demeurer. Chacun d'eux se fit accompagner par un ami, puis tous quatre vinrent avec Luigi prendre la mariée. Peu accoutumés aux grimaces sociales, et ne voyant rien que de très-simple dans le service qu'ils rendaient à Luigi, ces gens s'étaient habillés proprement, mais sans luxe, et rien n'annonçait le joyeux cortége d'une noce. Ginevra, elle-même, se mit très-simplement afin de se conformer à sa fortune; néanmoins sa beauté avait quelque chose de si noble et de si imposant, qu'à son aspect la parole expira sur les lèvres des témoins qui se crurent obligés de lui adresser un compliment; ils la saluèrent avec respect, elle s'inclina; ils la regardèrent en silence et ne surent plus que l'admirer. Cette réserve jeta du froid entre eux. La joie ne peut éclater que parmi des gens qui se sentent égaux. Le hasard voulut donc que tout fût sombre et grave autour des deux fiancés, rien ne refléta leur félicité. L'église et la mairie n'étaient pas très-éloignées de l'hôtel. Les deux Corses, suivis des quatre témoins que leur imposait la loi, voulurent y aller à pied, dans une simplicité qui dépouilla de tout appareil cette grande scène de la vie sociale. Ils trouvèrent dans la cour de la mairie une foule d'équipages qui annonçaient nombreuse compagnie, ils montèrent et arrivèrent à une grande salle où les mariés, dont le bonheur était indiqué pour ce jour-là, attendaient assez impatiemment le maire du quartier. Ginevra s'assit près de Luigi au bout d'un grand banc, et leurs témoins restèrent debout, faute de siéges. Deux mariées pompeusement habillées de blanc, chargées de rubans, de dentelles, de perles, et couronnées de bouquets de fleurs d'oranger dont les boutons satinés tremblaient sous leur voile, étaient entourées de leurs familles joyeuses, et accompagnées de leurs mères, qu'elles regardaient d'un air à la fois satisfait et craintif; tous les yeux réfléchissaient leur bonheur, et chaque

figure semblait leur prodiguer des bénédictions. Les pères, les témoins, les frères, les sœurs allaient et venaient, comme un essaim se jouant dans un rayon de soleil qui va disparaître. Chacun semblait comprendre la valeur de ce moment fugitif où, dans la vie, le cœur se trouve entre deux espérances : les souhaits du passé, les promesses de l'avenir. A cet aspect, Ginevra sentit son cœur se gonfler, et pressa le bras de Luigi qui lui lança un regard. Une larme roula dans les yeux du jeune Corse, il ne comprit jamais mieux qu'alors tout ce que sa Ginevra lui sacrifiait. Cette larme précieuse fit oublier à la jeune fille l'abandon dans lequel elle se trouvait. L'amour versa des trésors de lumière entre les deux amants qui ne virent plus qu'eux au milieu de ce tumulte : ils étaient là, seuls, dans cette foule, tels qu'ils devaient être dans la vie. Leurs témoins, indifférents à la cérémonie, causaient tranquillement de leurs affaires.

— L'avoine est bien chère, disait le maréchal-des-logis au maçon.

— Elle n'est pas encore si renchérie que le plâtre, proportion gardée, répondit l'entrepreneur.

Et ils firent un tour dans la salle.

— Comme on perd du temps ici ! s'écria le maçon en remettant dans sa poche une grosse montre d'argent.

Luigi et Ginevra, serrés l'un contre l'autre, semblaient ne faire qu'une même personne. Certes, un poëte aurait admiré ces deux têtes unies par un même sentiment, également colorées, mélancoliques et silencieuses en présence de deux noces bourdonnant, devant quatre familles tumultueuses, étincelant de diamants, de fleurs, et dont la gaieté avait quelque chose de passager. Tout ce que ces groupes bruyants et splendides mettaient de joie en dehors, Luigi et Ginevra l'ensevelissaient au fond de leurs cœurs. D'un côté, le grossier fracas du plaisir; de l'autre, le délicat silence des âmes joyeuses : la terre et le ciel. Mais la tremblante Ginevra ne sut pas entièrement

dépouiller les faiblesses de la femme. Superstitieuse comme une Italienne, elle voulut voir un présage dans ce contraste, et garda au fond de son cœur un sentiment d'effroi, invincible autant que son amour. Tout à coup, un garçon de bureau à la livrée de la ville ouvrit une porte à deux battants, l'on fit silence, et sa voix retentit comme un glapissement en appelant monsieur Luigi da Porta et mademoiselle Ginevra di Piombo. Ce moment causa quelque embarras aux deux fiancés. La célébrité du nom de Piombo attira l'attention, les spectateurs cherchèrent une noce qui semblait devoir être somptueuse. Ginevra se leva, ses regards foudroyants d'orgueil imposèrent à toute la foule, elle donna le bras à Luigi, et marcha d'un pas ferme suivie de ses témoins. Un murmure d'étonnement qui alla croissant, un chuchotement général vint rappeler à Ginevra que le monde lui demandait compte de l'absence de ses parents : la malédiction paternelle semblait la poursuivre.

— Attendez les familles, dit le maire à l'employé qui lisait promptement les actes.

— Le père et la mère protestent, répondit flegmatiquement le secrétaire.

— Des deux côtés? reprit le maire.

— L'époux est orphelin.

— Où sont les témoins?

— Les voici, répondit encore le secrétaire en montrant les quatre hommes immobiles et muets qui, les bras croisés, ressemblaient à des statues.

— Mais, s'il y a protestation? dit le maire.

— Les actes respectueux ont été légalement faits, répliqua l'employé en se levant pour transmettre au fonctionnaire les pièces annexées à l'acte de mariage.

Ce débat bureaucratique eut quelque chose de flétrissant et contenait en peu de mots toute une histoire. La haine des Porta et des Piombo, de terribles passions furent inscrites sur une page de l'état-civil, comme sur la pierre

d'un tombeau sont gravées en quelques lignes les annales d'un peuple, et souvent même en un mot : Robespierre ou Napoléon. Ginevra tremblait. Semblable à la colombe qui, traversant les mers, n'avait que l'arche pour poser ses pieds, elle ne pouvait réfugier son regard que dans les yeux de Luigi, car tout était triste et froid autour d'elle. Le maire avait un air improbateur et sévère, et son commis regardait les deux époux avec une curiosité malveillante. Rien n'eut jamais moins l'air d'une fête. Comme toutes les choses de la vie humaine quand elles sont dépouillées de leurs accessoires, ce fut un fait simple en lui-même, immense par la pensée. Après quelques interrogations auxquelles les époux répondirent, après quelques paroles marmottées par le maire, et après l'apposition de leurs signatures sur le registre, Luigi et Ginevra furent unis. Les deux jeunes Corses, dont l'alliance offrait toute la poësie consacrée par le génie dans celle de Roméo et Juliette, traversèrent deux haies de parents joyeux auxquels ils n'appartenaient pas, et qui s'impatientaient presque du retard que leur causait ce mariage si triste en apparence. Quand la jeune fille se trouva dans la cour de la mairie et sous le ciel, un soupir s'échappa de son sein.

— Oh ! toute une vie de soins et d'amour suffira-t-elle pour reconnaître le courage et la tendresse de ma Ginevra ? lui dit Luigi.

A ces mots accompagnés par des larmes de bonheur, la mariée oublia toutes ses souffrances; car elle avait souffert de se présenter devant le monde, en réclamant un bonheur que sa famille refusait de sanctionner.

— Pourquoi les hommes se mettent-ils donc entre nous? dit-elle avec une naïveté de sentiment qui ravit Luigi.

Le plaisir rendit les deux époux plus légers. Ils ne virent ni ciel, ni terre, ni maisons, et volèrent comme avec des ailes vers l'église. Enfin, ils arrivèrent à une petite chapelle obscure et devant un autel sans pompe où un vieux prêtre

célébra leur union. Là, comme à la mairie, ils furent entourés par les deux noces qui les persécutaient de leur éclat. L'église, pleine d'amis et de parents, retentissait du bruit que faisaient les carrosses, les bedeaux, les suisses, les prêtres. Des autels brillaient de tout le luxe ecclésiastique, les couronnes de fleurs d'oranger qui paraient les statues de la Vierge semblaient être neuves. On ne voyait que fleurs, que parfums, que cierges étincelants, que

coussins de velours brodés d'or. Dieu paraissait être complice de cette joie d'un jour. Quand il fallut tenir au-dessus des têtes de Luigi et de Ginevra ce symbole d'union éternelle, ce joug de satin blanc, doux, brillant, léger pour les uns, et de plomb pour le plus grand nombre, le prêtre chercha, mais en vain, les jeunes garçons qui remplissent ce joyeux office : deux des témoins les remplacèrent. L'ecclésiastique fit à la hâte une instruction aux époux sur les périls de la vie, sur les devoirs qu'ils enseigneraient un jour à leurs enfants; et, à ce sujet, il glissa un reproche indirect sur l'absence des parents de Ginevra;

puis, après les avoir unis devant Dieu, comme le maire les avait unis devant la Loi, il acheva sa messe et les quitta.

— Dieu les bénisse! dit Vergniaud au maçon sous le porche de l'église. Jamais deux créatures ne furent mieux faites l'une pour l'autre. Les parents de cette fille-là sont des infirmes. Je ne connais pas de soldat plus brave que le colonel Louis! Si tout le monde s'était comporté comme lui, *l'autre* y serait encore.

La bénédiction du soldat, la seule qui, dans ce jour, leur eût été donnée, répandit comme un baume sur le cœur de Ginevra.

Ils se séparèrent en se serrant la main, et Luigi remercia cordialement son propriétaire.

— Adieu, mon brave, dit Luigi au maréchal, je te remercie.

— Tout à votre service, mon colonel. Ame, individu, chevaux et voitures, chez moi tout est à vous.

— Comme il t'aime! dit Ginevra.

Luigi entraîna vivement sa mariée à la maison qu'ils devaient habiter, ils atteignirent bientôt leur modeste appartement; et, là, quand la porte fut refermée, Luigi prit sa femme dans ses bras en s'écriant : — O ma Ginevra! car maintenant tu es à moi, ici est la véritable fête. Ici, reprit-il, tout nous sourira.

Ils parcoururent ensemble les trois chambres qui composaient leur logement. La pièce d'entrée servait de salon et de salle à manger. A droite se trouvait une chambre à coucher, à gauche un grand cabinet que Luigi avait fait arranger pour sa chère femme et où elle trouva les chevalets, la boîte à couleurs, les plâtres, les modèles, les mannequins, les tableaux, les porte-feuilles, enfin tout le mobilier de l'artiste.

— Je travaillerai donc là, dit-elle avec une expression enfantine. Elle regarda longtemps la tenture, les meubles, et toujours elle se retournait vers Luigi pour le remercier,

car il y avait une sorte de magnificence dans ce petit réduit : une bibliothèque contenait les livres favoris de Ginevra, au fond était un piano. Elle s'assit sur un divan, attira Luigi près d'elle, et lui serrant la main : — Tu as bon goût, dit-elle d'une voix caressante.

— Tes paroles me font bien heureux, dit-il.

— Mais voyons donc tout, demanda Ginevra, à qui Luigi avait fait un mystère des ornements de cette retraite.

Ils allèrent alors vers une chambre nuptiale, fraîche et blanche comme une vierge.

— Oh! sortons, dit Luigi en riant.

— Mais je veux tout voir. Et l'impérieuse Ginevra visita l'ameublement avec le soin curieux d'un antiquaire examinant une médaille, elle toucha les soieries et passa tout en revue avec le contentement naïf d'une jeune mariée qui déploie les richesses de sa corbeille. Nous commençons par nous ruiner, dit-elle d'un air moitié joyeux, moitié chagrin.

— C'est vrai! tout l'arriéré de ma solde est là, répondit Luigi. Je l'ai vendu à un brave homme nommé Gigonnet.

— Pourquoi? reprit-elle d'un ton de reproche où perçait une satisfaction secrète. Crois-tu que je serais moins heureuse sous un toit? Mais, reprit-elle, tout cela est bien joli, et c'est à nous. Luigi la contemplait avec tant d'enthousiasme qu'elle baissa les yeux et lui dit : — Allons voir le reste.

Au-dessus de ces trois chambres, sous les toits, il y avait un cabinet pour Luigi, une cuisine et une chambre de domestique. Ginevra fut satisfaite de son petit domaine, quoique la vue s'y trouvât bornée par le large mur d'une maison voisine, et que la cour d'où venait le jour fût sombre. Mais les deux amants avaient le cœur si joyeux, mais l'espérance leur embellissait si bien l'avenir, qu'ils ne voulurent apercevoir que de charmantes images dans leur

mystérieux asile. Ils étaient au fond de cette vaste maison et perdus dans l'immensité de Paris comme deux perles dans leur nacre, au sein des profondes mers : pour tout autre c'eût été une prison, pour eux ce fut un paradis. Les premiers jours de leur union appartinrent à l'amour. Il leur fut trop difficile de se vouer tout à coup au travail, et ils ne surent pas résister au charme de leur propre passion. Luigi restait des heures entières couché aux pieds de sa femme, admirant la couleur de ses cheveux, la coupe de son front, le ravissant encadrement de ses yeux, la pureté, la blancheur des deux arcs sous lesquels ils glissaient lentement en exprimant le bonheur d'un amour satisfait. Ginevra caressait la chevelure de son Luigi sans se lasser de contempler, suivant une de ses expressions, la *beltà folgorante* de ce jeune homme, la finesse de ses traits; toujours séduite par la noblesse de ses manières, comme elle le séduisait toujours par la grâce des siennes. Ils jouaient comme des enfants avec des riens, ces riens les ramenaient toujours à leur passion, et ils ne cessaient leurs jeux que pour tomber dans la rêverie du *far niente*. Un air chanté par Ginevra leur reproduisait encore les nuances délicieuses de leur amour. Puis, unissant leurs pas comme ils avaient uni leurs âmes, ils parcouraient les campagnes en y retrouvant leur amour partout, dans les fleurs, sur les cieux, au sein des teintes ardentes du soleil couchant; ils le lisaient jusque sur les nuées capricieuses qui se combattaient dans les airs. Une journée ne ressemblait jamais à la précédente, leur amour allait croissant parce qu'il était vrai. Ils s'étaient éprouvés en peu de jours, et avaient instinctivement reconnu que leurs âmes étaient de celles dont les richesses inépuisables semblent toujours promettre de nouvelles jouissances pour l'avenir. C'était l'amour dans toute sa naïveté, avec ses interminables causeries, ses phrases inachevées, ses longs silences, son repos oriental et sa fougue. Luigi et Ginevra avaient tout compris de l'amour. L'amour n'est-il pas comme la mer qui,

vue superficiellement ou à la hâte, est accusée de monotonie par les âmes vulgaires, tandis que certains êtres privilégiés peuvent passer leur vie à l'admirer en y trouvant sans cesse de changeants phénomènes qui les ravissent?

Cependant, un jour, la prévoyance vint tirer les jeunes époux de leur Eden, il était devenu nécessaire de travailler pour vivre. Ginevra, qui possédait un talent particulier pour imiter les vieux tableaux, se mit à faire des copies et se forma une clientèle parmi les brocanteurs. De son côté, Luigi chercha très-activement de l'occupation; mais il était fort difficile à un jeune officier, dont tous les talents se bornaient à bien connaître la stratégie, de trouver de l'emploi à Paris. Enfin, un jour que, lassé de ses vains efforts, il avait le désespoir dans l'âme en voyant que le fardeau de leur existence tombait tout entier sur Ginevra, il songea à tirer parti de son écriture, qui était fort belle. Avec une constance dont l'exemple lui était donné par sa femme, il alla solliciter les avoués, les notaires, les avocats de Paris. La franchise de ses manières, sa situation intéressèrent vivement en sa faveur, et il obtint assez d'expéditions pour être obligé de se faire aider par des jeunes gens. Insensiblement il entreprit les écritures en grand. Le produit de ce bureau, le prix des tableaux de Ginevra, finirent par mettre le jeune ménage dans une aisance qui le rendit fier, car elle provenait de son industrie. Ce fut pour eux le plus beau moment de leur vie. Les journées s'écoulaient rapidement entre les occupations et les joies de l'amour. Le soir, après avoir bien travaillé, ils se retrouvaient avec bonheur dans la cellule de Ginevra. La musique les consolait de leurs fatigues. Jamais une expression de mélancolie ne vint obscurcir les traits de la jeune femme, et jamais elle ne se permit une plainte. Elle savait toujours apparaître à son Luigi le sourire sur les lèvres et les yeux rayonnants. Tous deux caressaient une pensée dominante qui leur eût fait trouver du plaisir aux travaux

les plus rudes : Ginevra se disait qu'elle travaillait pour Luigi, et Luigi pour Ginevra. Parfois, en l'absence de son mari, la jeune femme songeait au bonheur parfait qu'elle aurait eu si cette vie d'amour s'était écoulée en présence de son père et de sa mère, elle tombait alors dans une mélancolie profonde en éprouvant la puissance des remords; de sombres tableaux passaient comme des ombres dans son imagination : elle voyait son vieux père seul ou sa mère pleurant le soir et dérobant ses larmes à l'inexorable Piombo; ces deux têtes blanches et graves se dressaient soudain devant elle, il lui semblait qu'elle ne devait plus les contempler qu'à la lueur fantastique du souvenir. Cette idée la poursuivait comme un pressentiment. Elle célébra l'anniversaire de son mariage en donnant à son mari un portrait qu'il avait souvent désiré, celui de sa Ginevra. Jamais la jeune artiste n'avait rien composé de si remarquable. A part une ressemblance parfaite, l'éclat de sa beauté, la pureté de ses sentiments, le bonheur de l'amour, y étaient rendus avec une sorte de magie. Le chef-d'œuvre fut inauguré. Ils passèrent encore une autre année au sein de l'aisance. L'histoire de leur vie peut se faire alors en trois mots : *Ils étaient heureux.* Il ne leur arriva donc aucun événement qui mérite d'être rapporté.

Au commencement de l'hiver de l'année 1819, les marchands de tableaux conseillèrent à Ginevra de leur donner autre chose que des copies, car ils ne pouvaient plus les vendre avantageusement par suite de la concurrence. Madame Porta reconnut le tort qu'elle avait eu de ne pas s'exercer à peindre des tableaux de genre qui lui auraient acquis un nom, elle entreprit de faire des portraits; mais elle eut à lutter contre une foule d'artistes encore moins riches qu'elle ne l'était. Cependant, comme Luigi et Ginevra avaient amassé quelque argent, ils ne désespérèrent pas de l'avenir. A la fin de l'hiver de cette même année, Luigi travailla sans relâche. Lui aussi luttait contre

des concurrents : le prix des écritures avait tellement baissé, qu'il ne pouvait plus employer personne, et se trouvait dans la nécessité de consacrer plus de temps qu'autrefois à son labeur pour en retirer la même somme. Sa femme avait fini plusieurs tableaux qui n'étaient pas sans mérite; mais les marchands achetaient à peine ceux des artistes en réputation. Ginevra les offrit à vil prix sans pouvoir les vendre. La situation de ce ménage eut quelque chose d'épouvantable; les âmes des deux époux nageaient dans le bonheur, l'amour les accablait de ses trésors, la pauvreté se levait comme un squelette au milieu de cette moisson du plaisir, et ils se cachaient l'un à l'autre leurs inquiétudes. Au moment où Ginevra se sentait près de pleurer en voyant son Luigi souffrant, elle le comblait de caresses. De même Luigi gardait un noir chagrin au fond de son cœur en exprimant à Ginevra le plus tendre amour. Ils cherchaient une compensation à leurs maux dans l'exaltation de leurs sentiments, et leurs paroles, leurs joies, leurs jeux s'empreignaient d'une espèce de frénésie. Ils avaient peur de l'avenir. Quel est le sentiment dont la force puisse se comparer à celle d'une passion qui doit cesser le lendemain, tuée par la mort ou par la nécessité? Quand ils se parlaient de leur indigence, ils éprouvaient le besoin de se tromper l'un et l'autre, et saisissaient avec une égale ardeur le plus léger espoir. Une nuit, Ginevra chercha vainement Luigi auprès d'elle, et se leva tout effrayée. Une faible lueur reflétée par le mur noir de la petite cour lui fit deviner que son mari travaillait pendant la nuit. Luigi attendait que sa femme fût endormie avant de monter à son cabinet. Quatre heures sonnèrent, Ginevra se recoucha, feignit de dormir, Luigi revint accablé de fatigue et de sommeil, et Ginevra regarda douloureusement cette belle figure sur laquelle les travaux et les soucis imprimaient déjà quelques rides.

— C'est pour moi qu'il passe ses nuits à écrire, dit-elle en pleurant.

Une pensée sécha ses larmes. Elle songeait à imiter Luigi. Le jour même, elle alla chez un riche marchand d'estampes, et à l'aide d'une lettre de recommandation qu'elle se fit donner pour le négociant par Élie Magus, un de ses marchands de tableaux, elle obtint une entreprise de coloriages. Le jour, elle peignait et s'occupait des soins du ménage; puis quand la nuit arrivait, elle coloriait des gravures. Ces deux êtres épris d'amour n'entrèrent alors au lit nuptial que pour en sortir. Tous deux ils feignaient de dormir, et par dévouement se quittaient aussitôt que l'un avait trompé l'autre. Une nuit, Luigi succombant à l'espèce de fièvre causée par un travail sous le poids duquel il commençait à plier, ouvrit la lucarne de son cabinet pour respirer l'air pur du matin et secouer ses douleurs, quand en abaissant ses regards il aperçut la lueur projetée sur le mur par la lampe de Ginevra, le malheureux devina tout, il descendit, marcha doucement et surprit sa femme au milieu de son atelier enluminant des gravures.

— Oh! Ginevra! s'écria-t-il.

Elle fit un saut convulsif sur sa chaise et rougit.

— Pouvais-je dormir tandis que tu t'épuisais de fatigue? dit-elle.

— Mais c'est à moi seul qu'appartient le droit de travailler ainsi.

— Puis-je rester oisive, répondit la jeune femme dont les yeux se mouillèrent de larmes, quand je sais que chaque morceau de pain nous coûte presque une goutte de ton sang? Je mourrais si je ne joignais pas mes efforts aux tiens. Tout ne doit-il pas être commun entre nous, plaisirs et peines?

— Elle a froid, s'écria Luigi avec désespoir. Ferme donc mieux ton châle sur ta poitrine, ma Ginevra, la nuit est humide et fraîche.

Ils vinrent devant la fenêtre, la jeune femme appuya sa tête sur le sein de son bien-aimé qui la tenait par la taille,

et tous deux ensevelis dans un silence profond, regardèrent le ciel que l'aube éclairait lentement. Des nuages d'une teinte grise se succédèrent rapidement, et l'orient devint de plus en plus lumineux.

— Vois-tu, dit Ginevra, c'est un présage : nous serons heureux.

— Oui, au ciel, répondit Luigi avec un sourire amer. O Ginevra ! toi qui méritais tous les trésors de la terre...

— J'ai ton cœur, dit-elle avec un accent de joie.

— Ah! je ne me plains pas, reprit-il en la serrant fortement contre lui. Et il couvrit de baisers ce visage délicat qui commençait à perdre la fraîcheur de la jeunesse, mais dont l'expression était si tendre et si douce, qu'il ne pouvait jamais le voir sans être consolé.

— Quel silence! dit Ginevra. Mon ami, je trouve un grand plaisir à veiller. La majesté de la nuit est vraiment contagieuse, elle impose, elle inspire; il y a je ne sais quelle puissance dans cette idée : tout dort et je veille.

— Oh! ma Ginevra, ce n'est pas d'aujourd'hui que je sens combien ton âme est délicatement gracieuse! Mais voici l'aurore, viens dormir.

— Oui, répondit-elle, si je ne dors pas seule. J'ai bien souffert la nuit où je me suis aperçue que mon Luigi veillait sans moi!

Le courage avec lequel ces deux jeunes gens combattaient le malheur reçut pendant quelque temps sa récompense; mais l'événement qui met presque toujours le comble à la félicité des ménages devait leur être funeste : Ginevra eut un fils qui, pour se servir d'une expression populaire, fut *beau comme le jour.* Le sentiment de la maternité doubla les forces de la jeune femme. Luigi emprunta pour subvenir aux dépenses des couches de Ginevra. Dans les premiers moments, elle ne sentit donc pas tout le malaise de sa situation, et les deux époux se

livrèrent au bonheur d'élever un enfant. Ce fut leur dernière félicité. Comme deux nageurs qui unissent leurs efforts pour rompre un courant, les deux Corses luttèrent d'abord courageusement; mais parfois ils s'abandonnaient à une apathie semblable à ces sommeils qui précèdent la mort, et bientôt ils se virent obligés de vendre leurs bijoux. La Pauvreté se montra tout à coup, non pas hideuse, mais vêtue simplement, et presque douce à supporter; sa voix n'avait rien d'effrayant, elle ne traînait après elle ni désespoir, ni spectres, ni haillons; mais elle faisait perdre le souvenir et les habitudes de l'aisance; elle usait les ressorts de l'orgueil. Puis, vint la Misère dans toute son horreur, insouciante de ses guenilles et foulant aux pieds tous les sentiments humains. Sept ou huit mois après la naissance du petit Bartholoméo, l'on aurait eu de la peine à reconnaître dans la mère qui allaitait cet enfant malingre l'original de l'admirable portrait, le seul ornement d'une chambre nue. Sans feu par un rude hiver, Ginevra vit les gracieux contours de sa figure se détruire lentement, ses joues devenir blanches comme de la porcelaine, et ses yeux pâlir comme si les sources de la vie tarissaient en elle. En voyant son enfant amaigri, décoloré, elle ne souffrait que de cette jeune misère, et Luigi n'avait plus le courage de sourire à son fils.

— J'ai couru tout Paris, disait-il d'une voix sourde, je n'y connais personne, et comment oser demander à des indifférents? Vergniaud, le nourrisseur, mon vieil Égyptien, est impliqué dans une conspiration, il a été mis en prison, et d'ailleurs, il m'a prêté tout ce dont il pouvait disposer. Quant à notre propriétaire, il ne nous a rien demandé depuis un an.

— Mais nous n'avons besoin de rien, répondit doucement Ginevra en affectant un air calme.

— Chaque jour qui arrive amène une difficulté de plus, reprit Luigi avec terreur.

Luigi prit tous les tableaux de Ginevra, le portrait,

plusieurs meubles desquels le ménage pouvait encore se passer, il vendit tout à vil prix, et la somme qu'il en obtint prolongea l'agonie du ménage pendant quelques moments. Dans ces jours de malheur, Ginevra montra la sublimité de son caractère et l'étendue de sa résignation, elle supporta stoïquement les atteintes de la douleur; son âme énergique la soutenait contre tous les maux, elle travaillait d'une main défaillante auprès de son fils mourant, expédiait les soins du ménage avec une activité miraculeuse, et suffisait à tout. Elle était même heureuse quand elle voyait sur les lèvres de Luigi un sourire d'étonnement à l'aspect de la propreté qu'elle faisait régner dans l'unique chambre où ils s'étaient réfugiés.

— Mon ami, je t'ai gardé ce morceau de pain, lui dit-elle un soir qu'il rentrait fatigué.

— Et toi?

— Moi, j'ai dîné, cher Luigi, je n'ai besoin de rien.

Et la douce expression de son visage le pressait encore plus que sa parole d'accepter une nourriture de laquelle elle se privait, Luigi l'embrassa par un de ces baisers de désespoir qui se donnaient en 1793 entre amis à l'heure où ils montaient ensemble à l'échafaud. En ces moments suprêmes, deux êtres se voient cœur à cœur. Aussi, le malheureux Luigi comprenant tout à coup que sa femme était à jeun, partagea-t-il la fièvre qui la dévorait, il frissonna, sortit en prétextant une affaire pressante, car il aurait mieux aimé prendre le poison le plus subtil, plutôt que d'éviter la mort en mangeant le dernier morceau de pain qui se trouvait chez lui. Il se mit à errer dans Paris au milieu des voitures les plus brillantes, au sein de ce luxe insultant qui éclate partout; il passa promptement devant les boutiques des changeurs où l'or étincelle; enfin, il résolut de se vendre, de s'offrir comme remplaçant pour le service militaire en espérant que ce sacrifice sauverait Ginevra, et que, pendant son absence, elle pourrait

rentrer en grâce auprès de Bartholoméo. Il alla donc trouver un de ces hommes qui font la traite des blancs, et il éprouva une sorte de bonheur à reconnaître en lui un ancien officier de la Garde impériale.

— Il y a deux jours que je n'ai mangé, lui dit-il d'une voix lente et faible, ma femme meurt de faim, et ne m'adresse pas une plainte, elle expirerait en souriant, je crois. De grâce, mon camarade, ajouta-t-il avec un sourire amer, achète-moi d'avance, je suis robuste, je ne suis plus au service, et je...

L'officier donna une somme à Luigi en à-compte sur celle qu'il s'engageait à lui procurer. L'infortuné poussa un rire convulsif quand il tint une poignée de pièces d'or, il courut de toute sa force vers sa maison, haletant, et criant parfois : — O ma Ginevra! Ginevra! Il commençait à faire nuit quand il arriva chez lui. Il entra tout doucement, craignant de donner une trop forte émotion à sa femme, qu'il avait laissée faible. Les derniers rayons du soleil pénétrant par la lucarne venaient mourir sur le visage de Ginevra qui dormait assise sur une chaise en tenant son enfant sur son sein.

— Réveille-toi, mon âme, dit-il sans s'apercevoir de la pose de son enfant qui dans ce moment conservait un éclat surnaturel.

En entendant cette voix, la pauvre mère ouvrit les yeux, rencontra le regard de Luigi, et sourit; mais Luigi jeta un cri d'épouvante : à peine reconnut-il sa femme quasi folle à qui, par un geste d'une sauvage énergie, il montra l'or.

Ginevra se mit à rire machinalement, et tout à coup elle s'écria d'une voix affreuse : — Louis! l'enfant est froid. Elle regarda son fils et s'évanouit, car le petit Barthélemy était mort. Luigi prit sa femme dans ses bras sans lui ôter l'enfant qu'elle serrait avec une force incompréhensible; et après l'avoir posée sur le lit, il sortit pour appeler au secours.

— O mon Dieu! dit-il à son propriétaire qu'il rencontra sur l'escalier, j'ai de l'or, et mon enfant est mort de faim, sa mère se meurt, aidez-nous!

Il revint comme un désespéré vers sa femme, et laissa l'honnête maçon occupé, ainsi que plusieurs voisins, de rassembler tout ce qui pouvait soulager une misère inconnue jusqu'alors, tant les deux Corses l'avaient soigneusement cachée par un sentiment d'orgueil. Luigi avait jeté son or sur le plancher, et s'était agenouillé au chevet du lit où gisait sa femme.

— Mon père! prenez soin de mon fils qui porte votre nom, s'écriait Ginevra dans son délire.

— O mon ange! calme-toi, lui disait Luigi en l'embrassant, de beaux jours nous attendent.

Cette voix et cette caresse lui rendirent quelque tranquillité.

— O mon Louis! reprit-elle en le regardant avec une attention extraordinaire, écoute-moi bien. Je sens que je meurs. Ma mort est naturelle, je souffrais trop, et puis un bonheur aussi grand que le mien devait se payer. Oui, mon Luigi, console-toi. J'ai été si heureuse, que si je recommençais à vivre, j'accepterais encore notre destinée. Je suis une mauvaise mère : je te regrette encore plus que je ne regrette mon enfant. — Mon enfant, ajouta-t-elle d'un son de voix profond. Deux larmes se détachèrent de ses yeux mourants, et soudain elle pressa le cadavre qu'elle n'avait pu réchauffer. — Donne ma chevelure à mon père, en souvenir de sa Ginevra, reprit-elle. Dis-lui bien que je ne l'ai jamais accusé... Sa tête tomba sur le bras de son époux.

— Non, tu ne peux pas mourir, s'écria Luigi, le médecin va venir. Nous avons du pain. Ton père va te recevoir en grâce. La prospérité s'est levée pour nous. Reste avec nous, ange de beauté!

Mais ce cœur fidèle et plein d'amour devenait froid, Ginevra tournait instinctivement les yeux vers celui qu'elle

adorait, quoiqu'elle ne fût plus sensible à rien : des images confuses s'offraient à son esprit, près de perdre tout souvenir de la terre. Elle savait que Luigi était là, car elle serrait toujours plus fortement sa main glacée, et semblait vouloir se retenir au-dessus d'un précipice où elle croyait tomber.

— Mon ami, dit-elle enfin, tu as froid, je vais te réchauffer.

Elle voulut mettre la main de son mari sur son cœur, mais elle expira. Deux médecins, un prêtre, des voisins entrèrent en ce moment en apportant tout ce qui était nécessaire pour sauver les deux époux et calmer leur désespoir. Ces étrangers firent beaucoup de bruit d'abord; mais quand ils furent entrés, un affreux silence régna dans cette chambre.

Pendant que cette scène avait lieu, Bartholoméo et sa femme étaient assis dans leurs fauteuils antiques, chacun à un coin de la vaste cheminée dont l'ardent brasier réchauffait à peine l'immense salon de leur hôtel. La pendule marquait minuit. Depuis longtemps le vieux couple avait perdu le sommeil. En ce moment, ils étaient silencieux comme deux vieillards tombés en enfance et qui regardent tout sans rien voir. Leur salon désert, mais plein de souvenirs pour eux, était faiblement éclairé par une seule lampe près de mourir. Sans les flammes pétillantes du foyer, ils eussent été dans une obscurité complète. Un de leurs amis venait de les quitter, et la chaise sur laquelle il s'était assis pendant sa visite se trouvait entre les deux Corses. Piombo avait déjà jeté plus d'un regard sur cette chaise, et ces regards pleins d'idées se succédaient comme des remords, car la chaise vide était celle de Ginevra. Elisa Piombo épiait les expressions qui passaient sur la blanche figure de son mari. Quoiqu'elle fût habituée à deviner les sentiments du Corse, d'après les changeantes révolutions de ses traits, ils étaient tour à tour si menaçants et si mélancoliques,

qu'elle ne pouvait plus lire dans cette âme incompréhensible.

Bartholoméo succombait-il sous les puissants souvenirs que réveillait cette chaise? était-il choqué de voir qu'elle venait de servir pour la première fois à un étranger depuis le départ de sa fille? l'heure de sa clémence, cette heure si vainement attendue jusqu'alors, avait-elle sonné?

Ces réflexions agitèrent successivement le cœur d'Élisa Piombo. Pendant un instant la physionomie de son mari devint si terrible, qu'elle trembla d'avoir osé employer une ruse si simple pour faire naître l'occasion de parler de Ginevra. En ce moment, la bise chassa si violemment les flocons de neige sur les persiennes, que les deux vieillards purent en entendre le léger bruissement. La mère de Ginevra baissa la tête pour dérober ses larmes à son mari. Tout à coup un soupir sortit de la poitrine du vieillard, sa femme le regarda, il était abattu; elle hasarda pour la seconde fois, depuis trois ans, à lui parler de sa fille.

— Si Ginevra avait froid, s'écria-t-elle doucement. Piombo tressaillit. — Elle a peut-être faim, dit-elle en continuant. Le Corse laissa échapper une larme. — Elle a un enfant, et ne peut pas le nourrir, son lait s'est tari, reprit vivement la mère avec l'accent du désespoir.

— Qu'elle vienne! qu'elle vienne, s'écria Piombo. O mon enfant chéri! tu m'as vaincu.

La mère se leva comme pour aller chercher sa fille. En ce moment, la porte s'ouvrit avec fracas, et un homme dont le visage n'avait plus rien d'humain surgit tout à coup devant eux.

— *Morte!* Nos deux familles devaient s'exterminer l'une par l'autre, car voilà tout ce qui reste d'elle, dit-il en posant sur une table la longue chevelure noire de Ginevra.

Les deux vieillards frissonnèrent comme s'ils eussent

reçu une commotion de la foudre, et ne virent plus Luigi.

— Il nous épargne un coup de feu, car il est mort, s'écria lentement Bartholoméo en regardant à terre.

Paris, janvier 1830.

UNE DOUBLE FAMILLE*

---

*A Madame la Comtesse Louise de Türbeim**

Comme une marque du souvenir et de l'affectueux respect de son humble serviteur.

De Balzac.

UNE DOUBLE FAMILLE.

La rue du Tourniquet-Saint-Jean*, naguère une des rues les plus tortueuses et les plus obscures du vieux quartier qui entoure l'Hôtel-de-Ville, serpentait le long des petits jardins de la Préfecture de Paris et venait aboutir dans la rue du Martroi, précisément à l'angle d'un vieux mur maintenant abattu. En cet endroit se voyait le tourniquet auquel cette rue a dû son nom, et qui ne fut détruit qu'en 1823, lorsque la ville de Paris fit construire, sur l'emplacement d'un jardinet dépendant de l'Hôtel-de-Ville, une salle de bal pour la fête donnée au duc d'Angoulême à son retour d'Espagne. La partie la plus large de la rue du Tourniquet était à son débouché dans la rue de la Tixeranderie*, où elle n'avait que cinq

pieds de largeur. Aussi, par les temps pluvieux, des eaux noirâtres baignaient-elles promptement le pied des vieilles maisons qui bordaient cette rue, en entraînant les ordures déposées par chaque ménage au coin des bornes. Les tombereaux ne pouvant point passer par là, les habitants comptaient sur les orages pour nettoyer leur rue toujours boueuse; et comment aurait-elle été propre? lorsqu'en été le soleil darde en aplomb ses rayons sur Paris, une nappe d'or, aussi tranchante que la lame d'un sabre, illuminait momentanément les ténèbres de cette rue sans pouvoir sécher l'humidité permanente qui régnait depuis le rez-de-chaussée jusqu'au premier étage de ces maisons noires et silencieuses. Les habitants, qui au mois de juin allumaient leurs lampes à cinq heures du soir, ne les éteignaient jamais en hiver. Encore aujourd'hui, si quelque courageux piéton veut aller du Marais sur les quais, en prenant, au bout de la rue du Chaume, les rues de l'Homme-Armé, des Billettes et des Deux-Portes qui mènent à celle du Tourniquet-Saint-Jean, il croira n'avoir marché que sous des caves. Presque toutes les rues de l'ancien Paris, dont les chroniques ont tant vanté la splendeur, ressemblaient à ce dédale humide et sombre où les antiquaires peuvent encore admirer quelques singularités historiques. Ainsi, quand la maison qui occupait le coin formé par les rues du Tourniquet et de la Tixeranderie subsistait, les observateurs y remarquaient les vestiges de deux gros anneaux de fer scellés dans le mur, un reste de ces chaînes que le quartenier faisait jadis tendre tous les soirs pour la sûreté publique. Cette maison, remarquable par son antiquité, avait été bâtie avec des précautions qui attestaient l'insalubrité de ces anciens logis, car pour assainir le rez-de-chaussée, on avait élevé les berceaux de la cave à deux pieds environ au-dessus du sol, ce qui obligeait à monter trois marches pour entrer dans la maison. Le chambranle de la porte bâtarde décrivait un cintre plein, dont la clef était ornée d'une tête de femme et d'arabesques rongées

par le temps. Trois fenêtres, dont les appuis se trouvaient à hauteur d'homme, appartenaient à un petit appartement situé dans la partie de ce rez-de-chaussée qui donnait sur la rue du Tourniquet d'où il tirait son jour. Ces croisées dégradées étaient défendues par de gros barreaux en fer très-espacés et finissant par une saillie ronde semblable à celle qui termine les grilles des boulangers. Si pendant la journée quelque passant curieux jetait les yeux sur les deux chambres dont se composait cet appartement, il lui était impossible d'y rien voir, car pour découvrir dans la seconde chambre deux lits en serge verte réunis sous la boiserie d'une vieille alcôve, il fallait le soleil du mois de juillet; mais le soir, vers les trois heures, une fois la chandelle allumée, on pouvait apercevoir, à travers la fenêtre de la première pièce, une vieille femme assise sur une escabelle au coin d'une cheminée où elle attisait un réchaud sur lequel mijotait un de ces ragoûts semblables à ceux que savent faire les portières. Quelques rares ustensiles de cuisine ou de ménage accrochés au fond de cette salle se dessinaient dans le clair-obscur. A cette heure, une vieille table, posée sur une X, mais dénuée de linge, était garnie de quelques couverts d'étain et du plat cuisiné par la vieille. Trois méchantes chaises meublaient cette pièce, qui servait à la fois de cuisine et de salle à manger. Au-dessus de la cheminée s'élevaient un fragment de miroir, un briquet, trois verres, des allumettes et un grand pot blanc tout ébréché. Le carreau de la chambre, les ustensiles, la cheminée, tout plaisait néanmoins par l'esprit d'ordre et d'économie que respirait cet asile sombre et froid. Le visage pâle et ridé de la vieille femme était en harmonie avec l'obscurité de la rue et la rouille de la maison. A la voir au repos, sur sa chaise, on eût dit qu'elle tenait à cette maison comme un colimaçon tient à sa coquille brune; sa figure, où je ne sais quelle vague expression de malice perçait à travers une bonhomie affectée, était couronnée par un bonnet de tulle rond et plat qui cachait assez mal des cheveux blancs; ses

grands yeux gris étaient aussi calmes que la rue, et les rides nombreuses de son visage pouvaient se comparer aux crevasses des murs. Soit qu'elle fût née dans la misère, soit qu'elle fût déchue d'une splendeur passée, elle paraissait résignée depuis long-temps à sa triste existence. Depuis le lever du soleil jusqu'au soir, excepté les moments où elle préparait les repas et ceux où, chargée d'un panier, elle s'absentait pour aller chercher les provisions, cette vieille femme demeurait dans l'autre chambre devant la dernière croisée, en face d'une jeune fille. A toute heure du jour les passants apercevaient cette jeune ouvrière, assise dans un vieux fauteuil de velours rouge, le cou penché sur un métier à broder, travaillant avec ardeur. Sa mère avait un tambour vert sur les genoux et s'occupait à faire du tulle; mais ses doigts remuaient péniblement les bobines; sa vue était affaiblie, car son nez sexagénaire portait une paire de ces antiques lunettes qui tiennent sur le bout des narines par la force avec laquelle elles les compriment. A la nuit, ces deux laborieuses créatures plaçaient entre elles une lampe dont la lumière, passant à travers deux globes de verre remplis d'eau, jetait sur leur ouvrage une forte lueur qui faisait voir à l'une les fils les plus déliés fournis par les bobines de son tambour, et à l'autre les dessins les plus délicats tracés sur l'étoffe à broder. La courbure des barreaux avait permis à la jeune fille de mettre sur l'appui de la fenêtre une longue caisse en bois pleine de terre où végétaient des pois de senteur, des capucines, un petit chèvrefeuille malingre et des volubilis dont les tiges débiles grimpaient aux barreaux. Ces plantes presque étiolées produisaient de pâles fleurs, harmonie de plus qui mêlait je ne sais quoi de triste et de doux dans le tableau présenté par cette croisée, dont la baie encadrait bien ces deux figures. A l'aspect fortuit de cet intérieur, le passant le plus égoïste emportait une image complète de la vie que mène à Paris la classe ouvrière, car la brodeuse ne paraissait vivre que de son aiguille. Bien des gens n'atteignaient pas le tour-

niquet sans s'être demandé comment une jeune fille pouvait conserver des couleurs en vivant dans cette cave. Un étudiant passait-il par là pour gagner le pays latin, sa vive imagination lui faisait comparer cette vie obscure et végétative à celle du lierre qui tapisse de froides murailles, ou à celle de ces paysans voués au travail, et qui naissent, labourent, meurent ignorés du monde qu'ils ont nourri. Un rentier se disait après avoir examiné la maison avec l'œil d'un propriétaire : « Que deviendront ces deux femmes si la broderie vient à n'être plus de mode? » Parmi les gens qu'une place à l'Hôtel-de-Ville ou au Palais forçait à passer par cette rue à des heures fixes, soit pour se rendre à leurs affaires, soit pour retourner dans leurs quartiers respectifs, peut-être se trouvait-il quelque cœur charitable. Peut-être un homme veuf ou un Adonis de quarante ans, à force de sonder les replis de cette vie malheureuse, comptait-il sur la détresse de la mère et de la fille pour posséder à bon marché l'innocente ouvrière dont les mains agiles et potelées, le cou frais et la peau blanche, attrait dû sans doute à l'habitation de cette rue sans soleil, excitaient son admiration. Peut-être aussi quelque honnête employé à douze cents francs d'appointements, témoin journalier de l'ardeur que cette jeune fille portait au travail, estimateur de ses mœurs pures, attendait-il de l'avancement pour unir une vie obscure à une vie obscure, un labeur obstiné à un autre, apportant au moins et un bras d'homme pour soutenir cette existence, et un paisible amour, décoloré comme les fleurs de sa croisée. De vagues espérances animaient les yeux ternes et gris de la vieille mère. Le matin, après le plus modeste de tous les déjeuners, elle revenait prendre son tambour plutôt par maintien que par obligation, car elle posait ses lunettes sur une petite travailleuse de bois rouge, aussi vieille qu'elle, et passait en revue, de huit heures et demie à dix heures environ, les gens habitués à traverser la rue : elle recueillait leurs regards, faisait des observations sur leurs démarches, sur leurs toi-

lettes, sur leurs physionomies, et semblait leur marchander sa fille, tant ses yeux babillards essayaient d'établir entre eux de sympathiques affections, par un manége digne des coulisses. On devinait facilement que cette revue était pour elle un spectacle, et peut-être son seul plaisir. La fille levait rarement la tête; la pudeur, ou peut-être le sentiment pénible de sa détresse, semblait retenir sa figure attachée sur le métier; aussi, pour qu'elle montrât aux passants sa mine chiffonnée, sa mère devait-elle avoir poussé quelque exclamation de surprise. L'employé vêtu d'une redingote neuve, ou l'habitué qui se produisait avec une femme à son bras, pouvaient alors voir le nez légèrement retroussé de l'ouvrière, sa petite bouche rose, et ses yeux gris toujours pétillants de vie, malgré ses accablantes fatigues; ses laborieuses insomnies ne se trahissaient guère que par un cercle plus ou moins blanc dessiné sous chacun de ses yeux, sur la peau fraîche de ses pommettes. La pauvre enfant semblait être née pour l'amour et la gaieté, pour l'amour qui avait peint au-dessus de ses paupières bridées deux arcs parfaits, et qui lui avait donné une si ample forêt de cheveux châtains qu'elle aurait pu se trouver sous sa chevelure comme sous un pavillon impénétrable à l'œil d'un amant; pour la gaieté qui agitait ses deux narines mobiles, qui formait deux fossettes dans ses joues fraîches et lui faisait si promptement oublier ses peines; pour la gaieté, cette fleur de l'espérance, qui lui prêtait la force d'apercevoir sans frémir l'aride chemin de sa vie. La tête de la jeune fille était toujours soigneusement peignée. Suivant l'habitude des ouvrières de Paris, sa toilette lui semblait finie quand elle avait lissé ses cheveux et retroussé en deux arcs le petit bouquet qui se jouait de chaque côté des tempes et tranchait sur la blancheur de sa peau. La naissance de sa chevelure avait tant de grâce, la ligne de bistre nettement dessinée sur son cou donnait une si charmante idée de sa jeunesse et de ses attraits, que l'observateur, en la voyant penchée sur son ouvrage, sans que le bruit lui fît

relever la tête, devait l'accuser de coquetterie. De si séduisantes promesses excitaient la curiosité de plus d'un jeune homme qui se retournait en vain dans l'espérance de voir ce modeste visage.

— Caroline, nous avons un habitué de plus, et aucun de nos anciens ne le vaut.

Ces paroles, prononcées à voix basse par la mère, dans une matinée du mois d'août 1815, avaient vaincu l'indifférence de la jeune ouvrière, qui regarda vainement dans la rue : l'inconnu était déjà loin.

— Par où s'est-il envolé? demanda-t-elle.

— Il reviendra sans doute à quatre heures, je le verrai venir, et t'avertirai en te poussant le pied. Je suis sûre qu'il repassera, voici trois jours qu'il prend par notre rue; mais il est inexact dans ses heures : le premier jour il est arrivé à six heures, avant-hier à quatre, et hier à trois. Je me souviens de l'avoir vu autrefois de temps à autre. C'est quelque employé de la Préfecture qui aura changé d'appartement dans le Marais. — Tiens, ajouta-t-elle, après avoir jeté un coup d'œil dans la rue, notre monsieur à l'habit marron a pris perruque; comme cela le change!

Le monsieur à l'habit marron devait être celui des habitués qui fermait la procession quotidienne, car la vieille mère remit ses lunettes, reprit son ouvrage en poussant un soupir et jeta sur sa fille un si singulier regard, qu'il eût été difficile à Lavater lui-même de l'analyser : l'admiration, la reconnaissance, une sorte d'espérance pour un meilleur avenir, s'y mêlaient à l'orgueil de posséder une fille si jolie. Le soir, sur les quatre heures, la vieille poussa le pied de Caroline, qui leva le nez assez à temps pour voir le nouvel acteur dont le passage périodique allait animer la scène. Grand, mince, pâle et vêtu de noir, cet homme, d'environ quarante ans, avait quelque chose de solennel et dans la démarche et dans le maintien; quand son œil fauve et perçant rencontra le regard terni de la vieille, il la fit trembler, elle lui crut le don ou l'habitude

de lire au fond des cœurs, et son abord devait être aussi glacial que l'était l'air de cette rue. Le teint terreux et verdâtre de ce terrible visage était-il le résultat de travaux excessifs, ou produit par une frêle santé? Ce problème fut résolu par la vieille mère de vingt manières différentes; mais Caroline devina tout d'abord sur ce front facile à se rider les traces d'une longue souffrance d'âme. Légèrement creusées, les joues de l'inconnu gardaient l'empreinte du sceau avec lequel le malheur marque ses sujets, comme pour leur laisser la consolation de se reconnaître d'un œil fraternel et de s'unir pour lui résister. La chaleur était en ce moment si forte, et la distraction du monsieur si grande, qu'il n'avait pas remis son chapeau en traversant cette rue malsaine, Caroline put alors remarquer l'apparence de sévérité que les cheveux relevés en brosse au-dessus du front répandaient sur cette figure. Si le regard de la jeune fille s'anima d'abord d'une curiosité tout innocente, il prit une douce expression à mesure que le passant s'éloignait, semblable au dernier parent qui ferme un convoi. L'impression vive, mais sans charme, ressentie par Caroline à l'aspect de cet homme, ne ressemblait à aucune des sensations que les autres habitués lui avaient fait éprouver : pour la première fois, sa compassion s'exerçait sur un autre que sur elle-même et sur sa mère; elle ne répondit rien aux conjectures bizarres qui fournirent un aliment à l'agaçante loquacité de la vieille, et tira silencieusement sa longue aiguille dessus et dessous le tulle tendu; elle regrettait de ne pas avoir assez vu l'étranger, et attendit au lendemain pour porter sur lui un jugement définitif. Pour la première fois aussi, l'un des habitués de la rue lui suggérait autant de réflexions. Ordinairement, elle n'opposait qu'un sourire triste aux suppositions de sa mère qui dans chaque passant espérait trouver un protecteur pour sa fille. Si de semblables idées imprudemment présentées n'éveillèrent aucune mauvaise pensée, il fallait attribuer l'insouciance de Caroline à ce travail obstiné malheureusement nécessaire qui consumait les forces

de sa précieuse jeunesse, et devait infailliblement altérer un jour la limpidité de ses yeux, ou ravir à ses joues blanches les tendres couleurs qui les nuançaient encore. Pendant deux grands mois environ, *le monsieur noir,* tel fut son surnom, eut une allure très-capricieuse : il ne passait pas toujours par la rue du Tourniquet, la vieille le voyait souvent le soir sans l'avoir aperçu le matin, il ne revenait pas à des heures aussi fixes que les autres employés qui servaient de pendule à madame Crochard; enfin, excepté la première rencontre où son regard avait inspiré une sorte de crainte à la vieille mère, jamais ses yeux ne parurent faire attention au tableau pittoresque que présentaient ces deux gnômes femelles. A l'exception de deux grandes portes et de la boutique obscure d'un ferrailleur, il n'existait à cette époque, dans la rue du Tourniquet, que des fenêtres grillées qui éclairaient par des jours de souffrance les escaliers de quelques maisons voisines; le peu de curiosité du passant ne pouvait donc pas se justifier par de dangereuses rivalités; aussi, madame Crochard était-elle piquée de voir son *monsieur noir,* toujours gravement préoccupé, tenant les yeux baissés vers la terre ou levés en avant, comme s'il eût voulu lire l'avenir dans le brouillard du Tourniquet. Néanmoins, un matin, vers la fin du mois de septembre, la tête lutine de Caroline Crochard se détacha si brillamment sur le fond obscur de sa chambre, et se montra si fraîche au milieu des fleurs tardives et des feuillages flétris entrelacés autour des barreaux de la fenêtre; enfin la scène journalière présenta des oppositions d'ombre et de lumière, de blanc et de rose, si bien mariées à la mousseline que festonnait la gentille ouvrière, avec les tons bruns et rouges des fauteuils, que l'inconnu contempla fort attentivement les effets de ce vivant tableau. Fatiguée de l'indifférence de son monsieur noir, la vieille mère avait, à la vérité, pris le parti de faire un tel cliquetis avec ses bobines, que le passant morne et soucieux fut peut-être contraint par ce bruit insolite à regarder chez elle. L'étranger

échangea seulement avec Caroline un regard, rapide il est vrai, mais par lequel leurs âmes eurent un léger contact, et ils conçurent tous deux le pressentiment qu'ils penseraient l'un à l'autre. Quand le soir, à quatre heures, l'inconnu revint, Caroline distingua le bruit de ses pas sur le pavé criard, et quand ils s'examinèrent, il y eut de part et d'autre une sorte de préméditation : les yeux du passant furent animés d'un sentiment de bienveillance qui le fit sourire, et Caroline rougit : la vieille mère les observa tous deux d'un air satisfait. A compter de cette mémorable matinée, le monsieur noir traversa deux fois par jour la rue du Tourniquet, à quelques exceptions près, que les deux femmes surent remarquer; elles jugèrent, d'après l'irrégularité de ses heures de retour, qu'il n'était ni aussi promptement libre, ni aussi strictement exact qu'un employé subalterne. Pendant les trois premiers mois de l'hiver, deux fois par jour, Caroline et le passant se virent ainsi pendant le temps qu'il mettait à franchir l'espace de chaussée occupé par la porte et par les trois fenêtres de la maison. De jour en jour cette rapide entrevue eut un caractère d'intimité bienveillante qui finit par contracter quelque chose de fraternel. Caroline et l'inconnu parurent d'abord se comprendre; puis, à force d'examiner l'un et l'autre leurs visages, ils en prirent une connaissance approfondie. Ce fut bientôt comme une visite que le passant devait à Caroline; si, par hasard, son monsieur noir passait sans lui apporter le sourire à demi formé par sa bouche éloquente ou le regard ami de ses yeux bruns, il lui manquait quelque chose dans sa journée. Elle ressemblait à ces vieillards pour lesquels la lecture de leur journal est devenue un tel plaisir, que, le lendemain d'une fête solennelle, ils s'en vont tout déroutés, demandant, autant par mégarde que par impatience, la feuille à l'aide de laquelle ils trompent un moment le vide de leur existence. Mais ces fugitives apparitions avaient, autant pour l'inconnu que pour Caroline, l'intérêt d'une causerie familière entre deux amis.

La jeune fille ne pouvait pas plus dérober à l'œil intelligent de son silencieux ami une tristesse, une inquiétude, un malaise que celui-ci ne pouvait cacher à Caroline une préoccupation. — « Il a eu du chagrin hier ! » était une pensée qui naissait souvent au cœur de l'ouvrière en contemplant la figure altérée du monsieur noir. — « Oh ! il a beaucoup travaillé ! » était une exclamation due à d'autres nuances que Caroline savait distinguer. L'inconnu devinait aussi que la jeune fille avait passé son dimanche à finir la robe au dessin de laquelle il s'intéressait; il voyait, aux approches des termes de loyer, cette jolie figure assombrie par l'inquiétude, et il devinait quand Caroline avait veillé; mais il avait surtout remarqué comment les pensées tristes qui défloraient les traits gais et délicats de cette jeune tête se dissipèrent à mesure que leur connaissance avait vieilli. Lorsque l'hiver vint sécher les tiges, les feuillages du jardin qui fleurissait la fenêtre, et que la fenêtre se ferma, l'inconnu ne vit pas, sans un sourire doucement malicieux, la clarté extraordinaire à la hauteur de la tête de Caroline. La parcimonie du feu, quelques traces d'une rougeur qui couperosait la figure des deux femmes lui dénoncèrent l'indigence du petit ménage; mais si quelque douloureuse compassion se peignit alors dans ses yeux, Caroline lui opposa fièrement une gaieté feinte. Cependant les sentiments éclos au fond de leurs cœurs y restaient ensevelis, sans qu'aucun événement leur en apprît l'un à l'autre la force et l'étendue, ils ne connaissaient même pas le son de leurs voix. Ces deux amis muets se gardaient, comme d'un malheur, de s'engager dans une plus intime union. Chacun d'eux semblait craindre d'apporter à l'autre une infortune plus pesante que celle dont le partage le tentait. Était-ce cette pudeur d'amitié qui les arrêtait ainsi ? Était-ce cette appréhension de l'égoïsme ou cette méfiance atroce qui séparent tous les habitants réunis dans les murs d'une nombreuse cité ? La voix secrète de leur conscience les avertissait-elle d'un péril prochain ? Il serait impossible d'expli-

quer le sentiment qui les rendait aussi ennemis qu'amis, aussi indifférents l'un à l'autre qu'ils étaient attachés, aussi unis par l'instinct que séparés par le fait. Peut-être chacun d'eux voulait-il conserver ses illusions. On eût dit parfois que le monsieur noir craignait d'entendre sortir quelques paroles grossières de ces lèvres aussi fraîches, aussi pures qu'une fleur, et que Caroline ne se croyait pas digne de cet être mystérieux en qui tout révélait le pouvoir et la fortune. Quant à madame Crochard, cette tendre mère, presque mécontente de l'indécision dans laquelle restait sa fille, montrait une mine boudeuse à son monsieur noir à qui elle avait jusque-là toujours souri d'un air aussi complaisant que servile. Jamais elle ne s'était plainte aussi amèrement à sa fille d'être encore à son âge obligée de faire la cuisine; à aucune époque ses rhumatismes et son catarrhe ne lui avaient arraché autant de gémissements; enfin, elle ne sut pas faire, pendant cet hiver, le nombre d'aunes de tulle sur lequel Caroline avait compté jusqu'alors. Dans ces circonstances et vers la fin du mois de décembre, à l'époque où le pain était le plus cher, et où l'on ressentait déjà le commencement de cette cherté des grains qui rendit l'année 1816 si cruelle aux pauvres gens, le passant remarqua sur le visage de la jeune fille dont le nom lui était inconnu, les traces affreuses d'une pensée secrète que ses sourires bienveillants ne dissipèrent pas. Bientôt il reconnut, dans les yeux de Caroline, les flétrissants indices d'un travail nocturne. Dans une des dernières nuits de ce mois, le passant revint, contrairement à ses habitudes, vers une heure du matin par la rue du Tourniquet-Saint-Jean. Le silence de la nuit lui permit d'entendre de loin, avant d'arriver à la maison de Caroline, la voix pleurarde de la vieille mère et celle plus douloureuse de la jeune ouvrière dont les éclats retentissaient mêlés aux sifflements d'une pluie de neige; il tâcha d'arriver à pas lents; puis, au risque de se faire arrêter, il se tapit devant la croisée pour écouter la mère et la fille en les examinant par le plus grand des

trous qui découpaient les rideaux de mousseline jaunie, et les rendaient semblables à ces grandes feuilles de chou mangées en rond par des chenilles. Le curieux passant vit un papier timbré sur la table qui séparait les deux métiers et sur laquelle était posée la lampe entre les deux globes pleins d'eau. Il reconnut facilement une assignation. Madame Crochard pleurait, et la voix de Caroline avait un son guttural qui en altérait le timbre doux et caressant.

— Pourquoi tant te désoler, ma mère? Monsieur Molineux ne vendra pas nos meubles et ne nous chassera pas avant que j'aie terminé cette robe; encore deux nuits, et j'irai la porter chez madame Roguin.

— Et si elle te fait attendre comme toujours? mais le le prix de ta robe paiera-t-il aussi le boulanger?

Le spectateur de cette scène possédait une telle habitude de lire sur les visages, qu'il crut entrevoir autant de fausseté dans la douleur de la mère que de vérité dans le chagrin de la fille; il disparut aussitôt, et revint quelques instants après. Quand il regarda par le trou de la mousseline, la mère était couchée; penchée sur son métier, la jeune ouvrière travaillait avec une infatigable activité; sur la table, à côté de l'assignation, se trouvait un morceau de pain triangulairement coupé, posé sans doute là pour la nourrir pendant la nuit, tout en lui rappelant la récompense de son courage. Le monsieur noir frissonna d'attendrissement et de douleur, il jeta sa bourse à travers une vitre fêlée de manière à la faire tomber aux pieds de la jeune fille; puis, sans jouir de sa surprise, il s'évada le cœur palpitant, les joues en feu. Le lendemain, le triste et sauvage inconnu passa en affectant un air préoccupé, mais il ne put échapper à la reconnaissance de Caroline qui avait ouvert la fenêtre et s'amusait à bêcher avec un couteau la caisse carrée couverte de neige, prétexte dont la maladresse ingénieuse annonçait à son bienfaiteur qu'elle ne voulait pas, cette fois, le voir à travers les vitres. La brodeuse fit, les yeux pleins de larmes, un signe de tête à

son protecteur comme pour lui dire : « Je ne puis vous payer qu'avec le cœur. » Mais le monsieur noir parut ne rien comprendre à l'expression de cette reconnaissance vraie. Le soir, quand il repassa, Caroline, qui s'occupait à recoller une feuille de papier sur la vitre brisée, put lui sourire en montrant comme une promesse l'émail de ses dents brillantes. Le monsieur noir prit dès lors un autre chemin et ne se montra plus dans la rue du Tourniquet.

Dans les premiers jours du mois de mai suivant, un samedi matin que Caroline apercevait, entre les deux lignes noires des maisons, une faible portion d'un ciel sans nuages, et pendant qu'elle arrosait avec un verre d'eau le pied de son chèvrefeuille, elle dit à sa mère : « Maman, il faut aller demain nous promener à Montmorency ! » A peine cette phrase fut-elle prononcée d'un air joyeux, que le monsieur noir vint à passer, plus triste et plus accablé que jamais; le chaste et caressant regard que Caroline lui jeta pouvait passer pour une invitation. Aussi, le lendemain, quand madame Crochard, vêtue d'une redingote de mérinos brun rouge, d'un chapeau de soie et d'un châle à grandes raies imitant le cachemire, se présenta pour choisir un coucou au coin de la rue du Faubourg-Saint-Denis et de la rue d'Enghien*, y trouva-t-elle son inconnu, planté sur ses pieds comme un homme qui attend sa femme. Un sourire de plaisir dérida la figure de l'étranger quand il aperçut Caroline dont le petit pied était chaussé de guêtres en prunelle couleur puce, dont la robe blanche, emportée par un vent perfide pour les femmes mal faites, dessinait des formes attrayantes, et dont la figure, ombragée par un chapeau de paille de riz doublée en soie rose, était comme illuminée d'un reflet céleste; sa large ceinture de couleur puce faisait valoir une taille à tenir entre les deux mains; ses cheveux, partagés en deux bandeaux de bistre sur un front blanc comme de la neige, lui donnaient un air de candeur que rien ne démentait. Le plaisir semblait rendre Caroline aussi légère que la paille de son chapeau, mais il y

eut en elle une espérance qui éclipsa tout à coup sa parure et sa beauté quand elle vit le monsieur noir. Celui-ci, qui semblait irrésolu, fut peut-être décidé à servir de compagnon de voyage à l'ouvrière par la subite révélation du bonheur que causait sa présence. Il loua, pour aller à Saint-Leu-Taverny, un cabriolet dont le cheval paraissait assez bon; il offrit à madame Crochard et à sa fille d'y prendre place. La mère accepta sans se faire prier; mais au moment où la voiture se trouva sur la route de Saint-Denis, elle s'avisa d'avoir des scrupules et hasarda quelques civilités sur la gêne que deux femmes allaient causer à leur compagnon.

— Monsieur voulait peut-être se rendre seul à Saint-Leu? dit-elle avec une fausse bonhomie. Mais elle ne tarda pas à se plaindre de la chaleur, et surtout de son catarrhe, qui, disait-elle, ne lui avait pas permis de fermer l'œil une seule fois pendant la nuit; aussi, à peine la voiture eut-elle atteint Saint-Denis, que madame Crochard parut endormie; quelques-uns de ses ronflements semblèrent suspects au monsieur noir, qui fronça les sourcils en regardant la vieille femme d'un air singulièrement soupçonneux.

— Oh! elle dort, dit naïvement Caroline, elle n'a pas cessé de tousser depuis hier soir. Elle doit être bien fatiguée.

Pour toute réponse, le compagnon de voyage jeta sur la jeune fille un rusé sourire comme pour lui dire : « Innocente créature, tu ne connais pas ta mère! » Cependant, malgré sa défiance, et quand la voiture roula sur la terre dans cette longue avenue de peupliers qui conduit à Eaubonne, le monsieur noir crut madame Crochard réellement endormie; peut-être aussi ne voulait-il plus examiner jusqu'à quel point ce sommeil était feint ou véritable. Soit que la beauté du ciel, l'air pur de la campagne et ces parfums enivrants répandus par les premières pousses des peupliers, par les fleurs du saule et par celles

des épines blanches eussent disposé son cœur à s'épanouir, comme s'épanouissait la nature; soit qu'une plus longue contrainte lui devînt importune, ou que les yeux pétillants de Caroline eussent répondu à l'inquiétude des siens, le monsieur noir entreprit avec elle une conversa-

tion aussi vague que les balancements des arbres sous l'effort de la brise, aussi vagabonde que les détours du papillon dans l'air bleu, aussi peu raisonnée que la voix doucement mélodieuse des champs, mais empreinte comme la nature d'un mystérieux amour. A cette époque, la campagne n'est-elle pas frémissante comme une fiancée

qui a revêtu sa robe d'hyménée, et ne convie-t-elle pas au plaisir les âmes les plus froides? Quitter les rues ténébreuses du Marais, pour la première fois depuis le dernier automne, et se trouver au sein de l'harmonieuse et pittoresque vallée de Montmorency; la traverser au matin, en ayant devant les yeux l'infini de ses horizons, et pouvoir reporter, de là, son regard sur des yeux qui peignent aussi l'infini en exprimant l'amour, quels cœurs resteraient glacés, quelles lèvres garderaient un secret? L'inconnu trouva Caroline plus gaie que spirituelle, plus aimante qu'instruite; mais, si son rire accusait de la folâtrerie, ses paroles promettaient un sentiment vrai. Quand, aux interrogations sagaces de son compagnon, la jeune fille répondait par une effusion de cœur que les classes inférieures prodiguent sans y mettre de réticences comme les gens du grand monde, la figure du monsieur noir s'animait et semblait renaître; sa physionomie perdait par degrés la tristesse qui en contractait les traits; puis, de teinte en teinte, elle prit un air de jeunesse et un caractère de beauté qui rendirent Caroline heureuse et fière. La jolie brodeuse devina que son protecteur, sevré depuis long-temps de tendresse et d'amour, ne croyait plus au dévouement d'une femme. Enfin, une saillie inattendue du léger babil de Caroline enleva le dernier voile qui ôtait à la figure de l'inconnu sa jeunesse réelle et son caractère primitif, il sembla faire un éternel divorce avec des idées importunes, et déploya la vivacité d'âme que cachait la solennité de sa figure. La causerie devint insensiblement si familière, qu'au moment où la voiture s'arrêta aux premières maisons du long village de Saint-Leu, Caroline nommait l'inconnu monsieur Roger. Pour la première fois seulement, la vieille mère se réveilla.

— Caroline, elle aura tout entendu, dit Roger d'une voix soupçonneuse à l'oreille de la jeune fille.

Caroline répondit par un ravissant sourire d'incrédulité qui dissipa le nuage sombre que la crainte d'un calcul

chez la mère avait répandue sur le front de cet homme défiant. Sans s'étonner de rien, madame Crochard approuva tout, suivit sa fille et monsieur Roger dans le parc de Saint-Leu, où les deux jeunes gens étaient convenus d'aller pour visiter les riantes prairies et les bosquets embaumés que le goût de la reine Hortense a rendus si célèbres*.

— Mon Dieu, combien cela est beau! s'écria Caroline lorsque, montée sur la croupe verte où commence la forêt de Montmorency, elle aperçut à ses pieds l'immense vallée qui déroulait ses sinuosités semées de villages, les horizons bleuâtres de ses collines, ses clochers, ses prairies, ses champs, et dont le murmure vint expirer à l'oreille de la jeune fille comme un bruissement de la mer. Les trois voyageurs côtoyèrent les bords d'une rivière factice, et arrivèrent à cette vallée suisse dont le chalet reçut plus d'une fois la reine Hortense et Napoléon. Quand Caroline se fut assise avec un saint respect sur le banc de bois moussu où s'étaient reposés des rois, des princesses et l'Empereur, madame Crochard manifesta le désir de voir de plus près un pont suspendu entre deux rochers qui s'apercevait au loin, et se dirigea vers cette curiosité champêtre en laissant son enfant sous la garde de monsieur Roger, mais en lui disant qu'elle ne les perdrait pas de vue.

— Eh! quoi, pauvre petite, s'écria Roger, vous n'avez jamais désiré la fortune et les jouissances du luxe? Vous ne souhaitez pas quelquefois de porter les belles robes que vous brodez?

— Je vous mentirais, monsieur Roger, si je vous disais que je ne pense pas au bonheur dont jouissent les riches. Ah! oui, je songe souvent, quand je m'endors surtout, au plaisir que j'aurais de voir ma pauvre mère ne pas être obligée d'aller par le mauvais temps chercher nos petites provisions, à son âge. Je voudrais que le matin une femme de ménage lui apportât, pendant

qu'elle est encore au lit, son café bien sucré avec du sucre blanc. Elle aime à lire des romans, la pauvre bonne femme, eh! bien, je préférerais lui voir user ses yeux à sa lecture favorite, plutôt qu'à remuer des bobines depuis le matin jusqu'au soir. Il lui faudrait aussi un peu de bon vin. Enfin je voudrais la savoir heureuse, elle est si bonne!

— Elle vous a donc bien prouvé sa bonté?

— Oh! oui, répliqua la jeune fille d'un son de voix profond. Puis après un assez court moment de silence pendant lequel les deux jeunes gens regardèrent madame Crochard qui, parvenue au milieu du pont rustique, les menaçait du doigt, Caroline reprit : — Oh! oui, elle me l'a prouvé. Combien ne m'a-t-elle pas soignée quand j'étais petite! Elle a vendu ses derniers couverts d'argent pour me mettre en apprentissage chez la vieille fille qui m'a appris à broder. Et mon pauvre père! combien de mal n'a-t-elle pas eu pour lui faire passer heureusement ses derniers moments! A cette idée la jeune fille tressaillit et se fit un voile de ses deux mains. — Ah! bah, ne pensons jamais aux malheurs passés, dit-elle en essayant de reprendre un air enjoué. Elle rougit en s'apercevant que Roger s'était attendri, mais elle n'osa le regarder.

— Que faisait donc votre père, demanda-t-il.

— Mon père était danseur à l'Opéra avant la révolution, dit-elle de l'air le plus naturel du monde, et ma mère chantait dans les chœurs. Mon père, qui commandait les évolutions sur le théâtre, se trouva par hasard à la prise de la Bastille. Il fut reconnu par quelques-uns des assaillants qui lui demandèrent s'il ne dirigerait pas bien une attaque réelle, lui qui en commandait de feintes au théâtre. Mon père était brave, il accepta, conduisit les insurgés, et fut récompensé par le grade de capitaine dans l'armée de Sambre-et-Meuse, où il se comporta de manière à monter rapidement en grade, il devint colonel; mais il fut si grièvement blessé à Lutzen qu'il est revenu

mourir à Paris, après un an de maladie. Les Bourbons sont arrivés, ma mère n'a pu obtenir de pension, et nous sommes retombées dans une si grande misère, qu'il a fallu travailler pour vivre. Depuis quelque temps la bonne femme est devenue maladive; aussi jamais ne l'ai-je vu si peu résignée; elle se plaint; et je le conçois, elle a goûté les douceurs d'une vie heureuse. Quant à moi, qui ne saurais regretter des délices que je n'ai pas connues, je ne demande qu'une seule chose au ciel...

— Quoi? dit vivement Roger qui semblait rêveur.

— Que les femmes portent toujours des tulles brodés pour que l'ouvrage ne manque jamais.

La franchise de ces aveux intéressa le jeune homme, qui regarda d'un œil moins hostile madame Crochard quand elle revint vers eux d'un pas lent.

— Hé! bien, mes enfants, avez-vous bien jasé? leur demanda-t-elle d'un air tout à la fois indulgent et railleur. Quand on pense, monsieur Roger, que le *petit caporal* s'est assis là où vous êtes! reprit-elle après un moment de silence. — Pauvre homme! ajouta-t-elle, mon mari l'aimait-il! Ah! Crochard a aussi bien fait de mourir, car il n'aurait pas enduré de le savoir là où *ils* l'ont mis.

Roger posa un doigt sur ses lèvres, et la bonne vieille, hochant la tête, dit d'un air sérieux : — Suffit, on aura la bouche close et la langue morte. Mais, ajouta-t-elle en ouvrant les bords de son corsage et montrant une croix et son ruban rouge supendus à son cou par une faveur noire, *ils* ne m'empêcheront pas de porter ce que l'*autre* a donné à mon pauvre Crochard, et je me ferai certes enterrer avec...

En entendant des paroles qui passaient alors pour séditieuses, Roger interrompit la vieille mère en se levant brusquement, et ils retournèrent au village à travers les allées du parc. Le jeune homme s'absenta pendant quelques instants pour aller commander un repas chez le meilleur traiteur de Taverny; puis il revint chercher

les deux femmes, et les y conduisit en les faisant passer par les sentiers de la forêt. Le dîner fut gai. Roger n'était déjà plus cette ombre sinistre qui passait naguère rue du Tourniquet, il ressemblait moins au *monsieur noir* qu'à un jeune homme confiant, prêt à s'abandonner au courant de la vie, comme ces deux femmes insouciantes et laborieuses qui, le lendemain peut-être, manqueraient de pain; il paraissait être sous l'influence des joies du premier âge, son sourire avait quelque chose de caressant et d'enfantin. Quand, sur les cinq heures, le joyeux dîner fut terminé par quelques verres de vin de Champagne, Roger proposa le premier d'aller sous les châtaigniers au bal du village, où Caroline et lui dansèrent ensemble : leurs mains se pressèrent avec intelligence, leurs cœurs battirent animés d'une même espérance; et sous le ciel bleu, aux rayons obliques et rouges du couchant, leurs regards arrivèrent à un éclat qui pour eux faisait pâlir celui du ciel. Étrange puissance d'une idée et d'un désir! Rien ne semblait impossible à ces deux êtres. Dans ces moments magiques où le plaisir jette ses reflets jusque sur l'avenir, l'âme ne prévoit que du bonheur. Cette jolie journée avait déjà créé pour tous deux des souvenirs auxquels ils ne pouvaient rien comparer dans le passé de leur existence. La source serait-elle donc plus gracieuse que le fleuve, le désir serait-il plus ravissant que la jouissance, et ce qu'on espère plus attrayant que tout ce qu'on possède?

— Voilà donc la journée déjà finie? A cette exclamation échappée à l'inconnu au moment où cessa la danse, Caroline le regarda d'un air compatissant en voyant sur sa figure une légère teinte de tristesse.

— Pourquoi ne seriez-vous pas aussi content à Paris qu'ici? dit-elle. Le bonheur n'est-il qu'à Saint-Leu? Il me semble maintenant que je ne puis être malheureuse nulle part.

Roger tressaillit à ces paroles dictées par ce doux aban-

don qui entraîne toujours les femmes plus loin qu'elles ne veulent aller, de même que la pruderie leur donne souvent plus de cruauté qu'elles n'en ont. Pour la première fois, depuis le regard qui avait en quelque sorte commencé leur amitié, Caroline et Roger eurent une même pensée; s'ils ne l'exprimèrent pas, ils la sentirent au même moment par une mutuelle impression semblable à celle d'un bienfaisant foyer qui les aurait consolés des atteintes de l'hiver; puis, comme s'ils eussent craint leur silence, ils se rendirent alors à l'endroit où la voiture les attendait; mais avant d'y monter, ils se prirent fraternellement par la main, et coururent dans une allée sombre devant madame Crochard. Quand ils ne virent plus le blanc bonnet de tulle qui leur indiquait la vieille mère comme un point à travers les feuilles : — Caroline! dit Roger d'une voix troublée et le cœur palpitant. La jeune fille confuse recula de quelques pas en comprenant les désirs que cette interrogation révélait; néanmoins, elle tendit sa main qui fut baisée avec ardeur et qu'elle retira vivement, car en se levant sur la pointe des pieds elle avait aperçu sa mère. Madame Crochard fit semblant de ne rien voir, comme si, par un souvenir de ses anciens rôles, elle eût dû ne figurer là qu'en *a parte.*

L'aventure de ces deux jeunes gens ne se continua pas rue du Tourniquet. Pour retrouver Caroline et Roger, il est nécessaire de se transporter au milieu du Paris moderne où il existe, dans les maisons nouvellement bâties, de ces appartements qui semblent faits exprès pour que de nouveaux mariés y passent leur lune de miel : les peintures et les papiers y sont jeunes comme les époux, et la décoration en est dans sa fleur comme leur amour; tout y est en harmonie avec de jeunes idées, avec de bouillants désirs. Au milieu de la rue Taitbout, dans une maison dont la pierre de taille était encore blanche, dont les colonnes du vestibule et de la porte n'avaient encore aucune souillure et dont les murs reluisaient de cette

peinture coquette que nos premières relations avec l'Angleterre mettaient à la mode, se trouvait, au second étage, un petit appartement arrangé par l'architecte comme s'il en eût deviné la destination. Une simple et fraîche antichambre, revêtue en stuc à hauteur d'appui, donnait entrée dans un salon et dans une petite salle à manger. Le salon communiquait à une jolie chambre à coucher à laquelle attenait une salle de bain. Les cheminées y étaient toutes garnies de hautes glaces encadrées avec recherche. Les portes avaient pour ornements des arabesques de bon goût, et les corniches étaient d'un style pur. Un amateur aurait reconnu là, mieux qu'ailleurs, cette science de distribution et de décor qui distingue les œuvres de nos architectes modernes. Caroline habitait depuis un mois environ cet appartement meublé par un de ces tapissiers que guident les artistes. La description succincte de la pièce la plus importante suffira pour donner une idée des merveilles que cet appartement offrit aux yeux de Caroline amenée par Roger. Des tentures en étoffe grise, égayées par des agréments en soie verte, décoraient les murs de sa chambre à coucher. Les meubles, couverts en casimir clair, présentaient les formes gracieuses et légères ordonnées par le dernier caprice de la mode : une commode en bois indigène, incrustée de filets bruns, gardait les trésors de la parure; un secrétaire pareil servait à écrire de doux billets sur un papier parfumé; le lit, drapé à l'antique, ne pouvait inspirer que des idées de volupté par la mollesse de ses mousselines élégamment jetées; les rideaux, de soie grise à franges vertes, étaient toujours étendus de manière à intercepter le jour; une pendule de bronze représentait l'Amour couronnant Psyché; enfin, un tapis à dessins gothiques imprimés sur un fond rougeâtre faisait ressortir les accessoires de ce lieu plein de délices. En face d'une psyché se trouvait une petite toilette, devant laquelle l'ex-brodeuse s'impatientait de la science de Plaisir, un illustre coiffeur*.

— Espérez-vous finir ma coiffure aujourd'hui? dit-elle.

— Madame a les cheveux si longs et si épais, répondit Plaisir.

Caroline ne put s'empêcher de sourire. La flatterie de l'artiste avait sans doute réveillé dans son cœur le souvenir des louanges passionnées que lui adressait son ami sur la beauté d'une chevelure qu'il idolâtrait. Le coiffeur parti, la femme de chambre vint tenir conseil avec elle sur la

toilette qui plairait le plus à Roger. On était alors au commencement de septembre 1816, il faisait froid : une robe de grenadine verte garnie en chinchilla fut choisie. Aussitôt sa toilette terminée, Caroline s'élança vers le salon, y ouvrit une croisée par où l'on sortait sur l'élégant balcon qui décorait la façade et se croisa les bras dans une attitude charmante, non pour s'offrir à l'admiration des passants et les voir tournant la tête vers elle, mais pour regarder le boulevard au bout de la rue Taitbout. Cette échappée de vue, que l'on comparerait volontiers au trou pratiqué pour les acteurs dans un rideau

de théâtre, lui permettait de distinguer une multitude de voitures élégantes et une foule de monde emportées avec la rapidité des ombres chinoises. Ignorant si Roger viendrait à pied ou en voiture, l'ancienne ouvrière de la rue du Tourniquet examina tour à tour les piétons et les tilburys, voitures légères récemment importées en France par les Anglais. Des expressions de mutinerie et d'amour passaient sur sa jeune figure quand, après un quart d'heure d'attente, son œil perçant ou son cœur ne lui avaient pas encore indiqué celui qu'elle savait devoir venir. Quel mépris, quelle insouciance se peignaient sur son beau visage pour toutes les créatures qui s'agitaient comme des fourmis sous ses pieds! ses yeux gris, pétillants de malice, étincelaient. Toute à sa passion, elle évitait les hommages avec autant de soin que les plus fières en mettent à les recueillir pendant leurs promenades à Paris, et ne s'inquiétait certes guère si le souvenir de sa blanche figure penchée ou de son petit pied qui dépassait le balcon, si la piquante image de ses yeux animés et de son nez voluptueusement retroussé, s'effaceraient ou non le lendemain du cœur des passants qui l'admiraient : elle ne voyait qu'une figure et n'avait qu'une idée. Quand la tête mouchetée d'un certain cheval bai-brun vint à dépasser la haute ligne tracée dans l'espace par les maisons, Caroline tressaillit et se haussa sur la pointe des pieds pour tâcher de reconnaître les guides blanches et la couleur du tilbury. C'était *lui!* Roger tourne l'angle de la rue, voit le balcon, fouette son cheval qui s'élance et arrive à cette porte bronzée à laquelle il est aussi habitué que son maître. La porte de l'appartement fut ouverte d'avance par la femme de chambre, qui avait entendu le cri de joie jeté par sa maîtresse. Roger se précipite vers le salon, presse Caroline dans ses bras, et l'embrasse avec cette effusion de sentiment que provoquent toujours les réunions peu fréquentes de deux êtres qui s'aiment; il l'entraîne, ou plutôt ils marchent par une volonté una-

nime, quoique enlacés dans les bras l'un de l'autre, vers cette chambre discrète embaumée; une causeuse les reçut devant le foyer, et ils se contemplèrent un moment en silence, en n'exprimant leur bonheur que par les vives étreintes de leurs mains, en se communiquant leurs pensées par un long regard.

— Oui, c'est lui, dit-elle enfin; oui, c'est toi. Sais-tu que voici trois grands jours que je ne t'ai vu, un siècle! Mais qu'as-tu? tu as du chagrin.

— Ma pauvre Caroline...

— Oh! voilà, ma pauvre Caroline...

— Non, ne ris pas, mon ange; nous ne pouvons pas aller ce soir à Feydeau*.

Caroline fit une petite mine boudeuse, mais qui se dissipa tout à coup.

— Je suis une sotte! Comment puis-je penser au spectacle quand je te vois? Te voir, n'est-ce pas le seul spectacle que j'aime? s'écria-t-elle en passant ses doigts dans les cheveux de Roger.

— Je suis obligé d'aller chez le procureur-général, nous avons en ce moment une affaire épineuse. Il m'a rencontré dans la grande salle; et comme c'est moi qui porte la parole, il m'a engagé à venir dîner avec lui; mais, ma chérie, tu peux aller à Feydeau avec ta mère, je vous y rejoindrai si la conférence finit de bonne heure.

— Aller au spectacle sans toi, s'écria-t-elle avec une expression d'étonnement, ressentir un plaisir que tu ne partagerais pas!... Oh! mon Roger, vous mériteriez de ne pas être embrassé, ajouta-t-elle en lui sautant au cou par un mouvement aussi naïf que voluptueux.

— Caroline, je dois rentrer m'habiller. Le Marais est loin, et j'ai encore quelques affaires à terminer.

— Monsieur, reprit Caroline en l'interrompant, prenez garde à ces paroles! Ma mère m'a dit que, quand les hommes commencent à nous parler de leurs affaires, ils ne nous aiment plus.

— Caroline, ne suis-je pas venu? n'ai-je pas dérobé cette heure à mon impitoyable...?

— Chut, dit-elle en mettant un doigt sur la bouche de Roger, chut, ne vois-tu pas que je me moque!

En ce moment ils étaient revenus tous les deux dans le salon, Roger y aperçut un meuble apporté le matin même par l'ébéniste : le vieux métier en bois de rose dont le produit nourrissait Caroline et sa mère quand elles habitaient la rue du Tourniquet-Saint-Jean, avait été remis à neuf, et une robe de tulle d'un riche dessin y était déjà tendue.

— Eh! bien, mon bon ami, ce soir je travaillerai. En brodant, je me croirai encore à ces premiers jours où tu passais devant moi sans mot dire, mais non sans me regarder; à ces jours où le souvenir de tes regards me tenait éveillée pendant la nuit. O mon cher métier, le plus beau meuble de mon salon, quoiqu'il ne me vienne pas de toi! — Tu ne sais pas, dit-elle en s'asseyant sur les genoux de Roger qui ne pouvant résister à ses émotions était tombé dans un fauteuil... Écoute-moi donc? je veux donner aux pauvres tout ce que je gagnerai avec ma broderie. Tu m'as faite si riche! Combien j'aime cette jolie terre de Bellefeuille, moins pour ce qu'elle est que parce que c'est toi qui me l'a donnée. Mais, dis-moi, mon Roger, je voudrais m'appeler Caroline de Bellefeuille, le puis-je? tu dois le savoir : est-ce légal ou toléré?

En voyant une petite moue d'affirmation inspirée à Roger par sa haine pour le nom de Crochard, Caroline sauta légèrement en frappant ses mains l'une contre l'autre.

— Il me semble, s'écria-t-elle, que je t'appartiendrai bien mieux ainsi. Ordinairement une fille renonce à son nom et prend celui de son mari..... Une idée importune qu'elle chassa aussitôt la fit rougir, elle prit Roger par la main, et le mena devant un piano ouvert. — Écoute, dit-

elle. Je sais maintenant ma sonate comme un ange. Et ses doigts couraient déjà sur les touches d'ivoire, quand elle se sentit saisie et enlevée par la taille.

— Caroline, je devrais être loin.

— Tu veux partir? eh! bien, va-t'en, dit-elle en boudant; mais elle sourit après avoir regardé la pendule, et s'écria joyeusement : — Je t'aurai toujours gardé un quart d'heure de plus.

— Adieu, mademoiselle de Bellefeuille, dit-il avec la douce ironie de l'amour.

Elle prit un baiser, et reconduisit son Roger jusque sur le seuil de la porte : quand le bruit des pas ne retentit plus dans l'escalier, elle courut au balcon pour le voir montant dans le tilbury, pour lui en voir prendre les guides, pour recueillir un dernier regard, entendre le roulement des roues sur le pavé, et pour suivre des yeux le brillant cheval, le chapeau du maître, le galon d'or qui garnissait celui du jockey, enfin pour regarder long-temps encore après que l'angle noir de la rue lui avait dérobé cette vision.

Cinq ans après l'installation de mademoiselle Caroline de Bellefeuille dans la jolie maison de la rue Taibout, il s'y passa, pour la seconde fois, une de ces scènes domestiques qui resserrent encore les liens d'affection entre deux êtres qui s'aiment. Au milieu du salon bleu, devant la fenêtre qui s'ouvrait sur le balcon, un petit garçon de quatre ans et demi faisait un tapage infernal en fouettant son cheval de carton dont les deux arcs recourbés qui soutenaient les pieds n'allaient pas assez vite à son gré; sa jolie petite tête à cheveux blonds retombant en mille boucles sur une collerette brodée, sourit comme une figure d'ange à sa mère quand, du fond d'une bergère, elle lui dit : — Pas tant de bruit, Charles, tu vas réveiller ta petite sœur. Le curieux enfant descendit alors brusquement de cheval, arriva sur la pointe des pieds comme s'il eût craint le bruit de ses pas sur le tapis, mit un

doigt entre ses petites dents, demeura dans une de ces attitudes enfantines qui n'ont tant de grâce que parce que tout en est naturel, et leva le voile de mousseline blanche qui cachait le frais visage d'une petite fille endormie sur les genoux de sa mère.

— Elle dort donc, Eugénie? dit-il tout étonné. Pourquoi donc qu'elle dort quand nous sommes éveillés? ajouta-t-il en ouvrant de grands yeux noirs qui flottaient dans un fluide abondant.

— Dieu seul sait cela, répondit Caroline en souriant.

La mère et l'enfant contemplèrent cette petite fille, baptisée le matin même. Alors âgée d'environ vingt-quatre ans, Caroline offrait tous les développements d'une beauté qu'un bonheur sans nuages et des plaisirs constants avaient fait épanouir. En elle la femme était accomplie. Charmée d'obéir aux désirs de son cher Roger, elle avait acquis les connaissances qui lui manquaient, elle touchait assez bien du piano et chantait agréablement. Ignorant les usages d'une société qui l'eût repoussée et où elle ne serait point allée quand même on l'y aurait accueillie, car la femme heureuse ne va pas dans le monde, elle n'avait su ni prendre cette élégance de manières, ni apprendre cette conversation pleine de mots et vide de pensées qui a cours dans les salons; mais, en revanche, elle conquit laborieusement les connaissances indispensables à une mère dont toute l'ambition consiste à bien élever ses enfants. Ne pas quitter son fils, lui donner dès le berceau ces leçons de tous les moments qui gravent en de jeunes âmes le goût du beau et du bon, le préserver de toute influence mauvaise, remplir à la fois les pénibles fonctions de la bonne et les douces obligations d'une mère, tels furent ses uniques plaisirs. Dès le premier jour, cette discrète et douce créature se résigna si bien à ne point faire un pas hors de la sphère enchantée où pour elle se trouvaient toutes ses joies, qu'après six ans de l'union la plus tendre, elle ne connaissait encore à son ami que le nom de Roger. Placée

dans sa chambre à coucher, la gravure du tableau de Psyché arrivant avec sa lampe pour voir l'Amour malgré sa défense, lui rappelait les conditions de son bonheur. Pendant ces six années, ses modestes plaisirs ne fatiguèrent jamais par une ambition mal placée le cœur de Roger, vrai trésor de bonté. Jamais elle ne souhaita ni diamants ni parures, et refusa le luxe d'une voiture vingt fois offerte à sa vanité. Attendre sur le balcon la voiture de Roger, aller avec lui au spectacle ou se promener ensemble pendant les beaux jours dans les environs de Paris, l'espérer, le voir, et l'espérer encore, étaient l'histoire de sa vie, pauvre d'événements, mais pleine d'amour. En berçant sur ses genoux par une chanson la fille venue quelques mois avant cette journée, elle se plut à évoquer les souvenirs du temps passé. Elle s'arrêta plus volontiers sur les mois de septembre, époque à laquelle chaque année son Roger l'emmenait à Bellefeuille y passer ces beaux jours qui semblent appartenir à toutes les saisons. La nature est alors aussi prodigue de fleurs que de fruits, les soirées sont tièdes, les matinées sont douces, et l'éclat de l'été succède souvent à la mélancolie de l'automne. Pendant les premiers temps de son amour, Caroline avait attribué l'égalité d'âme et la douceur de caractère, dont tant de preuves lui furent données par Roger, à la rareté de leurs entrevues toujours désirées et à leur manière de vivre qui ne les mettait pas sans cesse en présence l'un de l'autre, comme le sont deux époux. Elle se souvint alors avec délices que, tourmentée de vaines craintes, elle l'avait épié en tremblant pendant leur premier séjour à cette petite terre du Gatinais : inutile espionnage d'amour! chacun de ces mois de bonheur passa comme un songe, au sein d'une félicité qui ne se démentit jamais. Elle avait toujours vu à ce bon être un tendre sourire sur les lèvres, sourire qui semblait être l'écho du sien. A ces tableaux trop vivement évoqués, ses yeux se mouillèrent de larmes, elle crut ne pas aimer assez et fut tentée de voir, dans le malheur de

sa situation équivoque, une espèce d'impôt mis par le sort sur son amour. Enfin, une invincible curiosité lui fit chercher pour la millième fois les événements qui pouvaient amener un homme aussi aimant que Roger à ne jouir que d'un bonheur clandestin, illégal. Elle forgea mille romans, précisément pour se dispenser d'admettre la véritable raison, depuis longtemps devinée, mais à laquelle elle essaya de ne pas croire. Elle se leva, tout en gardant son enfant endormi dans ses bras pour aller présider, dans la salle à manger, à tous les préparatifs du dîner. Ce jour était le 6 mai 1822, anniversaire de la promenade au parc de Saint-Leu, pendant laquelle sa vie fut décidée; aussi chaque année, ce jour ramenait-il une fête de cœur. Caroline désigna le linge qui devait servir au repas et dirigea l'arrangement du dessert. Après avoir pris avec bonheur les soins qui touchaient Roger, elle déposa la petite fille dans sa jolie barcelonnette, vint se placer sur le balcon et ne tarda pas à voir paraître le cabriolet par lequel son ami, parvenu à la maturité de l'homme, avait remplacé l'élégant tilbury des premiers jours. Après avoir essuyé le premier feu des caresses de Caroline et du petit espiègle qui l'appelait papa, Roger alla au berceau, contempla le sommeil de sa fille, la baisa sur le front, et tira de la poche de son habit un long papier bariolé de lignes noires.

— Caroline, dit-il, voici la dot de mademoiselle Eugénie de Bellefeuille.

La mère prit avec reconnaissance le titre dotal, une inscription au Grand-livre de la dette publique.

— Pourquoi trois mille francs de rente à Eugénie, quand tu n'as donné que quinze cents francs à Charles?

— Charles, mon ange, sera un homme, répondit-il. Quinze cents francs lui suffiront. Avec ce revenu un homme courageux est au-dessus de la misère. Si, par hasard, ton fils est un homme nul, je ne veux pas qu'il puisse faire des folies. S'il a de l'ambition, cette modicité

de fortune lui inspirera le goût du travail. Eugénie est femme, il lui faut une dot.

Le père se mit à jouer avec Charles dont les caressantes démonstrations annonçaient l'indépendance et la liberté de son éducation. Aucune crainte établie entre le père et l'enfant ne détruisait ce charme qui récompense la paternité de ses obligations, et la gaieté de cette petite famille était aussi douce que vraie. Le soir, une lanterne magique étala sur une toile blanche ses piéges et ses mystérieux tableaux, à la grande surprise de Charles. Plus d'une fois les joies célestes de cette innocente créature excitèrent des fous rires sur les lèvres de Caroline et de Roger. Quand, plus tard, le petit garçon fut couché, le petite fille s'éveilla demandant sa limpide nourriture. A la clarté d'une lampe, au coin du foyer, dans cette chambre de paix et de plaisir, Roger s'abandonna donc au bonheur de contempler le tableau suave que lui présentait cet enfant suspendu au sein de Caroline blanche, fraîche comme un lis nouvellement éclos et dont les cheveux retombaient en milliers de boucles brunes qui laissaient à peine voir son cou. La lueur faisait ressortir toutes les grâces de cette jeune mère en multipliant sur elle, autour d'elle, sur ses vêtements et sur l'enfant ces effets pittoresques produits par les combinaisons de l'ombre et de la lumière. Le visage de cette femme calme et silencieuse parut mille fois plus doux que jamais à Roger, qui regarda tendrement ces lèvres chiffonnées et vermeilles d'où jamais encore aucune parole discordante n'était sortie. La même pensée brilla dans les yeux de Caroline qui examina Roger du coin de l'œil, soit pour jouir de l'effet qu'elle produisait sur lui, soit pour deviner l'avenir de la soirée.

L'inconnu, qui comprit la coquetterie de ce regard fin, dit avec une feinte tristesse : — Il faut que je parte. J'ai une affaire très grave à terminer, et l'on m'attend chez moi. Le devoir avant tout, n'est-ce pas, ma chérie ?

Caroline l'espionna d'un air à la fois triste et doux,

mais avec cette résignation qui ne laisse ignorer aucune des douleurs d'un sacrifice : — Adieu, dit-elle. Va-t'en ! Si tu restais une heure de plus, je ne te donnerais pas facilement ta liberté.

— Mon ange, répondit-il alors en souriant, j'ai trois jours de congé, et suis censé à vingt lieues de Paris.

Quelques jours après l'anniversaire de ce 6 mai, mademoiselle de Bellefeuille accourut un matin dans la rue Saint-Louis, au Marais, en souhaitant ne pas arriver trop tard dans une maison où elle se rendait ordinairement tous les huit jours. Un exprès venait de lui apprendre que sa mère, madame Crochard, succombait à une complication de douleurs produites chez elle par ses catarrhes et par ses rhumatismes. Pendant que le cocher de fiacre fouettait ses chevaux d'après une invitation pressante que Caroline fortifia par la promesse d'un ample pour-boire, les vieilles femmes timorées, desquelles la veuve Crochard s'était fait une société pendant ses derniers jours, introduisaient un prêtre dans l'appartement commode et propre occupé par la vieille comparse au second étage de la maison. La servante de madame Crochard ignorait que la jolie demoiselle chez laquelle sa maîtresse allait souvent dîner fût sa propre fille; et, l'une des premières, elle sollicita l'intervention d'un confesseur, en espérant que cet ecclésiastique lui serait au moins aussi utile qu'à la malade. Entre deux bostons, ou en se promenant au jardin Turc*, les vieilles femmes avec lesquelles la veuve Crochard caquetait tous les jours, avaient réussi à réveiller dans le cœur glacé de leur amie quelques scrupules sur sa vie passée, quelques idées d'avenir, quelques craintes relatives à l'enfer, et certaines espérances de pardon fondées sur un sincère retour à la religion. Dans cette solennelle matinée, trois vieilles femmes de la rue Saint-François et de la Vieille-Rue-du-Temple étaient donc venues s'établir dans le salon où madame Crochard les recevait tous les mardis. A tour de rôle, l'une d'elles quittait son fauteuil

pour aller au chevet du lit tenir compagnie à la pauvre vieille, et lui donner de ces faux espoirs avec lesquels on berce les mourants. Cependant, quand la crise leur parut prochaine, lorsque le médecin appelé la veille ne répondit plus de la veuve, les trois dames se consultèrent pour décider s'il fallait avertir mademoiselle de Bellefeuille. Françoise préalablement entendue, il fut arrêté qu'un commissionnaire partirait pour la rue Taitbout prévenir la jeune parente dont l'influence paraissait si redoutable aux quatre femmes; mais elles espérèrent que l'Auvergnat ramènerait trop tard cette personne dotée d'une si grande part dans l'affection de madame Crochard. Cette veuve, évidemment riche d'un millier d'écus de rente, ne fut si bien choyée par le trio femelle que parce qu'aucune de ces bonnes amies, ni même Françoise, ne lui connaissaient d'héritier. L'opulence dont jouissait mademoiselle de Bellefeuille, à qui madame Crochard s'interdisait de donner le doux nom de fille par suite des *us* de l'ancien Opéra, légitimait presque le plan formé par ces quatre femmes de se partager la succession de la mourante.

Bientôt celle des trois sibylles qui tenait la malade en arrêt vint montrer une tête branlante au couple inquiet, et dit : — Il est temps d'envoyer chercher monsieur l'abbé Fontanon. Encore deux heures, elle n'aura ni sa tête, ni la force d'écrire un mot.

La vieille servante édentée partit donc, et revint avec un homme vêtu d'une redingote noire. Un front étroit annonçait un petit esprit chez ce prêtre, déjà doué d'une figure commune; ses joues larges et pendantes, son menton doublé témoignaient d'un bien-être égoïste; ses cheveux poudrés lui donnaient un air doucereux tant qu'il ne levait pas des yeux bruns, petits, à fleur de tête, et qui n'eussent pas été mal placés sous les sourcils d'un Tartare.

— Monsieur l'abbé, lui disait Françoise, je vous remercie bien de vos avis; mais aussi, comptez que j'ai eu un fier soin de cette chère femme-là.

La domestique au pas traînant et à la figure en deuil se tut en voyant que la porte de l'appartement était ouverte, et que la plus insinuante des trois douairières stationnait sur le palier pour être la première à parler au confesseur. Quand l'ecclésiastique eut complaisamment essuyé la triple bordée des discours mielleux et dévots des amies de la veuve, il alla s'asseoir au chevet du lit de madame Crochard. La décence et une certaine retenue forcèrent les trois dames et la vieille Françoise de demeurer toutes quatre dans le salon à se faire des mines de douleur qu'il n'appartenait qu'à ces faces ridées de jouer avec autant de perfection.

— Ah ! c'est-y malheureux ! s'écria Françoise en poussant un soupir. Voilà pourtant la quatrième maîtresse que j'aurai le chagrin d'enterrer. La première m'a laissé cent francs de viager, la seconde cinquante écus, et la troisième mille écus de comptant. Après trente ans de service, voilà tout ce que je possède !

La servante usa de son droit d'aller et venir pour se rendre dans un petit cabinet d'où elle pouvait entendre le prêtre.

— Je vois avec plaisir, disait Fontanon, que vous avez, ma fille, des sentiments de piété; vous portez sur vous une sainte relique...

Madame Crochard fit un mouvement vague qui n'annonçait pas qu'elle eût tout son bon sens, car elle montra la croix impériale de la Légion-d'Honneur. L'ecclésiastique recula d'un pas en voyant la figure de l'Empereur; puis il se rapprocha bientôt de sa pénitente, qui s'entretint avec lui d'un ton si bas que pendant quelque temps Françoise n'entendit rien.

— Malédiction sur moi ! s'écria tout à coup la vieille, ne m'abandonnez pas. Comment, monsieur l'abbé, vous croyez que j'aurai à répondre de l'âme de ma fille ?

L'ecclésiastique parlait trop bas et la cloison était trop épaisse pour que Françoise pût tout entendre.

— Hélas! s'écria la veuve en pleurant, le scélérat ne m'a rien laissé dont je pusse disposer. En prenant ma pauvre Caroline, il m'a séparée d'elle et ne m'a constitué que trois mille livres de rente dont le fonds appartient à ma fille.

— Madame a une fille et n'a que du viager, cria Françoise en accourant au salon.

Les trois vieilles se regardèrent avec un étonnement profond. Celle d'entre elles dont le nez et le menton prêts à se joindre trahissaient une sorte de supériorité d'hypocrisie et de finesse, cligna des yeux, et dès que Françoise eut tourné le dos, elle fit à ses deux amies un signe qui voulait dire : — Cette fille est une fine mouche, elle a déjà été couchée sur trois testaments. Les trois vieilles femmes restèrent donc; mais l'abbé reparut bientôt et quand il eut dit un mot, les sorcières dégringolèrent de compagnie les escaliers après lui, laissant Françoise seule avec sa maîtresse. Madame Crochard, dont les souffrances redoublèrent cruellement, eut beau sonner en ce moment sa servante, celle-ci se contentait de crier : — Eh! on y va! Tout à l'heure! Les portes des armoires et des commodes allaient et venaient comme si Françoise eût cherché quelque billet de loterie égaré. A l'instant où cette crise atteignait à son dernier période, mademoiselle de Bellefeuille arriva auprès du lit de sa mère pour lui prodiguer de douces paroles.

— Oh! ma pauvre mère, combien je suis criminelle! Tu souffres, et je ne le savais pas, mon cœur ne me le disait pas! Mais me voici...

— Caroline...

— Quoi?

— Elles m'ont amené un prêtre.

— Mais un médecin donc, reprit mademoiselle de Bellefeuille. Françoise, un médecin! Comment ces dames n'ont-elles pas envoyé chercher le docteur?

— Elles m'ont amené un prêtre, reprit la vieille en poussant un soupir.

— Comme elle souffre! et pas une potion calmante, rien sur sa table.

La mère fit un signe indistinct, mais que l'œil pénétrant de Caroline devina, car elle se tut pour la laisser parler.

— Elles m'ont amené un prêtre... soi-disant pour me confesser. — Prends garde à toi, Caroline, lui cria péniblement la vieille comparse par un dernier effort, le prêtre m'a arraché le nom de ton bienfaiteur.

— Et qui a pu te le dire, ma pauvre mère?

La vieille expira en essayant de prendre un air malicieux. Si mademoiselle de Bellefeuille avait pu observer le visage de sa mère, elle eût vu ce que personne ne verra, rire la Mort.

Pour comprendre l'intérêt que cache l'introduction de cette scène, il faut en oublier un moment les personnages, pour se prêter au récit d'événements antérieurs, mais dont le dernier se rattache à la mort de madame Crochard. Ces deux parties formeront alors une même histoire qui, par une loi particulière à la vie parisienne, avait produit deux actions distinctes.

Vers la fin du mois de novembre 1805, un jeune avocat, âgé d'environ vingt-six ans, descendait vers trois heures du matin le grand escalier de l'hôtel où demeurait l'Archi-Chancelier* de l'Empire. Arrivé dans la cour, en costume de bal, par une fine gelée, il ne put s'empêcher de jeter une douloureuse exclamation où perçait néanmoins cette gaieté qui abandonne rarement un Français, car il n'aperçut pas de fiacre à travers les grilles de l'hôtel, et n'entendit dans le lointain aucun de ces bruits produits par les sabots ou par la voix enrouée des cochers parisiens. Quelques coups de pied frappés de temps en temps par les chevaux du Grand-Juge* que le jeune homme venait de laisser à la bouillotte de Cambacérès retentissaient dans la cour de l'hôtel à peine éclairée par les lanternes de la voiture. Tout à coup le jeune homme, ami-

calement frappé sur l'épaule, se retourna, reconnut le Grand-Juge et le salua. Au moment où le laquais dépliait le marche-pied du carrosse, l'ancien législateur de la Convention devina l'embarras de l'avocat. — La nuit tous les chats sont gris, lui dit-il gaiement. Le Grand-Juge ne se compromettra pas en mettant un avocat dans son chemin! Surtout, ajouta-t-il, si cet avocat est le neveu d'un ancien collègue, l'une des lumières de ce grand Conseil-d'État qui a donné le Code Napoléon à la France. Le piéton monta dans la voiture sur un geste du chef suprême de la justice impériale. « Où demeurez-vous? demanda le ministre à l'avocat avant que la portière ne fût refermée par le valet de pied qui attendait l'ordre. — Quai des Augustins, monseigneur. » Les chevaux partirent, et le jeune homme se vit en tête-à-tête avec un ministre auquel il avait tenté vainement d'adresser la parole avant et après le somptueux dîner de Cambacérès, car le Grand-Juge l'avait visiblement évité pendant toute la soirée. « Eh! bien, monsieur *de* Granville, vous êtes en assez beau chemin! — Mais, tant que je serai à côté de Votre Excellence... — Je ne plaisante pas, dit le ministre. Votre stage est terminé depuis deux ans, et vos défenses dans le procès Simeuse et d'Hauteserre vous ont placé bien haut. — J'ai cru jusqu'aujourd'hui que mon dévouement à ces malheureux émigrés me nuisait. — Vous êtes bien jeune, dit le ministre d'un ton grave. Mais, reprit-il après une pause, vous avez beaucoup plu ce soir à l'Archi-Chancelier. Entrez dans la magistrature du parquet, nous manquons de sujets. Le neveu d'un homme à qui Cambacérès et moi nous portons le plus vif intérêt ne doit pas rester avocat faute de protection. Votre oncle nous à aidés à traverser des temps bien orageux, et ces sortes de services ne s'oublient pas. Le ministre se tut pendant un moment. — Avant peu, reprit-il, j'aurai trois places vacantes au Tribunal de première instance et à la Cour impériale de Paris, venez alors me voir, et choisissez celle qui vous

conviendra. Jusque-là travaillez, mais ne vous présentez point à mes audiences. D'abord, je suis accablé de travail; puis vos concurrents devineraient vos intentions et pourraient vous nuire auprès du patron. Cambacérès et moi en ne vous disant pas un mot ce soir, nous vous avons garanti des dangers de la faveur. »

Au moment où le ministre acheva ces derniers mots, la voiture s'arrêtait sur le quai des Augustins, le jeune avocat remercia son généreux protecteur avec une effusion de cœur assez vive des deux places qu'il lui avait accordées, et se mit à frapper rudement à la porte, car la bise sifflait avec rigueur sur ses mollets. Enfin un vieux portier tira le cordon, et quand l'avocat passa devant la loge : — Monsieur Granville, il y a une lettre pour vous, cria-t-il d'une voix enrouée. Le jeune homme prit la lettre, et tâcha, malgré le froid, d'en lire l'écriture à la lueur d'un pâle réverbère dont la mèche était sur le point d'expirer*. — C'est de mon père! s'écria-t-il en prenant son bougeoir que le portier finit par allumer. Et il monta rapidement dans son appartement pour y lire la lettre suivante :

« Prends le courrier, et si tu peux arriver promptement « ici, ta fortune est faite. Mademoiselle Angélique Bon- « tems a perdu sa sœur, la voilà fille unique, et nous savons « qu'elle ne te hait pas. Maintenant madame Bontems « peut lui laisser à peu près quarante mille francs de rente, « outre ce qu'elle lui donnera en dot. J'ai préparé les voies. « Nos amis s'étonneront de voir d'anciens nobles s'allier à « la famille Bontems. Le père Bontems a été un bonnet « rouge foncé qui possédait force biens nationaux achetés « à vil prix. Mais d'abord il n'a eu que des prés de moines « qui ne reviendront jamais; puis, si tu as déjà dérogé en « te faisant avocat, je ne vois pas pourquoi nous recule- « rions devant une autre concession aux idées actuelles. « La petite aura trois cent mille francs, je t'en donne cent, « le bien de ta mère doit valoir cinquante mille écus ou à

« peu près, je te vois donc en position, mon cher fils, si tu « veux te jeter dans la magistrature, de devenir sénateur « tout comme un autre. Mon beau-frère le Conseiller « d'État ne te donnera pas un coup de main pour cela, « par exemple; mais, comme il n'est pas marié, sa succes- « sion te reviendra un jour : si tu n'étais pas sénateur de « ton chef, tu aurais donc sa survivance. De là tu seras « juché assez haut pour voir venir les événements. Adieu, « je t'embrasse. »

Le jeune Granville se coucha donc en faisant mille projets plus beaux les uns que les autres. Puissamment protégé par l'Archi-Chancelier, par le Grand-Juge et par son oncle maternel, l'un des rédacteurs du Code, il allait débuter dans un poste envié, devant la première Cour de l'Empire, et se voyait membre de ce parquet où Napoléon choisissait les hauts fonctionnaires de son Empire. Il se présentait de plus une fortune assez brillante pour l'aider à soutenir son rang, auquel n'aurait pas suffi le chétif revenu de cinq mille francs que lui donnait une terre recueillie par lui dans la succession de sa mère. Pour compléter ses rêves d'ambition par le bonheur, il évoqua la figure naïve de mademoiselle Angélique Bontems, la compagne des jeux de son enfance. Tant qu'il n'eut pas l'âge de raison, son père et sa mère ne s'opposèrent point à son intimité avec la jolie fille de leur voisin de campagne; mais quand, pendant les courtes apparitions que les vacances lui laissaient faire à Bayeux, ses parents, entichés de noblesse, s'aperçurent de son amitié pour la jeune fille, ils lui défendirent de penser à elle. Depuis dix ans, Granville n'avait donc pu voir que par moments celle qu'il nommait sa *petite femme*. Dans ces moments, dérobés à l'active surveillance de leurs familles, à peine échangèrent-ils de vagues paroles en passant l'un devant l'autre dans l'église ou dans la rue. Leurs plus beaux jours furent ceux où, réunis par l'une de ces fêtes champêtres nommées en

Normandie des *assemblées,* ils s'examinèrent furtivement et en perspective. Pendant ses dernières vacances, Granville vit deux fois Angélique, et le regard baissé, l'attitude triste de sa petite femme lui firent juger qu'elle était courbée sous quelque despotisme inconnu. Arrivé dès sept heures du matin au bureau des Messageries de la rue Notre-Dame-des-Victoires, le jeune avocat trouva heureusement une place dans la voiture qui partait à cette heure pour la ville de Caen.

L'avocat stagiaire ne revit pas sans une émotion profonde les clochers de la cathédrale de Bayeux. Aucune espérance de sa vie n'ayant encore été trompée, son cœur s'ouvrait aux beaux sentiments qui agitent de jeunes âmes. Après le trop long banquet d'allégresse pour lequel il était attendu par son père et par quelques amis, l'impatient jeune homme fut conduit vers une certaine maison située rue Teinture, et bien connue de lui. Le cœur lui battit avec force quand son père, que l'on continuait d'appeler à Bayeux le comte de Granville, frappa rudement à une porte cochère dont la peinture verte tombait par écailles. Il était environ quatre heures du soir. Une jeune servante, coiffée d'un bonnet de coton, salua les deux messieurs par une courte révérence, et répondit que ces dames allaient bientôt revenir de vêpres. Le comte et son fils entrèrent dans une salle basse servant de salon, et semblable au parloir d'un couvent. Des lambris en noyer poli assombrissaient cette pièce, autour de laquelle quelques chaises en tapisserie et d'antiques fauteuils étaient symétriquement rangés. La cheminée en pierre n'avait pour tout ornement qu'une glace verdâtre, de chaque côté de laquelle sortaient les branches contournées de ces anciens candélabres fabriqués à l'époque de la paix d'Utrecht. Sur la boiserie en face de cette cheminée, le jeune Granville aperçut un énorme crucifix d'ébène et d'ivoire entouré de buis bénit. Quoiqu'éclairée par trois croisées qui tiraient leur jour d'un jardin de province dont les carrés symétriques étaient

dessinés par de longues raies de buis, la pièce en recevait si peu de jour, qu'à peine voyait-on sur la muraille parallèle à ces croisées trois tableaux d'église dus à quelque savant pinceau, et achetés sans doute pendant la révolu-

tion par le vieux Bontems, qui, en sa qualité de chef du district, n'oublia jamais ses intérêts. Depuis le plancher soigneusement ciré, jusqu'aux rideaux de toile à carreaux verts, tout brillait d'une propreté monastique. Involontairement le cœur du jeune homme se serra dans cette silencieuse retraite où vivait Angélique. La continuelle habita-

tion des brillants salons de Paris et le tourbillon des fêtes avaient facilement effacé les existences sombres et paisibles de la province dans le souvenir de Granville, aussi le contraste fut-il pour lui si subit, qu'il éprouva une sorte de frémissement intérieur. Sortir d'une assemblée chez Cambacérès où la vie se montrait si ample, où les esprits avaient de l'étendue, où la gloire impériale se réflétait vivement, et tomber tout à coup dans un cercle d'idées mesquines, n'était-ce pas être transporté de l'Italie au Groënland ? — Vivre ici, ce n'est pas vivre, se dit-il en examinant ce salon de méthodiste. Le vieux comte, qui s'aperçut de l'étonnement de son fils, alla le prendre par la main, l'entraîna devant une croisée d'où venait encore un peu de jour, et pendant que la servante allumait les vieilles bougies des flambeaux, il essaya de dissiper les nuages que cet aspect amassait sur son front.

— Écoute, mon enfant, lui dit-il, la veuve du père Bontems est furieusement dévote. Quand le diable devint vieux... tu sais ! Je vois que l'air du bureau te fait faire la grimace. Eh ! bien, voici la vérité. La vieille femme est assiégée par les prêtres, ils lui ont persuadé qu'il était toujours temps de gagner le ciel, et pour être plus sûre d'avoir saint Pierre et ses clefs, elle les achète. Elle va à la messe tous les jours, entend tous les offices, communie tous les dimanches que Dieu fait, et s'amuse à restaurer les chapelles. Elle a donné à la cathédrale tant d'ornements, d'aubes, de chapes; elle a chamarré le dais de tant de plumes, qu'à la procession de la dernière Fête-Dieu il y avait une foule comme à une pendaison pour voir les prêtres magnifiquement habillés et leurs ustensiles dorés à neuf. Aussi, cette maison est-elle une vraie terre-sainte. C'est moi qui ai empêché la vieille folle de donner ces trois tableaux à l'église, un Dominiquin, un Corrége et un André del Sarto qui valent beaucoup d'argent.

— Mais Angélique, demanda vivement le jeune homme.

— Si tu ne l'épouses pas, Angélique est perdue, dit le comte. Nos bons apôtres lui ont conseillé de vivre vierge et martyre. J'ai eu toutes les peines du monde à réveiller son petit cœur en lui parlant de toi, quand je l'ai vue fille unique; mais tu comprends aisément qu'une fois mariée, tu l'emmèneras à Paris. Là, les fêtes, le mariage, la comédie et l'entraînement de la vie parisienne lui feront facilement oublier les confessionnaux, les jeûnes, les cilices et les messes dont se nourrissent exclusivement ces créatures.

— Mais les cinquante mille livres de rentes provenues des biens ecclésiastiques ne retourneront-elles pas...

— Nous y voilà, s'écria le comte d'un air fin. En considération du mariage, car la vanité de madame Bontems n'a pas été peu chatouillée par l'idée d'enter les Bontems sur l'arbre généalogique des Granville, la susdite mère donne sa fortune en toute propriété à la petite, en ne s'en réservant que l'usufruit. Aussi le sacerdoce s'oppose-t-il à ton mariage; mais j'ai fait publier les bans, tout est prêt, et en huit jours tu seras hors des griffes de la mère ou de ses abbés. Tu posséderas la plus jolie fille de Bayeux, une petite commère qui ne te donnera pas de chagrin, parce que ça aura des principes. Elle a été mortifiée, comme ils disent dans leur jargon, par les jeûnes, par les prières, et, ajouta-t-il à voix basse, par sa mère.

Un coup frappé discrètement à la porte imposa silence au comte, qui crut voir entrer les deux dames. Un petit domestique à l'air affairé se montra; mais, intimidé par l'aspect des deux personnages, il fit un signe à la bonne qui vint près de lui. Vêtu d'un gilet de drap bleu à petites basques qui flottaient sur ses hanches, et d'un pantalon rayé bleu et blanc, ce garçon avait les cheveux coupés en rond : sa figure ressemblait à celle d'un enfant de chœur, tant elle peignait cette componction forcée que contractent tous les habitants d'une maison dévote.

— Mademoiselle Gatienne, savez-vous où sont les

livres pour l'office de la Vierge? Les dames de la congrégation du Sacré-Cœur font ce soir une procession dans l'église.

Gatienne alla chercher les livres.

— Y en a-t-il encore pour long-temps, mon petit milicien, demanda le comte.

— Oh! pour une demi-heure au plus.

— Allons voir ça, il y a de jolies femmes, dit le père à son fils. D'ailleurs, une visite à la cathédrale ne peut pas nous nuire.

Le jeune avocat suivit son père d'un air irrésolu.

— Qu'as-tu donc? lui demanda le comte.

— J'ai, mon père, j'ai... que j'ai raison.

— Tu n'as encore rien dit.

— Oui, mais j'ai pensé que vous avez conservé dix mille livres de rente de votre ancienne fortune, vous me les laisserez le plus tard possible, je le désire; mais si vous me donnez cent mille francs pour faire un sot mariage, vous me permettrez de ne vous en demander que cinquante mille pour éviter un malheur et jouir, tout en restant garçon, d'une fortune égale à celle que pourrait m'apporter votre demoiselle Bontems.

— Es-tu fou?

— Non, mon père. Voici le fait. Le Grand-Juge m'a promis avant-hier une place au parquet de Paris. Cinquante mille francs, joints à ce que je possède et aux appointements de ma place, me feront un revenu de douze mille francs. J'aurai, certes alors, des chances de fortune mille fois préférables à celles d'une alliance aussi pauvre de bonheur qu'elle est riche en biens.

— On voit bien, répondit le père en souriant, que tu n'as pas vécu dans l'ancien régime. Est-ce que nous sommes jamais embarrassés d'une femme, nous autres!...

— Mais, mon père, aujourd'hui le mariage est devenu...

— Ah! çà, dit le comte en interrompant son fils,

tout ce que mes vieux camarades d'émigration me chantent est donc bien vrai? La révolution nous a donc légué des mœurs sans gaieté, elle a donc empesté les jeunes gens de principes équivoques? Tout comme mon beau-frère le jacobin, tu vas me parler de nation, de morale publique, de désintéressement. O mon Dieu! sans les sœurs de l'Empereur, que deviendrions-nous?

Ce vieillard encore vert, que les paysans de ses terres appelaient toujours le seigneur de Granville, acheva ces paroles en entrant sous les voûtes de la cathédrale. Nonobstant la sainteté des lieux, il fredonna, tout en prenant de l'eau bénite, un air de l'opéra de *Rose et Colas*, et guida son fils le long des galeries latérales de la nef, en s'arrêtant à chaque pilier pour examiner dans l'église les rangées de têtes qui s'y trouvaient alignées comme le sont des soldats à la parade. L'office particulier du Sacré-Cœur allait commencer*. Les dames affiliées à cette congrégation étant placées près du chœur, le comte et son fils se dirigèrent vers cette portion de la nef, et s'adossèrent à l'un des piliers les plus obscurs, d'où ils purent apercevoir la masse entière de ces têtes qui ressemblaient à une prairie émaillée de fleurs. Tout à coup, à deux pas du jeune Granville, une voix plus douce qu'il ne semblait possible à créature humaine de la posséder, détonna comme le premier rossignol qui chante après l'hiver. Quoiqu'accompagnée de mille voix de femmes et par les sons de l'orgue, cette voix remua ses nerfs comme s'ils eussent été attaqués par les notes trop riches et trop vives de l'harmonica. Le Parisien se retourna, vit une jeune personne dont la figure était, par suite de l'inclination de sa tête, entièrement ensevelie sous un large chapeau d'étoffe blanche, et pensa que d'elle seule venait cette claire mélodie; il crut reconnaître Angélique, malgré la pelisse de mérinos brun qui l'enveloppait, et poussa le bras de son père.

— Oui, c'est elle, dit le comte après avoir regardé

dans la direction que lui indiquait son fils. Le vieux seigneur montra par un geste le visage pâle d'une vieille femme dont les yeux fortement bordés d'un cercle noir avaient déjà vu les étrangers sans que son regard faux eût paru quitter le livre de prières qu'elle tenait. Angélique leva la tête vers l'autel, comme pour aspirer les parfums pénétrants de l'encens dont les nuages arrivaient jusqu'aux deux femmes. A la lueur mystérieuse répandue dans ce sombre vaisseau par les cierges, la lampe de la nef et quelques bougies allumées aux piliers, le jeune homme aperçut alors une figure qui ébranla ses résolutions. Un chapeau de moire blanche encadrait exactement un visage d'une admirable régularité, par l'ovale que décrivait le ruban de satin noué sous un petit menton à fossette. Sur un front étroit, mais très-mignon, des cheveux couleur d'or pâle se séparaient en deux bandeaux et retombaient autour des joues comme l'ombre d'un feuillage sur une touffe de fleurs. Les deux arcs des sourcils étaient dessinés avec une correction que l'on admire dans les belles figures chinoises. Le nez, presque aquilin, possédait une fermeté rare dans ses contours, et les deux lèvres ressemblaient à deux lignes roses tracées avec amour par un pinceau délicat. Les yeux, d'un bleu pâle, exprimaient la candeur. Si Granville remarqua dans ce visage une sorte de rigidité silencieuse, il put l'attribuer aux sentiments de dévotion qui animaient alors Angélique. Les saintes paroles de la prière passaient entre deux rangées de perles d'où le froid permettait de voir sortir comme un nuage de parfums. Involontairement le jeune homme essaya de se pencher pour respirer cette haleine divine. Ce mouvement attira l'attention de la jeune fille, et son regard fixe élevé vers l'autel se tourna sur Granville, que l'obscurité ne lui laissa voir qu'indistinctement, mais en qui elle reconnut le compagnon de son enfance : un souvenir plus puissant que la prière vint donner un éclat surnaturel à son visage, elle rougit. L'avocat tressaillit de joie en

voyant les espérances de l'autre vie vaincues par les espérances de l'amour, et la gloire du sanctuaire éclipsée par des souvenirs terrestres; mais son triomphe dura peu : Angélique abaissa son voile, prit une contenance calme, et se remit à chanter sans que le timbre de sa voix accusât la plus légère émotion. Granville se trouva sous la tyrannie d'un seul désir et toutes ses idées de prudence s'évanouirent. Quand l'office fut terminé, son impatience était déjà devenue si grande, que, sans laisser les deux dames retourner seules chez elles, il vint aussitôt saluer sa petite femme. Une reconnaissance timide de part et d'autre se fit sous le porche de la cathédrale, en présence des fidèles. Madame Bontems trembla d'orgueil en prenant le bras du comte de Granville, qui, forcé de le lui offrir devant tant de monde, sut fort mauvais gré à son fils d'une impatience si peu décente. Pendant environ quinze jours qui s'écoulèrent entre la présentation officielle du jeune vicomte de Granville comme prétendu de mademoiselle Bontems, et le jour solennel de son mariage, il vint assidûment trouver son amie dans le sombre parloir, auquel il s'accoutuma. Ses longues visites eurent pour but d'épier le caractère d'Angélique, car sa prudence s'était heureusement réveillée le lendemain de son entrevue. Il surprit presque toujours sa future assise devant une petite table en bois de Sainte-Lucie, et occupée à marquer elle-même le linge qui devait composer son trousseau. Angélique ne parla jamais la première de religion. Si le jeune avocat se plaisait à jouer avec le riche chapelet contenu dans un petit sac en velours vert, s'il contemplait en riant la relique qui accompagne toujours cet instrument de dévotion, Angélique lui prenait doucement le chapelet des mains en lui jetant un regard suppliant, et, sans mot dire, le remettait dans le sac qu'elle serrait aussitôt. Si parfois Granville se hasardait malicieusement à déclamer contre certaines pratiques de la religion, la jolie Normande l'écoutait en lui opposant le sourire de la conviction. — Il ne faut

rien croire, ou croire tout ce que l'Église enseigne, répondit-elle. Voudriez-vous pour la mère de vos enfants, d'une fille sans religion? non. Quel homme oserait être juge entre les incrédules et Dieu? Eh! bien, comment puis-je blâmer ce que l'Église admet? Angélique semblait animée par une si onctueuse charité, le jeune avocat lui voyait tourner sur lui des regards si pénétrés qu'il fut parfois tenté d'embrasser la religion de sa prétendue; la conviction profonde où elle était de marcher dans le vrai sentier réveilla dans le cœur du futur magistrat des doutes qu'elle essayait d'exploiter. Granville commit alors l'énorme faute de prendre les prestiges du désir pour ceux de l'amour. Angélique fut si heureuse de concilier la voix de son cœur et celle du devoir en s'abandonnant à une inclination conçue dès son enfance, que l'avocat trompé ne put savoir laquelle de ces deux voix était la plus forte. Les jeunes gens ne sont-ils pas tout disposés à se fier aux promesses d'un joli visage, à conclure de la beauté de l'âme par celle des traits? un sentiment indéfinissable les porte à croire que la perfection morale concorde toujours à la perfection physique. Si la religion n'eût pas permis à Angélique de se livrer à ses sentiments, ils se seraient bientôt séchés dans son cœur comme une plante arrosée d'un acide mortel. Un amoureux aimé pouvait-il reconnaître un fanatisme si bien caché? Telle fut l'histoire des sentiments du jeune Granville pendant cette quinzaine dévorée comme un livre dont le dénoûment intéresse. Angélique attentivement épiée lui parut être la plus douce de toutes les femmes, et il se surprit même à rendre grâce à madame Bontems, qui, en lui inculquant si fortement des principes religieux, l'avait en quelque sorte façonnée aux peines de la vie. Au jour choisi pour la signature du fatal contrat, madame Bontems fit solennellement jurer à son gendre de respecter les pratiques religieuses de sa fille, de lui donner une entière liberté de conscience, de la laisser communier, aller à l'église, à confesse, autant

qu'elle le voudrait, et de ne jamais la contrarier dans le choix de ses directeurs. En ce moment solennel, Angélique contempla son futur d'un air si pur et si candide, que Granville n'hésita pas à prêter le serment demandé. Un sourire effleura les lèvres de l'abbé Fontanon, homme pâle qui dirigeait les consciences de la maison. Par un léger mouvement de tête, mademoiselle Bontems promit à son ami de ne jamais abuser de cette liberté de conscience. Quant au vieux comte, il siffla tout bas l'air de : *Va-t'en voir s'ils viennent!* *

Après quelques jours accordés aux *retours de noce* si fameux en province, Granville et sa femme revinrent à Paris où le jeune avocat fut appelé par sa nomination aux fonctions d'Avocat-Général près la Cour impériale de la Seine. Quand les deux époux y cherchèrent un appartement, Angélique employa l'influence que la lune de miel prête à toutes les femmes pour déterminer Granville à prendre un grand appartement situé au rez-de-chaussée d'un hôtel qui faisait le coin de la Vieille-Rue-du-Temple et de la rue Neuve-Saint-François. La principale raison de son choix fut que cette maison se trouvait à deux pas de la rue d'Orléans où il y avait une église, et voisine d'une petite chapelle, sise rue Saint-Louis*. — Il est d'une bonne ménagère de faire des provisions, lui répondit son mari en riant.

Angélique lui fit observer avec justesse que le quartier du Marais avoisine le Palais de Justice, et que les magistrats qu'ils venaient de visiter y demeuraient. Un jardin assez vaste donnait, pour un jeune ménage, du prix à l'appartement : les enfants, *si le Ciel leur en envoyait,* pourraient y prendre l'air, la cour était spacieuse, les écuries étaient belles. L'Avocat-Général désirait habiter un hôtel de la Chaussée-d'Antin où tout est jeune et vivant, où les modes apparaissent dans leur nouveauté, où la population des boulevards est élégante, d'où il y a moins de chemin à faire pour gagner les spectacles et rencontrer des dis-

tractions; mais il fut obligé de céder aux patelineries d'une jeune femme qui réclamait une première grâce, et pour lui complaire il s'enterra dans le Marais. Les fonctions de Granville nécessitèrent un travail d'autant plus assidu qu'il fut nouveau pour lui, il s'occupa donc avant tout de l'ameublement de son cabinet et de l'emménagement de sa bibliothèque; il s'installa promptement dans une pièce bientôt encombrée de dossiers, et laissa sa jeune femme diriger la décoration de la maison. Il jeta d'autant plus volontiers Angélique dans l'embarras des premières acquisitions de ménage, source de tant de plaisirs et de souvenirs pour les jeunes femmes, qu'il fut honteux de la priver de sa présence plus souvent que ne le voulaient les lois de la lune de miel. Une fois au fait de son travail, l'Avocat-Général permit à sa femme de le tirer hors de son cabinet et de l'emmener pour lui montrer l'effet des ameublements et des décorations qu'il n'avait encore vus qu'en détail ou par parties.

S'il est vrai, d'après un adage, qu'on puisse juger une femme en voyant la porte de sa maison, les appartements doivent traduire son esprit avec encore plus de fidélité. Soit que madame de Granville eût accordé sa confiance à des tapissiers sans goût, soit qu'elle eût inscrit son propre caractère dans un monde de choses ordonné par elle, le jeune magistrat fut surpris de la sécheresse et de la froide solennité qui régnaient dans ses appartements : il n'y aperçut rien de gracieux, tout y était discord, rien ne récréait les yeux. L'esprit de rectitude et de petitesse empreint dans le parloir de Bayeux revivait dans son hôtel, sous de larges lambris circulairement creusés et ornés de ces arabesques dont les longs filets contournés sont de si mauvais goût. Dans le désir d'excuser sa femme, le jeune homme revint sur ses pas, examina de nouveau la longue antichambre haute d'étage par laquelle on entrait dans l'appartement. La couleur des boiseries demandée au peintre par sa femme était trop sombre, et le velours d'un vert très-

foncé qui couvrait les banquettes ajoutait au sérieux de cette pièce, peu importante il est vrai, mais qui donne toujours l'idée d'une maison, de même qu'on juge l'esprit d'un homme sur sa première phrase. Une antichambre est une espèce de préface qui doit tout annoncer, mais ne rien promettre. Le jeune substitut se demanda si sa femme avait pu choisir la lampe à lanterne antique qui se trouvait au milieu de cette salle nue, pavée d'un marbre blanc et noir, décorée d'un papier où étaient simulées des assises de pierres sillonnées çà et là de mousse verte. Un riche mais vieux baromètre était accroché au milieu d'une des parois, comme pour en mieux faire sentir le vide. A cet aspect, le jeune homme regarda sa femme, il la vit si contente des galons rouges qui bordaient les rideaux de percale, si contente du baromètre et de la statue décente, ornement d'un grand poêle gothique, qu'il n'eut pas le barbare courage de détruire de si fortes illusions. Au lieu de condamner sa femme, Granville se condamna lui-même, il s'accusa d'avoir manqué à son premier devoir, qui lui commandait de guider à Paris les premiers pas d'une jeune fille élevée à Bayeux. Sur cet échantillon, qui ne devinerait pas la décoration des autres pièces? Que pouvait-on attendre d'une jeune femme qui prenait l'alarme en voyant les jambes nues d'une cariatide, qui repoussait avec vivacité un candélabre, un flambeau, un meuble, dès qu'elle y apercevait la nudité d'un torse égyptien? A cette époque l'école de David arrivait à l'apogée de sa gloire, tout se ressentait en France de la correction de son dessin et de son amour pour les formes antiques qui fit en quelque sorte de sa peinture une sculpture coloriée. Aucune de toutes les inventions du luxe impérial n'obtint droit de bourgeoisie chez madame de Granville. L'immense salon carré de son hôtel conserva le blanc et l'or fanés qui l'ornaient au temps de Louis XV, et où l'architecte avait prodigué les grilles en losanges et ces insupportables festons dus à la stérile fécondité des

crayons de cette époque. Si l'harmonie eût régné du moins, si les meubles eussent fait affecter à l'acajou moderne les formes contournées mises à la mode par le goût corrompu de Boucher, la maison d'Angélique n'aurait offert que le plaisant contraste de jeunes gens vivant au dix-neuvième siècle comme s'ils eussent appartenu au dix-huitième; mais une foule de choses y produisaient des antithèses ridicules. Les consoles, les pendules, les flambeaux représentaient ces attributs guerriers que les triomphes de l'Empire rendirent si chers à Paris. Ces casques grecs, ces épées romaines croisées, les boucliers dus à l'enthousiasme militaire et qui décorèrent alors les meubles les plus pacifiques, ne s'accordaient guère avec les délicates et prolixes arabesques, délices de madame de Pompadour. La dévotion porte à je ne sais quelle humilité fatigante qui n'exclut pas l'orgueil. Soit modestie, soit penchant, madame de Granville semblait avoir horreur des couleurs douces et claires. Peut-être aussi pensa-t-elle que la pourpre et le brun convenaient à la dignité du magistrat. Mais, comment une jeune fille accoutumée à une vie austère aurait-elle pu concevoir ces voluptueux divans qui inspirent de mauvaises pensées, ces boudoirs élégants et perfides où s'ébauchent les péchés? Le pauvre magistrat fut désolé. Au ton d'approbation par lequel il souscrivit aux éloges que sa femme se donnait elle-même, elle s'aperçut que rien ne plaisait à son mari; elle manifesta tant de chagrin de n'avoir pas réussi, que l'amoureux Granville vit une preuve d'amour dans cette peine profonde, au lieu d'y voir une blessure faite à l'amour-propre. Une jeune fille subitement arrachée à la médiocrité des idées de province, inhabile aux coquetteries, à l'élégance de la vie parisienne, pouvait-elle donc mieux faire? Le magistrat préféra croire que les choix de sa femme avaient été dominés par les fournisseurs, plutôt que de s'avouer la vérité. Moins amoureux, il eût senti que les marchands, si prompts à deviner l'esprit de

leurs chalands, avaient béni le Ciel de leur avoir envoyé une jeune dévote sans goût, pour les aider à se débarrasser des choses passées de mode. Il consola donc sa jolie Normande.

— Le bonheur, ma chère Angélique, ne nous vient pas d'un meuble plus ou moins élégant, il dépend de la douceur, de la complaisance et de l'amour d'une femme.

— Mais c'est mon devoir de vous aimer, et jamais devoir ne me plaira tant à accomplir, reprit doucement Angélique.

La nature a mis dans le cœur de la femme un tel désir de plaire, un tel besoin d'amour, que, même chez une jeune dévote, les idées d'avenir et de salut doivent succomber sous les premières joies de l'hyménée. Aussi, depuis le mois d'avril, époque à laquelle ils s'étaient mariés, jusqu'au commencement de l'hiver, les deux époux vécurent-ils dans une parfaite union. L'amour et le travail ont la vertu de rendre un homme assez indifférent aux choses extérieures. Obligé de passer au Palais la moitié de la journée, appelé à débattre les graves intérêts de la vie ou de la fortune des hommes, Granville put moins qu'un autre apercevoir certaines choses dans l'intérieur de son ménage. Si, le vendredi, sa table se trouva servie en maigre, si par hasard il demanda sans l'obtenir un plat de viande, sa femme, à qui l'Évangile interdisait tout mensonge, sut néanmoins par de petites ruses permises dans l'intérêt de la religion, rejeter son dessein prémédité sur son étourderie ou sur le dénûment des marchés; elle se justifia souvent aux dépens du cuisinier et alla quelquefois jusqu'à le gronder. A cette époque les jeunes magistrats n'observaient pas comme aujourd'hui les jeûnes, les quatre-temps et les veilles de fêtes; ainsi Granville ne remarqua point d'abord la périodicité de ces repas maigres que sa femme eut d'ailleurs le soin perfide de rendre très-délicats au moyen de sarcelles, de poules d'eau, de pâtés au poisson dont les chairs amphibies ou

l'assaisonnement trompaient le goût. Le magistrat vécut donc très-orthodoxement sans le savoir et fit son salut incognito. Les jours ordinaires, il ignorait si sa femme allait ou non à la messe; les dimanches, par une condescendance assez naturelle il l'accompagnait à l'église, comme pour lui tenir compte de ce qu'elle lui sacrifiait quelquefois les vêpres; il ne put tout d'abord reconnaître la rigidité des mœurs religieuses de sa femme. Les spectacles étant insupportables en été à cause des chaleurs, Granville n'eut pas même l'occasion d'une pièce à succès pour proposer à sa femme de la mener à la comédie; ainsi la grave question du théâtre ne fut pas agitée. Enfin, dans les premiers moments d'un mariage auquel un homme a été déterminé par la beauté d'une jeune fille, il lui est difficile de se montrer exigeant dans ses plaisirs. La jeunesse est plus gourmande que friande, et d'ailleurs la possession seule est un charme. Comment reconnaîtrait-on la froideur, la dignité ou la réserve d'une femme quand on lui prête l'exaltation que l'on sent, quand elle se colore du feu dont on est animé? Il faut arriver à une certaine tranquillité conjugale pour voir qu'une dévote attend l'amour les bras croisés. Granville se crut donc assez heureux jusqu'au moment où un événement funeste vint influer sur les destinées de son mariage. Au mois de novembre 1808, le chanoine de la cathédrale de Bayeux, qui jadis dirigeait les consciences de madame Bontems et de sa fille, vint à Paris, amené par l'ambition de parvenir à l'une des cures de la capitale, poste qu'il envisageait peut-être comme le marche-pied d'un évêché. En ressaisissant son ancien empire sur son ouaille, il frémit de la trouver déjà si changée par l'air de Paris et voulut la ramener dans son froid bercail. Effrayée par les remontrances de l'ex-chanoine, homme de trente-huit ans environ, qui apportait au milieu du clergé de Paris, si tolérant et si éclairé, cette âpreté du catholicisme provincial, cette inflexible bigoterie dont les exigences multipliées

sont autant de liens pour les âmes timorées, madame de Granville fit pénitence et revint à son jansénisme. Il serait fatigant de peindre avec exactitude les incidents qui amenèrent insensiblement le malheur au sein de ce ménage, il suffira peut-être de raconter les principaux faits sans les ranger scrupuleusement par époque et par ordre. Cependant, la première mésintelligence de ces jeunes époux fut assez frappante. Quand Granville conduisit sa femme dans le monde, elle ne refusa pas d'aller aux réunions graves, aux dîners, aux concerts, aux assemblées des magistrats placés au-dessus de son mari par la hiérarchie judiciaire; mais elle sut, pendant quelque temps, prétexter des migraines toutes les fois qu'il s'agissait d'un bal. Un jour, Granville, impatienté de ces indispositions de commande, supprima la lettre qui annonçait un bal chez un Conseiller d'État, il trompa sa femme par une invitation verbale, et dans une soirée où sa santé n'avait rien d'équivoque, il la produisit au milieu d'une fête magnifique.

— Ma chère, lui dit-il au retour en lui voyant un air triste qui l'offensa, votre condition de femme, le rang que vous occupez dans le monde et la fortune dont vous jouissez vous imposent des obligations qu'aucune loi divine ne saurait abroger. N'êtes-vous pas la gloire de votre mari? Vous devez donc venir au bal quand j'y vais, et y paraître convenablement.

— Mais, mon ami, qu'avait donc ma toilette de si malheureux?

— Il s'agit de votre air, ma chère. Quand un jeune homme vous parle et vous aborde, vous devenez si sérieuse, qu'un plaisant pourrait croire à la fragilité de votre vertu. Vous semblez craindre qu'un sourire ne vous compromette. Vous aviez vraiment l'air de demander à Dieu le pardon des péchés qui pouvaient se commettre autour de vous. Le monde, mon cher ange, n'est pas un couvent. Mais puisque tu parles de toilette, je t'avouerai que

c'est aussi un devoir pour toi de suivre les modes et les usages du monde.

— Voudriez-vous que je montrasse mes formes comme ces femmes effrontées qui se décollètent de manière à laisser plonger des regards impudiques sur leurs épaules nues, sur...

— Il y a de la différence, ma chère, dit le substitut en l'interrompant, entre découvrir tout le buste et donner de la grâce à son corsage. Vous avez un triple rang de ruches de tulle qui vous enveloppent le cou jusqu'au menton. Il semble que vous ayez sollicité votre couturière d'ôter toute forme gracieuse à vos épaules et aux contours de votre sein, avec autant de soin qu'une coquette en met à obtenir de la sienne des robes qui dessinent les formes les plus secrètes. Votre buste est enseveli sous des plis si nombreux, que tout le monde se moquait de votre réserve affectée. Vous souffririez si je vous répétais les discours saugrenus que l'on a tenus sur vous.

— Ceux à qui ces obscénités plaisent ne seront pas chargés du poids de nos fautes, répondit sèchement la jeune femme.

— Vous n'avez pas dansé, demanda Granville.

— Je ne danserai jamais, répliqua-t-elle.

— Si je vous disais que vous devez danser, reprit vivement le magistrat. Oui, vous devez suivre les modes, porter des fleurs dans vos cheveux, mettre des diamants. Songez donc, ma belle, que les gens riches, et nous le sommes, sont obligés d'entretenir le luxe dans un état! Ne vaut-il pas mieux faire prospérer les manufactures que de répandre son argent en aumônes par les mains du clergé?

— Vous parlez en homme d'état, dit Angélique.

— Et vous en homme d'église, répondit-il vivement.

La discussion devint très-aigre. Madame de Granville mit dans ses réponses, toujours douces et prononcées d'un son de voix aussi clair que celui d'une sonnette d'église,

un entêtement qui trahissait une influence sacerdotale. Quand, en réclamant les droits que lui constituait la promesse de Granville, elle dit que son confesseur lui défendait spécialement d'aller au bal, le magistrat essaya de lui prouver que ce prêtre outrepassait les règlements de l'Église. Cette dispute odieuse, théologique, fut renouvelée avec beaucoup plus de violence et d'aigreur de part et d'autre quand Granville voulut mener sa femme au spectacle. Enfin, le magistrat, dans le seul but de battre en brèche la pernicieuse influence exercée sur sa femme par l'ex-chanoine, engagea la querelle de manière à ce que madame de Granville, mise au défi, écrivit en cour de Rome sur la question de savoir si une femme pouvait, sans compromettre son salut, se décolleter, aller au bal et au spectacle pour complaire à son mari. La réponse du vénérable Pie VII ne tarda pas, elle condamnait hautement la résistance de la femme, et blâmait le confesseur. Cette lettre, véritable catéchisme conjugal, semblait avoir été dictée par la voix tendre de Fénelon dont la grâce et la douceur y respiraient. « Une femme est bien partout où la conduit son époux. Si elle commet des péchés par son ordre, ce ne sera pas elle à en répondre un jour. » Ces deux passages de l'homélie du pape le firent accuser d'irréligion par madame de Granville et par son confesseur. Mais avant que le bref n'arrivât, le substitut s'aperçut de la stricte observance des lois ecclésiastiques que sa femme lui imposait les jours maigres, et il ordonna à ses gens de lui servir du gras pendant toute l'année. Quelque déplaisir que cet ordre causât à sa femme, Granville, qui du gras et du maigre se souciait fort peu, le maintint avec une fermeté virile. La plus faible créature pensante n'est-elle pas blessée dans ce qu'elle a de plus cher quand elle accomplit, par l'instigation d'une autre volonté que la sienne, une chose qu'elle eût naturellement faite. De toutes les tyrannies, la plus odieuse est celle qui ôte perpétuellement à l'âme le mérite de ses actions et de ses

pensées : on abdique sans avoir régné. La parole la plus douce à prononcer, le sentiment le plus doux à exprimer, expirent quand nous les croyons commandés. Bientôt le jeune magistrat en arriva à renoncer à recevoir ses amis, à donner une fête ou un dîner : sa maison semblait s'être couverte d'un crêpe. Une maison dont la maîtresse est dévote prend un aspect tout particulier. Les domestiques, toujours placés sous la surveillance de la femme, ne sont choisis que parmi ces personnes soi-disant pieuses qui ont des figures à elles. De même que le garçon le plus jovial entré dans la gendarmerie aura le visage gendarme, de même les gens qui s'adonnent aux pratiques de la dévotion contractent un caractère de physionomie uniforme; l'habitude de baisser les yeux, de garder une attitude de componction, les revêt d'une livrée hypocrite que les fourbes savent prendre à merveille. Puis, les dévotes forment une sorte de république, elles se connaissent toutes; les domestiques, qu'elles se recommandent les unes aux autres, sont comme une race à part conservée par elles à l'instar de ces amateurs de chevaux qui n'en admettent pas un dans leurs écuries dont l'extrait de naissance ne soit en règle. Plus les prétendus impies viennent à examiner une maison dévote, plus ils reconnaissent alors que tout y est empreint de je ne sais quelle disgrâce : ils y trouvent tout à la fois une apparence d'avarice ou de mystère comme chez les usuriers, et cette humidité parfumée d'encens qui refroidit l'atmosphère des chapelles. Cette régularité mesquine, cette pauvreté d'idées que tout trahit, ne s'exprime que par un seul mot, et ce mot est *bigoterie*. Dans ces sinistres et implacables maisons, la bigoterie se peint dans les meubles, dans les gravures, dans les tableaux : le parler y est bigot, le silence est bigot et les figures sont bigotes. La transformation des choses et des hommes en bigoterie est un mystère inexplicable, mais le fait est là. Chacun peut avoir observé que les bigots ne marchent pas, ne s'asseyent

pas, ne parlent pas comme marchent, s'asseyent et parlent les gens du monde; chez eux l'on est gêné, chez eux l'on ne rit pas, chez eux la raideur, la symétrie règnent en tout, depuis le bonnet de la maîtresse de la maison jusqu'à sa pelote aux épingles; les regards n'y sont pas francs, les gens y semblent des ombres, et la dame du logis paraît assise sur un trône de glace. Un matin, le pauvre Granville remarqua avec douleur et tristesse tous les symptômes de la bigoterie dans sa maison. Il se rencontre de par le monde certaines sociétés où les mêmes effets existent sans être produits par les mêmes causes. L'ennui trace autour de ces maisons malheureuses un cercle d'airain qui renferme l'horreur du désert et l'infini du vide. Un ménage n'est pas alors un tombeau, mais quelque chose de pire, un couvent. Au sein de cette sphère glaciale, le magistrat considéra sa femme sans passion : il remarqua, non sans une vive peine, l'étroitesse d'idées que trahissait la manière dont les cheveux étaient implantés sur le front bas et légèrement creusé; il aperçut dans la régularité si parfaite des traits du visage je ne sais quoi d'arrêté, de rigide qui lui rendit bientôt haïssable la feinte douceur par laquelle il fut séduit. Il devina qu'un jour ces lèvres minces pourraient lui dire, un malheur arrivant : « C'est pour ton bien, mon ami. » La figure de madame de Granville prit une teinte blafarde, une expression sérieuse qui tuait la joie chez ceux qui l'approchaient. Ce changement fut-il opéré par les habitudes ascétiques d'une dévotion qui n'est pas plus la piété que l'avarice n'est l'économie, était-il produit par la sécheresse naturelle aux âmes bigotes? il serait difficile de prononcer : la beauté sans expression est peut-être une imposture. L'imperturbable sourire que la jeune femme fit contracter à son visage en regardant Granville, paraissait être chez elle une formule jésuitique de bonheur par laquelle elle croyait satisfaire à toutes les exigences du mariage; sa charité blessait, sa beauté sans passion semblait une monstruosité à ceux qui

la connaissaient, et la plus douce de ses paroles impatientait; elle n'obéissait pas à des sentiments, mais à des devoirs. Il est des défauts qui, chez une femme, peuvent céder aux leçons fortes données par l'expérience ou par un mari, mais rien ne peut combattre la tyrannie des fausses idées religieuses. Une éternité bienheureuse à conquérir, mise en balance avec un plaisir mondain, triomphe de tout et fait tout supporter. N'est-ce pas l'égoïsme divinisé, le *moi* par-delà le tombeau? Aussi, le pape fut-il condamné au tribunal de l'infaillible chanoine et de la jeune dévote. Ne pas avoir tort est un des sentiments qui remplacent tous les autres chez ces âmes despotiques. Depuis quelque temps, il s'était établi un secret combat entre les idées des deux époux, et le jeune magistrat se fatigua bientôt d'une lutte qui ne devait jamais cesser. Quel homme, quel caractère résiste à la vue d'un visage amoureusement hypocrite, et à une remontrance catégorique opposée aux moindres volontés? Quel parti prendre contre une femme qui se sert de votre passion pour protéger son insensibilité, qui semble résolue à rester doucement inexorable, se prépare à jouer le rôle de victime avec délices, et regarde un mari comme un instrument de Dieu, comme un mal dont les flagellations lui évitent celles du purgatoire? Quelles sont les peintures par lesquelles on pourrait donner l'idée de ces femmes qui font haïr la vertu en outrant les plus doux préceptes d'une religion que saint Jean résumait par : « Aimez-vous les uns les autres. » Existait-il dans un magasin de modes un seul chapeau condamné à rester en étalage ou à partir pour les îles, Granville était sûr de voir sa femme s'en parer; s'il se fabriquait une étoffe d'une couleur ou d'un dessin malheureux, elle s'en affublait. Ces pauvres dévotes sont désespérantes dans leur toilette. Le manque de goût est un des défauts qui sont inséparables de la fausse dévotion. Ainsi, dans cette intime existence qui veut le plus d'expansion, Granville fut sans compagne : il alla seul

dans le monde, dans les fêtes, au spectacle. Rien chez lui ne sympathisait avec lui. Un grand crucifix placé entre le lit de sa femme et le sien était là comme le symbole de sa destinée. Ne représente-t-il pas une divinité mise à mort, un homme-dieu tué dans toute la beauté de la vie et de la jeunesse ? L'ivoire de cette croix avait moins de froideur qu'Angélique crucifiant son mari au nom de la vertu. Ce fut entre leurs deux lits que naquit le malheur : cette jeune femme ne voyait là que des devoirs dans les plaisirs de l'hyménée. Là, par un Mercredi des Cendres, se leva l'observance des jeûnes, pâle et livide figure qui d'une voix brève ordonna un carême complet, sans que Granville jugeât convenable d'écrire cette fois au pape, afin d'avoir l'avis du consistoire sur la manière d'observer le carême, les quatre-temps et les veilles de grandes fêtes. Le malheur du jeune magistrat fut immense, il ne pouvait même pas se plaindre, qu'avait-il à dire ? il possédait une femme jeune, jolie, attachée à ses devoirs, vertueuse, le modèle de toutes les vertus ! elle accouchait chaque année d'un enfant, les nourrissait tous elle-même et les élevait dans les meilleurs principes. La charitable Angélique fut promue ange. Les vieilles femmes qui composaient la société au sein de laquelle elle vivait (car à cette époque les jeunes femmes ne s'étaient pas encore avisées de se lancer par ton dans la haute dévotion), admirèrent toutes le dévouement de madame de Granville, et la regardèrent, sinon comme un vierge, au moins comme une martyre. Elles accusèrent, non pas les scrupules de la femme, mais la barbarie procréatrice du mari. Insensiblement, Granville, accablé de travail, sevré de plaisirs et fatigué du monde où il errait solitaire, tomba vers trente-deux ans dans le plus affreux marasme. La vie lui fut odieuse. Ayant une trop haute idée des obligations que lui imposait sa place pour donner l'exemple d'une vie irrégulière, il essaya de s'étourdir par le travail, et entreprit alors un grand ouvrage sur le droit. Mais il

ne jouit pas long-temps de cette tranquillité monastique sur laquelle il comptait. Lorsque la divine Angélique le vit désertant les fêtes du monde et travaillant chez lui avec une sorte de régularité, elle essaya de le convertir. Un véritable chagrin pour elle était de savoir à son mari des opinions peu chrétiennes, elle pleurait quelquefois en pensant que si son époux venait à périr, il mourrait dans l'impénitence finale, sans que jamais elle pût espérer de l'arracher aux flammes éternelles de l'enfer. Granville fut donc en butte aux petites idées, aux raisonnements vides, aux étroites pensées par lesquels sa femme, qui croyait avoir remporté une première victoire, voulut essayer d'en obtenir une seconde en le ramenant dans le giron de l'Église. Ce fut là le dernier coup. Quoi de plus affligeant que ces luttes sourdes où l'entêtement des dévotes voulait l'emporter sur la dialectique d'un magistrat? Quoi de plus effrayant à peindre que ces aigres pointilleries auxquelles les gens passionnés préfèrent des coups de poignard? Granville déserta sa maison, où tout lui devenait insupportable : ses enfants, courbés sous le despotisme froid de leur mère, n'osaient suivre leur père au spectacle, et Granville ne pouvait leur procurer aucun plaisir sans leur attirer des punitions de leur terrible mère. Cet homme si aimant fut amené à une indifférence, à un égoïsme pire que la mort. Il sauva du moins ses fils de cet enfer en les mettant de bonne heure au collége, et se réservant le droit de les diriger. Il intervenait rarement entre la mère et les filles; mais il résolut de les marier aussitôt qu'elles atteindraient l'âge de nubilité. S'il eût voulu prendre un parti violent, rien ne l'aurait justifié : sa femme, appuyée par un formidable cortége de douairières, l'aurait fait condamner par la terre entière. Granville n'eut donc d'autre ressource que de vivre dans un isolement complet; mais courbé sous la tyrannie du malheur, ses traits flétris par le chagrin et par les travaux lui déplaisaient à lui-même. Enfin, ses liaisons, son com-

merce avec les femmes du monde auprès desquelles il désespéra de trouver des consolations, il les redoutait.

L'histoire didactique de ce triste ménage n'offrit, pendant les quinze années qui s'écoulèrent de 1806 à 1821, aucune scène digne d'être rapportée. Madame de Granville resta exactement la même du moment où elle perdit le cœur de son mari que pendant les jours où elle se disait heureuse. Elle fit des neuvaines pour prier Dieu et les saints de l'éclairer sur les défauts qui déplaisaient à son époux et de lui enseigner les moyens de ramener la brebis égarée; mais plus ses prières avaient de ferveur, moins Granville paraissait au logis. Depuis cinq ans environ, l'Avocat-Général, à qui la Restauration donna de hautes fonctions dans la magistrature, s'était logé à l'entresol de son hôtel, pour éviter de vivre avec la comtesse de Granville. Chaque matin il se passait une scène qui, s'il faut en croire les médisances du monde, se répète au sein de plus d'un ménage où elle est produite par certaines incompatibilités d'humeur, par des maladies morales ou physiques, ou par des travers qui conduisent bien des mariages aux malheurs retracés dans cette histoire. Sur les huit heures du matin, une femme de chambre, assez semblable à une religieuse, venait sonner à l'appartement du comte de Granville. Introduite dans le salon qui précédait le cabinet du magistrat, elle redisait au valet de chambre, et toujours du même ton, le message de la veille. « Madame fait demander à monsieur le comte s'il a bien passé la nuit, et si elle aura le plaisir de déjeuner avec lui. — Monsieur, répondait le valet de chambre après être allé parler à son maître, présente ses hommages à madame la comtesse, et la prie d'agréer ses excuses; une affaire importante l'oblige à se rendre au Palais. » Un instant après, la femme de chambre se présentait de nouveau, et demandait de la part de madame si elle aurait le bonheur de voir monsieur le comte avant son départ. « Il est parti », répondait le valet, tandis que souvent le cabriolet était encore dans la

cour. Ce dialogue par ambassadeur devint un cérémonial quotidien. Le valet de chambre de Granville, qui, favori de son maître, causa plus d'une querelle dans le ménage par son irréligion et par le relâchement de ses mœurs, se rendait même quelquefois dans le cabinet où son maître n'était pas, et revenait faire les réponses d'usage. L'épouse affligée guettait toujours le retour de son mari, se mettait sur le perron afin de se trouver sur son passage et arriver devant lui comme un remords. La taquinerie vétilleuse qui anime les caractères monastiques faisait le fond de celui de madame de Granville, qui, alors âgée de trente-cinq ans, paraissait en avoir quarante. Quand, obligé par le décorum, Granville adressait la parole à sa femme ou restait à dîner au logis, heureuse de lui imposer sa présence, ses discours aigres-doux et l'insupportable ennui de sa société bigote, elle essayait alors de le mettre en faute devant ses gens et ses charitables amies. La présidence d'une cour royale fut offerte au comte de Granville, en ce moment très-bien en cour, il pria le ministère de le laisser à Paris. Ce refus, dont les raisons ne furent connues que du Garde-des-sceaux, suggéra les plus bizarres conjectures aux intimes amies et au confesseur de la comtesse. Granville, riche de cent mille livres de rente, appartenait à l'une des meilleures maisons de la Normandie; sa nomination à une présidence était un échelon pour arriver à la pairie; d'où venait ce peu d'ambition? d'où venait l'abandon de son grand ouvrage sur le droit? d'où venait cette dissipation qui, depuis près de six années, l'avait rendu étranger à sa maison, à sa famille, à ses travaux, à tout ce qui devait lui être cher? Le confesseur de la comtesse, qui pour parvenir à un évêché comptait autant sur l'appui des maisons où il régnait que sur les services rendus à une congrégation de laquelle il fut l'un des plus ardents propagateurs*, se trouva désappointé par le refus de Granville et tâcha de le calomnier par des suppositions : si monsieur le comte avait tant de répu-

gnance pour la province, peut-être s'effrayait-il de la nécessité où il serait d'y mener une conduite régulière ? forcé de donner l'exemple des bonnes mœurs, il vivrait avec la comtesse, de laquelle une passion illicite pouvait seule l'éloigner ? une femme aussi pure que madame de Granville reconnaîtrait-elle jamais les dérangements survenus dans la conduite de son mari ?... Les bonnes amies transformèrent en vérités ces paroles qui malheureusement n'étaient pas des hypothèses, et madame de Granville fut frappée comme d'un coup de foudre. Sans idées sur les mœurs du grand monde, ignorant l'amour et ses folies, Angélique était si loin de penser que le mariage pût comporter des incidents différents de ceux qui lui aliénèrent le cœur de Granville qu'elle le crut incapable de fautes qui pour toutes les femmes sont des crimes. Quand le comte ne réclama plus rien d'elle, elle avait imaginé que le calme dont il paraissait jouir était dans la nature; enfin, comme elle lui avait donné tout ce que son cœur pouvait renfermer d'affection pour un homme, et que les conjectures de son confesseur ruinaient complètement les illusions dont elle s'était nourrie jusqu'en ce moment, elle prit la défense de son mari, mais sans pouvoir détruire un soupçon si habilement glissé dans son âme. Ces appréhensions causèrent de tels ravages dans sa faible tête qu'elle en tomba malade, et devint la proie d'une fièvre lente. Ces événements se passèrent pendant le carême de l'année 1822, elle ne voulut pas consentir à cesser ses austérités, et arriva lentement à un état de consomption qui fit trembler pour ses jours. Les regards indifférents de Granville la tuaient. Les soins et les attentions du magistrat ressemblaient à ceux qu'un neveu s'efforce de prodiguer à un vieil oncle. Quoique la comtesse eût renoncé à son système de taquinerie et de remontrances et qu'elle essayât d'accueillir son mari par de douces paroles, l'aigreur de la dévote perçait et détruisait souvent par un mot l'ouvrage d'une semaine. Vers la fin du mois de mai, les

chaudes haleines du printemps, un régime plus nourrissant que celui du carême rendirent quelques forces à madame de Granville. Un matin, au retour de la messe, elle vint s'asseoir dans son petit jardin sur un banc de pierre où les caresses du soleil lui rappelèrent les premiers jours de son mariage, elle embrassa sa vie d'un coup d'œil afin de voir en quoi elle avait pu manquer à ses devoirs de mère et d'épouse. L'abbé Fontanon apparut alors dans une agitation difficile à décrire.

— Vous serait-il arrivé quelque malheur, mon père, lui demanda-t-elle avec une filiale sollicitude.

— Ah! je voudrais, répondit le prêtre normand, que toutes les infortunes dont vous afflige la main de Dieu me fussent départies; mais, ma respectable amie, c'est des épreuves auxquelles il faut savoir vous soumettre.

— Eh! peut-il m'arriver des châtiments plus grands que ceux par lesquels sa providence m'accable en se servant de mon mari comme d'un instrument de colère?

— Préparez-vous, ma fille, à plus de mal encore que nous n'en supposions jadis avec vos pieuses amies.

— Je dois alors remercier Dieu, répondit la comtesse, de ce qu'il daigne se servir de vous pour me transmettre ses volontés, plaçant ainsi, comme toujours, les trésors de sa miséricorde auprès des fléaux de sa colère, comme jadis en bannissant Agar il lui découvrait une source dans le désert.

— Il a mesuré vos peines à la force de votre résignation et au poids de vos fautes.

— Parlez, je suis prête à tout entendre. A ces mots, la comtesse leva les yeux au ciel, et ajouta : Parlez, monsieur Fontanon.

— Depuis sept ans, monsieur de Granville commet le péché d'adultère avec une concubine de laquelle il a deux enfants, et il a dissipé pour ce ménage adultérin plus de cinq cent mille francs qui devraient appartenir à sa famille légitime.

— Il faudrait que je le visse de mes propres yeux, dit la comtesse.

— Gardez-vous-en bien, s'écria l'abbé. Vous devez pardonner, ma fille, et attendre, dans la prière, que Dieu éclaire votre époux, à moins d'employer contre lui les moyens que vous offrent les lois humaines.

La longue conversation que l'abbé Fontanon eut alors avec sa pénitente produisit un changement violent dans

la comtesse; elle le congédia, se montra la figure presque colorée à ses gens qui furent effrayés de son activité de folle : elle commanda d'atteler ses chevaux, les décommanda, changea d'avis vingt fois dans la même heure; mais enfin, comme si elle eût pris une grande résolution, elle partit sur les trois heures, laissant sa maison étonnée d'une si subite révolution.

— Monsieur doit-il revenir dîner, avait-elle demandé au valet de chambre à qui elle ne parlait jamais.

— Non, madame.

— L'avez-vous conduit au Palais ce matin ?

— Oui, madame.

— N'est-ce pas aujourd'hui lundi ?

— Oui, madame.

— On va donc maintenant au Palais le lundi.

— Que le diable t'emporte ! s'écria le valet en voyant partir sa maîtresse qui dit au cocher : rue Taitbout.

Mademoiselle de Bellefeuille pleurait; auprès d'elle, Roger tenait une des mains de son amie entre les siennes, gardait le silence, et regardait tour à tour le petit Charles qui ne comprenant rien au deuil de sa mère restait muet en la voyant pleurer, et le berceau où dormait Eugénie, et le visage de Caroline sur lequel la tristesse ressemblait à une pluie tombant à travers les rayons d'un joyeux soleil.

— Eh! bien, oui mon ange, dit Roger après un long silence, voilà le grand secret, je suis marié. Mais un jour, je l'espère, nous ne ferons qu'une même famille. Ma femme est depuis le mois de mars dans un état désespéré : je ne souhaite pas sa mort; mais, s'il plaît à Dieu de l'appeler à lui, je crois qu'elle sera plus heureuse dans le paradis qu'au milieu d'un monde dont les peines ni les plaisirs ne l'affectent.

— Combien je hais cette femme! Comment a-t-elle pu te rendre malheureux? Cependant c'est à ce malheur que je dois ma félicité.

Ses larmes se séchèrent tout à coup.

— Caroline, espérons, s'écria Roger en prenant un baiser. Ne t'effraie pas de ce qu'a pu dire cet abbé. Quoique ce confesseur de ma femme soit un homme redoutable par son influence dans la Congrégation, s'il essayait de troubler notre bonheur, je saurais prendre un parti...

— Que ferais-tu ?

— Nous irions en Italie, je fuirais...

Un cri, jeté dans le salon voisin, fit à la fois frissonner Roger et trembler mademoiselle de Bellefeuille qui se précipitèrent dans le salon et y trouvèrent la comtesse évanouie.

Quand madame de Granville reprit ses sens, elle soupira profondément en se voyant entre le comte et sa rivale qu'elle repoussa par un geste involontaire plein de mépris.

Mademoiselle de Bellefeuille se leva pour se retirer.

— Vous êtes chez vous, madame, restez, dit Granville en arrêtant Caroline par le bras.

Le magistrat saisit sa femme mourante, la porta jusqu'à sa voiture, et y monta près d'elle.

— Qui donc a pu vous amener à désirer ma mort, à me fuir, demanda la comtesse d'une voix faible en contemplant son mari avec autant d'indignation que de douleur. N'étais-je pas jeune, vous m'avez trouvée belle, qu'avez-vous à me reprocher? Vous ai-je trompé, n'ai-je pas été une épouse vertueuse et sage? Mon cœur n'a conservé que votre image, mes oreilles n'ont entendu que votre voix. A quel devoir ai-je manqué, que vous ai-je refusé?

— Le bonheur, répondit le comte d'une voix ferme. Vous le savez, madame, il est deux manières de servir Dieu. Certains chrétiens s'imaginent qu'en entrant à des heures fixes dans une église pour y dire des *Pater noster,* en y entendant régulièrement la messe et s'abstenant de tout péché, ils gagneront le ciel; ceux-là, madame, vont en enfer, ils n'ont point aimé Dieu pour lui-même, ils ne l'ont point adoré comme il veut l'être, ils ne lui ont fait aucun sacrifice. Quoique doux en apparence, ils sont durs à leur prochain; ils voient la règle, la lettre, et non l'esprit. Voilà comme vous avez agi avec votre époux terrestre. Vous avez sacrifié mon bonheur à votre salut, vous étiez en prières quand j'arrivais à vous le cœur joyeux, vous pleuriez quand vous deviez égayer mes travaux, vous n'avez su satisfaire à aucune exigence de mes plaisirs.

— Et s'ils étaient criminels, s'écria la comtesse avec feu, fallait-il donc perdre mon âme pour vous plaire?

— C'eût été un sacrifice qu'une autre plus aimante a eu le courage de me faire, dit froidement Granville.

— O mon Dieu, s'écria-t-elle en pleurant, tu l'entends! Était-il digne des prières et des austérités au milieu desquelles je me suis consumée pour racheter ses fautes et les miennes? A quoi sert la vertu?

— A gagner le ciel, ma chère. On ne peut être à la fois l'épouse d'un homme et celle de Jésus-Christ, il y aurait bigamie : il faut savoir opter entre un mari et un couvent. Vous avez dépouillé votre âme au profit de l'avenir, de tout l'amour, de tout le dévouement que Dieu vous ordonnait d'avoir pour moi, et vous n'avez gardé au monde que des sentiments de haine...

— Ne vous ai-je donc point aimé? demanda-t-elle.

— Non, madame.

— Qu'est-ce donc que l'amour? demanda involontairement la comtesse.

— L'amour, ma chère, répondit Granville avec une sorte de surprise ironique, vous n'êtes pas en état de le comprendre. Le ciel froid de la Normandie ne peut pas être celui de l'Espagne. Sans doute la question des climats est le secret de notre malheur. Se plier à nos caprices, les deviner, trouver des plaisirs dans une douleur, nous sacrifier l'opinion du monde, l'amour-propre, la religion même, et ne regarder ces offrandes que comme des grains d'encens brûlés en l'honneur de l'idole, voilà l'amour...

— L'amour des filles de l'Opéra, dit la comtesse avec horreur. De tels feux doivent être peu durables, et ne vous laisser bientôt que des cendres ou des charbons, des regrets ou du désespoir. Une épouse, monsieur, doit vous offrir, à mon sens, une amitié vraie, une chaleur égale, et...

— Vous parlez de chaleur comme les nègres parlent de la glace, répondit le comte avec un sourire sardonique. Songez que la plus humble de toutes les pâquerettes est plus séduisante que la plus orgueilleuse et la plus brillante des épines-roses qui nous attirent au printemps par leurs pénétrants parfums et leurs vives couleurs. D'ailleurs,

ajouta-t-il, je vous rends justice. Vous vous êtes si bien tenue dans la ligne du devoir apparent prescrit par la loi, que, pour vous démontrer en quoi vous avez failli à mon égard, il faudrait entrer dans certains détails que votre dignité ne saurait supporter, et vous instruire de choses qui vous sembleraient le renversement de toute morale.

— Vous osez parler de morale en sortant de la maison où vous avez dissipé la fortune de vos enfants, dans un lieu de débauche, s'écria la comtesse que les réticences de son mari rendirent furieuse.

— Madame, je vous arrête là, dit le comte avec sang-froid en interrompant sa femme. Si mademoiselle de Bellefeuille est riche, elle ne l'est aux dépens de personne. Mon oncle était maître de sa fortune, il avait plusieurs héritiers; de son vivant et par pure amitié pour celle qu'il considérait comme une nièce, il lui a donné sa terre de Bellefeuille. Quant au reste, je le tiens de ses libéralités...

— Cette conduite est digne d'un jacobin, s'écria la pieuse Angélique.

— Madame, vous oubliez que votre père fut un de ces jacobins que vous, femme, condamnez avec si peu de charité, dit sévèrement le comte. Le citoyen Bontems a signé des arrêts de mort dans le temps où mon oncle n'a rendu que des services à la France.

Madame de Granville se tut. Mais après un moment de silence, le souvenir de ce qu'elle venait de voir réveillant dans son âme une jalousie que rien ne saurait éteindre dans le cœur d'une femme, elle dit à voix basse et comme si elle se parlait à elle-même : — Peut-on perdre ainsi son âme et celle des autres!

— Eh! madame, reprit le comte fatigué de cette conversation, peut-être est-ce vous qui répondrez un jour de tout ceci. Cette parole fit trembler la comtesse. Vous serez sans doute excusée aux yeux du juge indulgent qui appréciera nos fautes, dit-il, par la bonne foi avec laquelle vous avez accompli mon malheur. Je ne vous hais point, je hais

les gens qui ont faussé votre cœur et votre raison. Vous avez prié pour moi, comme mademoiselle de Bellefeuille m'a donné son cœur et m'a comblé d'amour. Vous deviez être tour à tour et ma maîtresse et la sainte priant au pied des autels. Rendez-moi cette justice d'avouer que je ne suis ni pervers ni débauché. Mes mœurs sont pures. Hélas! au bout de sept années de douleur, le besoin d'être heureux m'a, par une pente insensible, conduit à aimer une autre femme que vous, à me créer une autre famille que la mienne. Ne croyez pas d'ailleurs que je sois le seul : il existe dans cette ville des milliers de maris amenés tous par des causes diverses à cette double existence.

— Grand Dieu! s'écria la comtesse, combien ma croix est devenue lourde à porter! Si l'époux que tu m'as imposé dans ta colère ne peut trouver ici-bas de félicité que par ma mort, rappelle-moi dans ton sein.

— Si vous aviez eu toujours de si admirables sentiments et ce dévouement, nous serions encore heureux, dit froidement le comte.

— Eh! bien, reprit Angélique en versant un torrent de larmes, pardonnez-moi si j'ai pu commettre des fautes! Oui, monsieur, je suis prête à vous obéir en tout, certaine que vous ne désirerez rien que de juste et de naturel : je serai désormais tout ce que vous voudrez que soit une épouse.

— Madame, si votre intention est de me faire dire que je ne vous aime plus, j'aurai l'affreux courage de vous éclairer. Puis-je commander à mon cœur, puis-je effacer en un instant les souvenirs de quinze années de douleur? Je n'aime plus. Ces paroles enferment un mystère tout aussi profond que celui contenu dans le mot j'aime. L'estime, la considération, les égards s'obtiennent, disparaissent, reviennent; mais quant à l'amour, je me prêcherais mille ans que je ne le ferais pas renaître, surtout pour une femme qui s'est vieillie à plaisir.

— Ah! monsieur le comte, je désire bien sincèrement

que ces paroles ne vous soient pas prononcées un jour par celle que vous aimez, avec le ton et l'accent que vous y mettez...

— Voulez-vous porter ce soir une robe à la grecque et venir à l'Opéra?

Le frisson que cette demande causa soudain à la comtesse fut une muette réponse.

Dans les premiers jours du mois de décembre 1833, un homme dont les cheveux entièrement blanchis et la physionomie semblaient annoncer qu'il était plutôt vieilli par les chagrins que par les années, car il paraissait avoir environ soixante ans, passait à minuit par la rue de Gaillon. Arrivé devant une maison de peu d'apparence et haute de deux étages, il s'arrêta pour y examiner une des fenêtres élevées en mansarde à des distances égales au milieu de la toiture. Une faible lueur colorait à peine cette humble croisée dont quelques-uns des carreaux avaient été remplacés par du papier. Le passant regardait cette clarté vacillante avec l'indéfinissable curiosité des flâneurs parisiens, lorsqu'un jeune homme sortit tout à coup de la maison. Comme les pâles rayons du réverbère frappaient la figure du curieux, il ne paraîtra pas étonnant que, malgré la nuit, le jeune homme s'avançât vers le passant avec ces précautions dont on use à Paris quand on craint de se tromper en rencontrant une personne de connaissance.

— Hé! quoi, s'écria-t-il, c'est vous, monsieur le président, seul, à pied, à cette heure, et si loin de la rue Saint-Lazare! Permettez-moi d'avoir l'honneur de vous offrir le bras. Le pavé, ce matin, est si glissant que si nous ne nous soutenions pas l'un l'autre, dit-il afin de ménager l'amour-propre du vieillard, il nous serait bien difficile d'éviter une chute.

— Mais, mon cher monsieur, je n'ai encore que cinquante ans, malheureusement pour moi, répondit le comte de Granville. Un médecin aussi célèbre que vous l'êtes

doit savoir qu'à cet âge un homme est dans toute sa force.

— Vous êtes donc alors en bonne fortune, reprit Horace Bianchon. Vous n'avez pas, je pense, l'habitude d'aller à pied dans Paris. Quand on a d'aussi beaux chevaux que les vôtres...

— Mais la plupart du temps, répondit le comte de Granville, quand je ne vais pas dans le monde, je reviens du Palais-Royal ou du cercle des Etrangers à pied.

— Et en portant sans doute sur vous de fortes sommes, s'écria le docteur. N'est-ce pas appeler le poignard des assassins.

— Je ne crains pas ceux-là, répliqua le comte de Granville d'un air triste et insouciant.

— Mais du moins l'on ne s'arrête pas, reprit le médecin en entraînant le magistrat vers le boulevard. Encore un peu, je croirais que vous voulez me voler votre dernière maladie et mourir d'une autre main que de la mienne.

— Ah! vous m'avez surpris faisant de l'espionnage, répondit le comte. Soit que je passe à pied ou en voiture et à telle heure que ce puisse être de la nuit, j'aperçois depuis quelque temps à une fenêtre du troisième étage de la maison d'où vous sortez l'ombre d'une personne qui paraît travailler avec un courage héroïque. A ces mots le comte fit une pause, comme s'il eût senti quelque douleur soudaine. J'ai pris pour ce grenier, dit-il en continuant, autant d'intérêt qu'un bourgeois de Paris peut en porter à l'achèvement du Palais-Royal*.

— Hé! bien, s'écria vivement Horace en interrompant le comte, je puis vous...

— Ne me dites rien, répliqua Granville en coupant la parole à son médecin. Je ne donnerais pas un centime pour apprendre si l'ombre qui s'agite sur ces rideaux troués est celle d'un homme ou d'une femme, et si l'habitant de ce grenier est heureux ou malheureux! Si j'ai été surpris de ne plus voir personne travaillant ce soir, si je me suis

arrêté, c'était uniquement pour avoir le plaisir de former des conjectures aussi nombreuses et aussi niaises que le sont celles que les flâneurs forment à l'aspect d'une construction subitement abandonnée. Depuis neuf ans, mon jeune... Le comte parut hésiter à employer une expression; mais il fit un geste et s'écria : — Non, je ne vous appellerai pas mon ami, je déteste tout ce qui peut ressembler à un sentiment. Depuis neuf ans donc, je ne m'étonne plus que les vieillards se plaisent tant à cultiver des fleurs, à planter des arbres; les événements de la vie leur ont appris à ne plus croire aux affections humaines; et, en peu de jours, je suis devenu vieillard. Je ne veux plus m'attacher qu'à des animaux qui ne raisonnent pas, à des plantes, à tout ce qui est extérieur. Je fais plus de cas des mouvements de la Taglioni* que de tous les sentiments humains. J'abhorre la vie et un monde où je suis seul. Rien, rien, ajouta le comte avec une expression qui fit tressaillir le jeune homme, non, rien ne m'émeut et rien ne m'intéresse.

— Vous avez des enfants?

— Mes enfants! reprit-il avec un singulier accent d'amertume. Eh! bien, l'aînée de mes deux filles n'est-elle pas comtesse de Vandenesse? Quant à l'autre, le mariage de son aînée lui prépare une belle alliance. Quant à mes deux fils, n'ont-ils pas très-bien réussi! le vicomte de Procureur-Général à Limoges a passé Premier-Président à Orléans, et le cadet est ici, procureur du Roi. Mes enfants ont leurs soins, leurs inquiétudes, leurs affaires. Si parmi ces cœurs, un seul se fût entièrement consacré à moi, s'il eût essayé par son affection de combler le vide que je sens là, dit-il en frappant sur son sein, eh! bien, celui-là aurait manqué sa vie, il me l'aurait sacrifiée. Et pourquoi, après tout? pour embellir quelques années qui me restent, y serait-il parvenu, n'aurai-je pas peut-être regardé ses soins généreux comme une dette? Mais... Ici le vieillard se prit à sourire avec une profonde ironie. Mais, docteur, ce

n'est pas en vain que nous leur apprenons l'arithmétique, et ils savent calculer. En ce moment, ils attendent peut-être ma succession.

— Oh! monsieur le comte, comment cette idée peut-elle vous venir, à vous si bon, si obligeant, si humain? En vérité, si je n'étais pas moi-même une preuve vivante de cette bienfaisance que vous concevez si belle et si large...

— Pour mon plaisir, reprit vivement le comte. Je paie une sensation comme je paierais demain d'un monceau d'or la plus puérile des illusions qui me remuaient le cœur. Je secours mes semblables pour moi, par la même raison que je vais au jeu; aussi ne compté-je sur la reconnaissance de personne. Vous-même, je vous verrais mourir sans sourciller, et je vous demande le même sentiment pour moi. Ah! jeune homme, les événements de la vie ont passé sur mon cœur comme les laves du Vésuve sur Herculanum : la ville existe, morte.

— Ceux qui ont amené à ce point d'insensibilité une âme aussi chaleureuse et aussi vivante que l'était la vôtre, sont bien coupables.

— N'ajoutez pas un mot, reprit le comte avec un sentiment d'horreur.

— Vous avez une maladie que vous devriez me permettre de guérir, dit Bianchon d'un son de voix plein d'émotion.

— Mais connaissez-vous donc un remède à la mort? s'écria le comte impatienté.

— Hé! bien, monsieur le comte, je gage ranimer ce cœur que vous croyez si froid.

— Valez-vous Talma? demanda ironiquement le premier président.

— Non, monsieur le comte. Mais la nature est aussi supérieure à Talma, que Talma pouvait m'être supérieur. Écoutez, le grenier qui vous intéresse est habité par une femme d'une trentaine d'années, et, chez elle, l'amour va

jusqu'au fanatisme; l'objet de son culte est un jeune homme d'une jolie figure, mais qu'une mauvaise fée a doué de tous les vices possibles. Ce garçon est joueur, et je ne sais ce qu'il aime le mieux des femmes ou du vin; il a fait, à ma connaissance, des bassesses dignes de la police correctionnelle. Eh! bien, cette malheureuse femme lui a sacrifié une très-belle existence, un homme par qui elle était adorée, de qui elle avait des enfants. Mais qu'avez-vous, monsieur le comte?

— Rien, continuez.

— Elle lui a laissé dévorer une fortune entière, elle lui donnerait, je crois, le monde, si elle le tenait; elle travaille nuit et jour; et souvent elle a vu, sans murmurer, ce monstre qu'elle adore lui ravir jusqu'à l'argent destiné à payer les vêtements dont manquent ses enfants, jusqu'à leur nourriture du lendemain. Il y a trois jours, elle a vendu ses cheveux, les plus beaux que j'aie jamais vus : il est venu, elle n'avait pas pu cacher assez promptement la pièce d'or, il l'a demandée; pour un sourire, pour une caresse, elle a livré le prix de quinze jours de vie et de tranquillité. N'est-ce pas à la fois horrible et sublime? Mais le travail commence à lui creuser les joues. Les cris de ses enfants lui ont déchiré l'âme, elle est tombée malade, elle gémit en ce moment sur un grabat. Ce soir, elle n'avait rien à manger, et ses enfants n'avaient plus la force de crier, ils se taisaient quand je suis arrivé.

Horace Bianchon s'arrêta. En ce moment le comte de Granville avait, comme malgré lui, plongé la main dans la poche de son gilet.

— Je devine, mon jeune ami, dit le vieillard, comment elle peut vivre encore, si vous la soignez.

— Ah! la pauvre créature, s'écria le médecin, qui ne la secourrait pas? Je voudrais être plus riche, car j'espère la guérir de son amour.

— Mais, reprit le comte en retirant de sa poche la main qu'il y avait mise sans que le médecin la vît pleine

des billets que son protecteur semblait y avoir cherchés, comment voulez-vous que je m'apitoie sur une misère dont les plaisirs ne me sembleraient pas payés trop cher par toute ma fortune! Elle sent, elle vit cette femme. Louis XV n'aurait-il pas donné tout son royaume pour pouvoir se relever de son cercueil et avoir trois jours de jeunesse et de vie? N'est-ce pas là l'histoire d'un milliard de morts, d'un milliard de malades, d'un milliard de vieillards?

— Pauvre Caroline! s'écria le médecin.

En entendant ce nom, le comte de Granville tressaillit, et saisit le bras du médecin qui crut se sentir serré par les deux lèvres en fer d'un étau.

— Elle se nomme Caroline Crochard, demanda le président d'un son de voix visiblement altérée.

— Vous la connaissez donc? répondit le docteur avec étonnement.

— Et le misérable se nomme Solvet... Ah! vous m'avez tenu parole, s'écria le Premier-Président, vous avez agité mon cœur par la plus terrible sensation qu'il éprouvera jusqu'à ce qu'il devienne poussière. Cette émotion est encore un présent de l'enfer, et je sais toujours comment m'acquitter avec lui.

En ce moment, le comte et le médecin étaient arrivés au coin de la rue de la Chaussée-d'Antin. Un de ces enfants de la nuit, qui, le dos chargé d'une hotte en osier et marchant un crochet à la main, ont été plaisamment nommés, pendant la révolution, membres du comité des recherches, se trouvait auprès de la borne devant laquelle le président venait de s'arrêter. Ce chiffonnier avait une vieille figure digne de celles que Charlet a immortalisées dans ses caricatures de l'école du balayeur*.

— Rencontres-tu souvent des billets de mille francs, lui demanda le comte.

— Quelquefois, notre bourgeois.

— Et les rends-tu?

— C'est selon la récompense promise...

— Voilà mon homme, s'écria le comte en présentant au chiffonnier un billet de mille francs. Prends ceci, lui dit-il, mais songe que je te le donne à la condition de le dépenser au cabaret, de t'y enivrer, de t'y disputer, de battre ta femme, de crever les yeux à tes amis. Cela fera marcher la garde, les chirurgiens, les pharmaciens; peut-être les gendarmes, les procureurs du roi, les juges et les geôliers. Ne change rien à ce programme, ou le diable saurait tôt ou tard se venger de toi.

Il faudrait qu'un même homme possédât à la fois les crayons de Charlet et ceux de Callot, les pinceaux de Téniers et de Rembrandt, pour donner une idée vraie de cette scène nocturne.

— Voilà mon compte soldé avec l'enfer, et j'ai eu du plaisir pour mon argent, dit le comte d'un son de voix profond en montrant au médecin stupéfait la figure indescriptible du chiffonnier béant. Quant à Caroline Crochard, reprit-il, elle peut mourir dans les horreurs de la faim et de la soif, en entendant les cris déchirants de ses fils mourants, en reconnaissant la bassesse de celui qu'elle aime : je ne donnerais pas un denier pour l'empêcher de souffrir, et je ne veux plus vous voir par cela seul que vous l'avez secourue...

Le comte laissa Bianchon plus immobile qu'une statue, et disparut en se dirigeant avec la précipitation d'un jeune homme vers la rue Saint-Lazare, où il atteignit promptement le petit hôtel qu'il habitait et à la porte duquel il vit non sans surprise une voiture arrêtée.

— Monsieur le procureur du Roi, dit le valet de chambre à son maître, est arrivé il y a une heure pour parler à monsieur, et l'attend dans sa chambre à coucher.

Granville fit signe à son domestique de se retirer.

— Quel motif assez important vous oblige d'enfreindre l'ordre que j'ai donné à mes enfants de ne pas venir chez moi sans y être appelés ? dit le vieillard à son fils en entrant.

— Mon père, répondit le magistrat d'un son de voix tremblant et d'un air respectueux, j'ose espérer que vous me pardonnerez quand vous m'aurez entendu.

— Votre réponse est convenable, dit le comte. Asseyez-vous. Il montra un siége au jeune homme. Mais, reprit-il, que je marche ou que je reste assis, ne vous occupez pas de moi.

— Mon père, reprit le baron, ce soir à quatre heures, un très-jeune homme, arrêté chez un de mes amis au préjudice duquel il a commis un vol assez considérable, s'est réclamé de vous, il se prétend votre fils.

— Il se nomme, demanda le comte en tremblant.

— Charles Crochard.

— Assez, dit le père en faisant un geste impératif. Granville se promena dans la chambre, au milieu d'un profond silence que son fils se garda bien d'interrompre. — Mon fils... Ces paroles furent prononcées d'un ton si doux et si paternel que le jeune magistrat en tressaillit. Charles Crochard vous a dit la vérité. Je suis content que tu sois venu ce soir, mon bon Eugène, ajouta le vieillard. Voici une somme d'argent assez forte, dit-il en lui présentant une masse de billets de banque, tu en feras l'usage que tu jugeras convenable dans cette affaire. Je me fie à toi, et j'approuve d'avance toutes tes dispositions, soit pour le présent, soit pour l'avenir. Eugène, mon cher enfant, viens m'embrasser, nous nous voyons peut-être pour la dernière fois. Demain je demande au Roi un congé, je pars pour l'Italie. Si un père ne doit pas compte de sa vie à ses enfants, il doit leur léguer l'expérience que lui a vendue le sort, n'est-ce pas une partie de leur héritage? Quand tu te marieras, reprit le comte en laissant échapper un frissonnement involontaire, n'accomplis pas légèrement cet acte, le plus important de tous ceux auxquels nous oblige la Société. Souviens-toi d'étudier long-temps le caractère de la femme avec laquelle tu dois t'associer; mais consulte-moi, je veux la juger moi-même. Le défaut d'union entre

deux époux, par quelque cause qu'il soit produit, amène d'effroyables malheurs : nous sommes, tôt ou tard, punis de n'avoir pas obéi aux lois sociales. Je t'écrirai de Florence à ce sujet : un père, surtout quand il a l'honneur de présider une cour suprême, ne doit pas rougir devant son fils. Adieu.

Paris, février 1830-janvier 1842.

LA PAIX DU MÉNAGE*

---

*Dédié à ma chère nièce, Valentine Surville**

LA PAIX DU MÉNAGE.

L'aventure retracée par cette Scène se passa vers la fin du mois de novembre 1809, moment où le fugitif empire de Napoléon atteignit à l'apogée de sa splendeur. Les fanfares de la victoire de Wagram retentissaient encore au cœur de la monarchie autrichienne. La paix se signait entre la France et la Coalition. Les rois et les princes vinrent alors, comme des astres, accomplir leurs évolutions autour de Napoléon qui se donna le plaisir d'entraîner l'Europe à sa suite, magnifique essai de la puissance qu'il déploya plus tard à Dresde. Jamais, au dire des contemporains, Paris ne vit de plus belles fêtes que celles qui précédèrent et suivirent le mariage de ce souverain avec une archiduchesse d'Autriche. Jamais aux plus grands jours de l'ancienne

monarchie autant de têtes couronnées ne se pressèrent sur les rives de la Seine, et jamais l'aristocratie française ne fut aussi riche ni aussi brillante qu'alors. Les diamants répandus à profusion sur les parures, les broderies d'or et d'argent des uniformes contrastaient si bien avec l'indigence républicaine, qu'il semblait voir les richesses du globe roulant dans les salons de Paris. Une ivresse générale avait comme saisi cet empire d'un jour. Tous les militaires, sans en excepter leur chef, jouissaient en parvenus des trésors conquis par un million d'hommes à épaulettes de laine dont les exigences étaient satisfaites avec quelques aunes de ruban rouge. A cette époque, la plupart des femmes affichaient cette aisance de mœurs et ce relâchement de morale qui signalèrent le règne de Louis XV. Soit pour imiter le ton de la monarchie écroulée, soit que certains membres de la famille impériale eussent donné l'exemple, ainsi que le prétendaient les frondeurs du faubourg Saint-Germain, il est certain que, hommes et femmes, tous se précipitaient dans le plaisir avec une intrépidité qui semblait présager la fin du monde. Mais il existait alors une autre raison de cette licence. L'engouement des femmes pour les militaires devint comme une frénésie et concorda trop bien aux vues de l'Empereur, pour qu'il y mît un frein. Les fréquentes prises d'armes qui firent ressembler tous les traités conclus entre l'Europe et Napoléon à des armistices, exposaient les passions à des dénoûments aussi rapides que les décisions du chef suprême de ces kolbacs, de ces dolmans et de ces aiguillettes qui plurent tant au beau sexe. Les cœurs furent donc alors nomades comme les régiments. D'un premier à un cinquième bulletin de la Grande-Armée, une femme pouvait être successivement amante, épouse, mère et veuve. Était-ce la perspective d'un prochain veuvage, celle d'une dotation, ou l'espoir de porter un nom promis à l'Histoire, qui rendirent les militaires si séduisants? Les femmes furent-elles entraînées vers eux par la

certitude que le secret de leurs passions serait enterré sur les champs de bataille, ou doit-on chercher la cause de ce doux fanatisme dans le noble attrait que le courage a pour elles? peut-être ces raisons, que l'historien futur des mœurs impériales s'amusera sans doute à peser, entraient-elles toutes pour quelque chose dans leur facile promptitude à se livrer aux amours. Quoi qu'il en puisse être, avouons-le-nous ici : les lauriers couvrirent alors bien des fautes, les femmes recherchèrent avec ardeur ces hardis aventuriers qui leur paraissaient de véritables sources d'honneurs, de richesses ou de plaisirs, et aux yeux des jeunes filles une épaulette, cet hiéroglyphe futur, signifia bonheur et liberté. Un trait de cette époque unique dans nos annales et qui la caractérise, fut une passion effrénée pour tout ce qui brillait. Jamais on ne donna tant de feux d'artifice, jamais le diamant n'atteignit à une si grande valeur. Les hommes aussi avides que les femmes de ces cailloux blancs s'en paraient comme elles. Peut-être l'obligation de mettre le butin sous la forme la plus facile à transporter mit-elle les joyaux en honneur dans l'armée. Un homme n'était pas aussi ridicule qu'il le serait aujourd'hui, quand le jabot de sa chemise ou ses doigts offraient aux regards de gros diamants. Murat, homme tout oriental, donna l'exemple d'un luxe absurde chez les militaires modernes.

Le comte de Gondreville, qui se nommait jadis le citoyen Malin et que son enlèvement rendit célèbre, devenu l'un des Lucullus de ce Sénat Conservateur qui ne conserva rien, n'avait retardé sa fête en l'honneur de la paix que pour mieux faire sa cour à Napoléon en s'efforçant d'éclipser les flatteurs par lesquels il avait été prévenu. Les ambassadeurs de toutes les puissances amies de la France sous bénéfice d'inventaire, les personnages les plus importants de l'Empire, quelques princes même, étaient en ce moment réunis dans les salons de l'opulent sénateur. La danse languissait, chacun attendait l'Empereur

dont la présence était promise par le comte. Napoléon aurait tenu parole sans la scène qui éclata le soir même entre Joséphine et lui, scène qui révéla le prochain divorce de ces augustes époux*. La nouvelle de cette aventure, alors tenue fort secrète, mais que l'histoire recueillait, ne parvint pas aux oreilles des courtisans, et n'influa pas autrement que par l'absence de Napoléon sur la gaieté de la fête du comte de Gondreville. Les plus jolies femmes de Paris, empressées de se rendre chez lui sur la foi du ouï-dire, y faisaient en ce moment assaut de luxe, de coquetterie, de parure et de beauté. Orgueilleuse de ses richesses, la banque y défiait ces éclatants généraux et ces grands-officiers de l'Empire nouvellement gorgés de croix, de titres et de décorations. Ces grands bals étaient toujours des occasions saisies par de riches familles pour y produire leurs héritières aux yeux des prétoriens de Napoléon, dans le fol espoir d'échanger leurs magnifiques dots contre une faveur incertaine. Les femmes qui se croyaient assez fortes de leur seule beauté venaient en essayer le pouvoir. Là, comme ailleurs, le plaisir n'était qu'un masque. Les visages sereins et riants, les fronts calmes y couvraient d'odieux calculs; les témoignages d'amitié mentaient, et plus d'un personnage se défiait moins de ses ennemis que de ses amis. Ces observations étaient nécessaires pour expliquer les événements du petit imbroglio, sujet de cette Scène, et la peinture, quelque adoucie qu'elle soit, du ton qui régnait alors dans les salons de Paris.

— Tournez un peu les yeux vers cette colonne brisée qui supporte un candélabre, apercevez-vous une jeune femme coiffée à la chinoise? là, dans le coin, à gauche, elle a des clochettes bleues dans le bouquet de cheveux châtains qui retombe en gerbes sur sa tête. Ne voyez-vous pas? elle est si pâle qu'on la croirait souffrante, elle est mignonne et toute petite; maintenant, elle tourne la tête vers nous; ses yeux bleus, fendus en amande et doux à ravir, semblent faits exprès pour pleurer. Mais, tenez

donc! elle se baisse pour regarder madame de Vaudremont à travers ce dédale de têtes toujours en mouvement dont les hautes coiffures lui interceptent la vue.

— Ah! j'y suis, mon cher. Tu n'avais qu'à me la désigner comme la plus blanche de toutes les femmes qui sont ici, je l'aurais reconnue, je l'ai déjà bien remarquée; elle a le plus beau teint que j'aie jamais admiré. D'ici, je te défie de distinguer sur son cou les perles qui séparent chacun des saphirs de son collier. Mais elle doit avoir ou des mœurs ou de la coquetterie, car à peine les ruches de son corsage permettent-elles de soupçonner la beauté des contours. Quelles épaules! quelle blancheur de lys!

— Qui est-ce? demanda celui qui avait parlé le premier.

— Ah! je ne sais pas.

— Aristocrate! Vous voulez donc, Montcornet, les garder toutes pour vous.

— Cela te sied bien de me goguenarder! reprit Montcornet en souriant. Te crois-tu le droit d'insulter un pauvre général comme moi, parce que, rival heureux de Soulanges, tu ne fais pas une seule pirouette qui n'alarme madame de Vaudremont? Ou bien est-ce parce que je ne suis arrivé que depuis un mois dans la terre promise? Êtes-vous insolents, vous autres administrateurs qui restez collés sur vos chaises pendant que nous sommes au milieu des obus! Allons, monsieur le maître des requêtes, laissez-nous glaner dans le champ dont la possession précaire ne vous reste qu'au moment où nous le quittons. Hé! diantre, il faut que tout le monde vive! Mon ami, si tu connaissais les Allemandes, tu me servirais, je crois, auprès de la Parisienne qui t'est chère.

— Général, puisque vous avez honoré de votre attention cette femme que j'aperçois ici pour la première fois, ayez donc la charité de me dire si vous l'avez vue dansant.

— Eh! mon cher Martial, d'où viens-tu? Si l'on t'en-

voie en ambassade, j'augure mal de tes succès. Ne vois-tu pas trois rangées des plus intrépides coquettes de Paris entre elle et l'essaim de danseurs qui bourdonne sous le lustre, et ne t'a-t-il pas fallu l'aide de ton lorgnon pour la découvrir à l'angle de cette colonne où elle semble enterrée dans l'obscurité malgré les bougies qui brillent au-dessus de sa tête? Entre elle et nous, tant de diamants et tant de regards scintillent, tant de plumes flottent, tant de dentelles, de fleurs et de tresses ondoient, que ce serait un vrai miracle si quelque danseur pouvait l'apercevoir au milieu de ces astres. Comment, Martial, tu n'as pas deviné la femme de quelque sous-préfet de la Lippe ou de la Dyle qui vient essayer de faire un préfet de son mari?

— Oh! il le sera, dit vivement le maître des requêtes.

— J'en doute, reprit le colonel de cuirassiers en riant, elle paraît aussi neuve en intrigue que tu l'es en diplomatie. Je gage, Martial, que tu ne sais pas comment elle se trouve là.

Le maître des requêtes regarda le colonel des cuirassiers de la Garde d'un air qui décelait autant de dédain que de curiosité.

— Eh! bien, dit Montcornet en continuant, elle sera sans doute arrivée à neuf heures précises, la première, peut-être, et probablement aura fort embarrassé la comtesse de Gondreville, qui ne sait pas coudre deux idées. Rebutée par la dame du logis, repoussée de chaise en chaise par chaque nouvelle arrivée jusque dans les ténèbres de ce petit coin, elle s'y sera laissé enfermer, victime de la jalousie de ces dames, qui n'auront pas demandé mieux que d'ensevelir ainsi cette dangereuse figure. Elle n'aura pas eu d'ami pour l'encourager à défendre la place qu'elle a dû occuper d'abord sur le premier plan, chacune de ces perfides danseuses aura intimé l'ordre aux hommes de sa coterie de ne pas engager notre pauvre amie, sous peine des plus terribles punitions. Voilà, mon cher, comment ces minois si tendres, si candides en apparence, auront

formé leur coalition contre l'inconnue; et cela, sans qu'aucune de ces femmes-là se soit dit autre chose que : « Connaissez-vous, ma chère, cette petite dame bleue ? » Tiens, Martial, si tu veux être accablé en un quart d'heure de plus de regards flatteurs et d'interrogations provocantes que tu n'en recevras peut-être dans toute ta vie, essaie de vouloir percer le triple rempart qui défend la reine de la Dyle, de la Lippe ou de la Charente. Tu verras si la plus stupide de ces dames ne saura pas inventer aussitôt une ruse capable d'arrêter l'homme le plus déterminé à mettre en lumière notre plaintive inconnue. Ne trouves-tu pas qu'elle a un peu l'air d'une élégie?

— Vous croyez, Montcornet? Ce serait donc une femme mariée?

— Pourquoi ne serait-elle pas veuve?

— Elle serait plus active, dit en riant le maître des requêtes.

— Peut-être est-ce une veuve dont le mari joue à la bouillotte, répliqua le beau cuirassier.

— En effet, depuis la paix, il se fait tant de ces sortes de veuves? répondit Martial. Mais, mon cher Montcornet, nous sommes deux niais. Cette tête exprime encore trop d'ingénuité, il respire encore trop de jeunesse et de verdeur sur le front et autour des tempes, pour que ce soit une femme. Quels vigoureux tons de carnation! rien n'est flétri dans les méplats du nez. Les lèvres, le menton, tout dans cette figure est frais comme un bouton de rose blanche, quoique la physionomie en soit comme voilée par les nuages de la tristesse. Qui peut faire pleurer cette jeune personne?

— Les femmes pleurent pour si peu de chose, dit le colonel.

— Je ne sais, reprit Martial, mais elle ne pleure pas d'être là sans danser, son chagrin ne date pas d'aujourd'hui; l'on voit qu'elle s'est faite belle pour ce soir par préméditation. Elle aime déjà, je le parierais.

— Bah? peut-être est-ce la fille de quelque princillon d'Allemagne, personne ne lui parle, dit Montcornet.

— Ah! combien une pauvre fille est malheureuse, reprit Martial. A-t-on plus de grâce et de finesse que notre petite inconnue? Eh! bien, pas une des mégères qui l'entourent et qui se disent sensibles ne lui adressera la parole. Si elle parlait, nous verrions si ses dents sont belles.

— Ah çà! tu t'emportes donc comme le lait, à la moindre élévation de température? s'écria le colonel un peu piqué de rencontrer si promptement un rival dans son ami.

— Comment! dit le maître des requêtes sans s'apercevoir de l'interrogation du général et en dirigeant son lorgnon sur tous les personnages qui les entouraient, comment! personne ici ne pourra nous nommer cette fleur exotique?

— Eh! c'est quelque demoiselle de compagnie, lui dit Montcornet.

— Bon! une demoiselle de compagnie parée de saphirs dignes d'une reine et une robe de Malines? A d'autres, général! Vous ne serez pas non plus très-fort en diplomatie si dans vos évaluations vous passez en un moment de la princesse allemande à la demoiselle de compagnie.

Le général Montcornet arrêta par le bras un petit homme gras dont les cheveux grisonnants et les yeux spirituels se voyaient à toutes les encoignures de portes, et qui se mêlait sans cérémonie aux différents groupes où il était respectueusement accueilli.

— Gondreville, mon cher ami, lui dit Montcornet, quelle est donc cette charmante petite femme assise là-bas sous cet immense candélabre?

— Le candélabre? Ravrio, mon cher, Isabey en a donné le dessin*.

— Oh! j'ai déjà reconnu ton goût et ton faste dans le meuble; mais la femme?

— Ah! je ne la connais pas. C'est sans doute une amie de ma femme.

— Ou ta maîtresse, vieux sournois.

— Non, parole d'honneur! La comtesse de Gondreville est la seule femme capable d'inviter des gens que personne ne connaît.

— Malgré cette observation pleine d'aigreur, le gros petit homme conserva sur ses lèvres le sourire de satisfaction intérieure que la supposition du colonel des cuirassiers y avait fait naître. Celui-ci rejoignit, dans un groupe voisin, le maître des requêtes occupé alors à y chercher, mais en vain, des renseignements sur l'inconnue. Il le saisit par le bras et lui dit à l'oreille : — Mon cher Martial, prends garde à toi! Madame de Vaudremont te regarde depuis quelques minutes avec une attention désespérante, elle est femme à deviner au mouvement seul de tes lèvres ce que tu me dirais, nos yeux n'ont été déjà que trop significatifs, elle en a très-bien aperçu et suivi la direction, et je la crois en ce moment plus occupée que nous-mêmes de la petite dame bleue.

— Vieille ruse de guerre, mon cher Montcornet! que m'importe d'ailleurs? Je suis comme l'Empereur, quand je fais des conquêtes, je les garde.

— Martial, ta fatuité cherche des leçons. Comment! péquin, tu as le bonheur d'être le mari désigné de madame de Vaudremont, d'une veuve de vingt-deux ans, affligée de quatre mille napoléons de rente, d'une femme qui te passe au doigt des diamants aussi beaux que celui-ci, ajouta-t-il en prenant la main gauche du maître des requêtes qui la lui abandonna complaisamment, et tu as encore la prétention de faire le Lovelace, comme si tu étais colonel, et obligé de soutenir la réputation militaire dans les garnisons! fi! Mais réfléchis donc à tout ce que tu peux perdre.

— Je ne perdrai pas, du moins, ma liberté, répliqua Martial en riant forcément.

Il jeta un regard passionné à madame de Vaudremont qui n'y répondit que par un sourire plein d'inquiétude, car elle avait vu le colonel examinant la bague du maître des requêtes.

— Écoute, Martial, reprit le colonel, si tu voltiges autour de ma jeune inconnue, j'entreprendrai la conquête de madame de Vaudremont.

— Permis à vous, cher cuirassier, mais vous n'obtiendrez pas cela, dit le jeune maître des requêtes en mettant l'ongle poli de son pouce sous une de ses dents supérieures de laquelle il tira un petit bruit goguenard.

— Songe que je suis garçon, reprit le colonel, que mon épée est toute ma fortune, et que me défier ainsi, c'est asseoir Tantale devant un festin qu'il dévorera.

— Prrr!

Cette railleuse accumulation de consonnes servit de réponse à la provocation du général, que son ami toisa plaisamment avant de le quitter. La mode de ce temps obligeait un homme à porter au bal une culotte de casimir blanc et des bas de soie. Ce joli costume mettait en relief la perfection des formes de Montcornet, alors âgé de trente-cinq ans et qui attirait le regard par cette haute taille exigée pour les cuirassiers de la Garde impériale dont le bel uniforme rehaussait encore sa prestance, encore jeune malgré l'embonpoint qu'il devait à l'équitation. Ses moustaches noires ajoutaient à l'expression franche d'un visage vraiment militaire dont le front était large et découvert, le nez aquilin et la bouche vermeille. Les manières de Montcornet, empreintes d'une certaine noblesse due à l'habitude du commandement, pouvaient plaire à une femme qui aurait eu le bon esprit de ne pas vouloir faire un esclave de son mari. Le colonel sourit en regardant le maître des requêtes, l'un de ses meilleurs amis de collége, et dont la petite taille svelte l'obligea, pour répondre à sa moquerie, de porter un peu bas son coup d'œil amical.

Le baron Martial de la Roche-Hugon était un jeune

Provençal que Napoléon protégeait et qui semblait promis à quelque fastueuse ambassade, il avait séduit l'Empereur par une complaisance italienne, par le génie de l'intrigue, par cette éloquence de salon et cette science des manières qui remplacent si facilement les éminentes qualités d'un homme solide. Quoique vive et jeune, sa figure possédait déjà l'éclat immobile du fer-blanc, l'une des qualités indispensables aux diplomates et qui leur permet de cacher leurs émotions, de déguiser leurs sentiments, si toutefois cette impassibilité n'annonce pas en eux l'absence de toute émotion et la mort des sentiments. On peut regarder le cœur des diplomates comme un problème insoluble, car les trois plus illustres ambassadeurs de l'époque se sont signalés par la persistance de la haine, et par des attachements romanesques*. Néanmoins, Martial appartenait à cette classe d'hommes capables de calculer leur avenir au milieu de leurs plus ardentes jouissances, il avait déjà jugé le monde et cachait son ambition sous la fatuité de l'homme à bonnes fortunes, en déguisant son talent sous les livrées de la médiocrité, après avoir remarqué la rapidité avec laquelle s'avançaient les gens qui donnaient peu d'ombrage au maître.

Les deux amis furent obligés de se quitter en se donnant une cordiale poignée de main. La ritournelle qui prévenait les dames de former les quadrilles d'une nouvelle contredanse chassa les hommes du vaste espace où ils causaient au milieu du salon. Cette conversation rapide, tenue dans l'intervalle qui sépare toujours les contredanses, eut lieu devant la cheminée du grand salon de l'hôtel Gondreville. Les demandes et les réponses de ce bavardage assez commun au bal avaient été soufflées par chacun des deux interlocuteurs à l'oreille de son voisin. Néanmoins les girandoles et les flambeaux de la cheminée répandaient une si abondante lumière sur les deux amis que leurs figures trop fortement éclairées ne purent déguiser, malgré leur discrétion diplomatique, l'imperceptible

tible expression de leurs sentiments, ni à la fine comtesse, ni à la candide inconnue. Cet espionnage de la pensée est peut-être chez les oisifs un des plaisirs qu'ils trouvent dans le monde, tandis que tant de niais dupés s'y ennuient sans oser en convenir.

Pour comprendre tout l'intérêt de cette conversation, il est nécessaire de raconter un événement qui par d'invisibles liens allait réunir les personnages de ce petit drame, alors épars dans les salons. A onze heures du soir environ, au moment où les danseuses reprenaient leurs places, la société de l'hôtel Gondreville avait vu apparaître la plus belle femme de Paris, la reine de la mode, la seule qui manquât à cette splendide assemblée. Elle se faisait une loi de ne jamais arriver qu'à l'instant où les salons offraient ce mouvement animé qui ne permet pas aux femmes de garder long-temps la fraîcheur de leurs figures ni celle de leurs toilettes. Ce moment rapide est comme le printemps d'un bal. Une heure après, quand le plaisir a passé, quand la fatigue arrive, tout y est flétri. Madame de Vaudremont ne commettait jamais la faute de rester à une fête pour s'y montrer avec des fleurs penchées, des boucles défrisées, des garnitures froissées, avec une figure semblable à toutes celles qui, sollicitées par le sommeil, ne le trompent pas toujours. Elle se gardait bien de laisser voir, comme ses rivales, sa beauté endormie; elle savait soutenir habilement sa réputation de coquetterie en se retirant toujours d'un bal aussi brillante qu'elle y était entrée. Les femmes se disaient à l'oreille, avec un sentiment d'envie, qu'elle préparait et mettait autant de parures qu'elle avait de bals dans une soirée. Cette fois, madame de Vaudremont ne devait pas être maîtresse de quitter à son gré le salon où elle arrivait alors en triomphe. Un moment arrêtée sur le seuil de la porte, elle jeta des regards observateurs, quoique rapides, sur les femmes dont les toilettes furent aussitôt étudiées afin de se convaincre que la sienne les éclipserait toutes. La célèbre coquette s'offrit à l'admi-

ration de l'assemblée, conduite par un des plus braves colonels de l'artillerie de la Garde, un favori de l'Empereur, le comte de Soulanges. L'union momentanée et fortuite de ces deux personnages eut sans doute quelque chose de mystérieux. En entendant annoncer monsieur de Soulanges et la comtesse de Vaudremont, quelques femmes placées en tapisserie se levèrent, et des hommes accourus des salons voisins se pressèrent aux portes du salon principal. Un de ces plaisants, qui ne manquent

jamais à ces réunions nombreuses, dit en voyant entrer la comtesse et son chevalier : « Que les dames avaient tout autant de curiosité à contempler un homme fidèle à sa passion, que les hommes à examiner une jolie femme difficile à fixer. » Quoique le comte de Soulanges, jeune homme d'environ trente-deux ans, fût doué de ce tempérament nerveux qui engendre chez l'homme les grandes qualités, ses formes grêles et son teint pâle prévenaient peu en sa faveur; ses yeux noirs annonçaient beaucoup de vivacité, mais dans le monde il était taciturne, et rien en lui ne révélait l'un des talents oratoires qui devaient

briller à la Droite dans les assemblées législatives de la Restauration. La comtesse de Vaudremont, grande femme légèrement grasse, d'une peau éblouissante de blancheur, qui portait bien sa petite tête et possédait l'immense avantage d'inspirer l'amour par la gentillesse de ses manières, était de ces créatures qui tiennent toutes les promesses que fait leur beauté. Ce couple, devenu pour quelques instants l'objet de l'attention générale, ne laissa pas longtemps la curiosité s'exercer sur son compte. Le colonel et la comtesse semblèrent parfaitement comprendre que le hasard venait de les placer dans une situation gênante. En les voyant s'avancer, Martial s'élança dans le groupe d'hommes qui occupait le poste de la cheminée, pour observer, à travers les têtes qui lui formaient comme un rempart, madame de Vaudremont avec l'attention jalouse que donne le premier feu de la passion : une voix secrète semblait lui dire que le succès dont il s'enorgueillissait serait peut-être précaire; mais le sourire de politesse froide par lequel la comtesse remercia monsieur de Soulanges, et le geste qu'elle fit pour le congédier en s'asseyant auprès de madame de Gondreville, détendirent tous les muscles que la jalousie avait contractés sur sa figure. Cependant apercevant debout à deux pas du canapé sur lequel était madame de Vaudremont, Soulanges, qui parut ne plus comprendre le regard par lequel la jeune coquette lui avait dit qu'ils jouaient l'un et l'autre un rôle ridicule, le Provençal à la tête volcanique fronça de nouveau les noirs sourcils qui ombrageaient ses yeux bleus, caressa par maintien les boucles de ses cheveux bruns, et, sans trahir l'émotion qui lui faisait palpiter le cœur, il surveilla la contenance de la comtesse et celle de monsieur de Soulanges, tout en badinant avec ses voisins, il saisit alors la main du colonel qui venait renouveler connaissance avec lui, mais il l'écouta sans l'entendre, tant il était préoccupé. Soulanges jetait des regards tranquilles sur la quadruple rangée de femmes qui encadrait l'immense

salon du sénateur, en admirant cette bordure de diamants, de rubis, de gerbes d'or et de têtes parées dont l'éclat faisait presque pâlir le feu des bougies, le cristal des lustres et les dorures. Le calme insouciant de son rival fit perdre contenance au maître des requêtes. Incapable de maîtriser la secrète impatience qui le transportait, Martial s'avança vers madame de Vaudremont pour la saluer. Quand le Provençal apparut, Soulanges lui lança un regard terne et détourna la tête avec impertinence. Un silence grave régna dans le salon où la curiosité fut à son comble. Toutes les têtes tendues offrirent les expressions les plus bizarres, chacun craignit et attendit un de ces éclats que les gens bien élevés se gardent toujours de faire. Tout à coup la pâle figure du comte devint aussi rouge que l'écarlate de ses parements, et ses regards se baissèrent aussitôt vers le parquet, pour ne pas laisser deviner le sujet de son trouble. En voyant l'inconnue humblement placée au pied du candélabre, il passa d'un air triste devant le maître des requêtes, et se réfugia dans un des salons de jeu. Martial et l'assemblée crurent que Soulanges lui cédait publiquement la place, par la crainte du ridicule qui s'attache toujours aux amants détrônés. Le maître des requêtes releva fièrement la tête, regarda l'inconnue; puis quand il s'assit avec aisance auprès de madame de Vaudremont, il l'écouta d'un air si distrait qu'il n'entendit pas ces paroles prononcées sous l'éventail par la coquette : — Martial, vous me ferez plaisir de ne pas porter ce soir la bague que vous m'avez arrachée. J'ai mes raisons, et vous les expliquerai, dans un moment, quand nous nous retirerons. Vous me donnez le bras pour aller chez la princesse de Wagram.

— Pourquoi donc avez-vous pris la main du colonel? demanda le baron.

— Je l'ai rencontré sous le péristyle, répondit-elle; mais, laissez-moi, chacun nous observe.

Martial rejoignit le colonel de cuirassiers. La petite

dame bleue devint alors le lien commun de l'inquiétude qui agitait à la fois et si diversement le cuirassier, Soulanges, Martial et la comtesse de Vaudremont. Quand les deux amis se séparèrent après s'être porté le défi qui termina leur conversation, le maître des requêtes s'élança vers madame de Vaudremont, et sut la placer au milieu du plus brillant quadrille. A la faveur de cette espèce d'enivrement dans lequel une femme est toujours plongée par la danse et par le mouvement d'un bal où les hommes se montrent avec le charlatanisme de la toilette qui ne leur donne pas moins d'attraits qu'elle en prête aux femmes, Martial crut pouvoir s'abandonner impunément au charme qui l'attirait vers l'inconnue. S'il réussit à dérober les premiers regards qu'il jeta sur la dame bleue à l'inquiète activité des yeux de la comtesse, il fut bientôt surpris en flagrant délit; et s'il fit excuser une première préoccupation, il ne justifia pas l'impertinent silence par lequel il répondit plus tard à la plus séduisante des interrogations qu'une femme puisse adresser à un homme : m'aimez-vous ce soir? Plus il était rêveur, plus la comtesse se montrait pressante et taquine. Pendant que Martial dansait, le colonel alla de groupe en groupe y quêtant des renseignements sur la jeune inconnue. Après avoir épuisé la complaisance de toutes les personnes, et même celle des indifférents, il se déterminait à profiter d'un moment où la comtesse de Gondreville paraissait libre pour lui demander à elle-même le nom de cette dame mystérieuse, quand il aperçut un léger vide entre la colonne brisée qui supportait le candélabre et les deux divans qui venaient y aboutir. Le colonel profita du moment où la danse laissait vacante une grande partie des chaises qui formaient plusieurs rangs de fortifications défendues par des mères ou par des femmes d'un certain âge, et entreprit de traverser cette palissade couverte de châles et de mouchoirs. Il se mit à complimenter les douairières; puis, de femme en femme, de politesse en

politesse, il finit par atteindre auprès de l'inconnue la place vide. Au risque d'accrocher les griffons et les chimères de l'immense flambeau, il se maintint là sous le feu et la cire des bougies, au grand mécontentement de Martial. Trop adroit pour interpeller brusquement la petite dame bleue qu'il avait à sa droite, le colonel commença par dire à une grande dame assez laide qui se trouvait assise à sa gauche : — Voilà, madame, un bien beau bal! Quel luxe! quel mouvement! D'honneur, les femmes y sont toutes jolies! Si vous ne dansez pas, c'est sans doute mauvaise volonté.

Cette insipide conversation engagée par le colonel avait pour but de faire parler sa voisine de droite, qui, silencieuse et préoccupée, ne lui accordait pas la plus légère attention. L'officier tenait en réserve une foule de phrases qui devaient se terminer par un : Et vous, madame? sur lequel il comptait beaucoup. Mais il fut étrangement surpris en apercevant quelques larmes dans les yeux de l'inconnue que madame de Vaudremont paraissait captiver entièrement.

— Madame est sans doute mariée, demanda enfin le colonel Montcornet d'une voix mal assurée.

— Oui, monsieur, répondit l'inconnue.

— Monsieur votre mari est sans doute ici?

— Oui, monsieur.

— Et pourquoi donc, madame, restez-vous à cette place? est-ce par coquetterie?

L'affligée sourit tristement.

— Accordez-moi l'honneur, madame, d'être votre cavalier pour la contredanse suivante, et je ne vous ramènerai certes pas ici! Je vois près de la cheminée une gondole vide, venez-y. Quand tant de gens s'apprêtent à trôner, et que la folie du jour est la royauté, je ne conçois pas que vous refusiez d'accepter le titre de reine du bal qui semble promis à votre beauté.

— Monsieur, je ne danserai pas.

L'intonation brève des réponses de cette femme était si désespérante, que le colonel se vit forcé d'abandonner la place. Martial, qui devina la dernière demande du colonel et le refus qu'il essuyait, se mit à sourire et se caressa le menton en faisant briller la bague qu'il avait au doigt.

— De quoi riez-vous? lui dit la comtesse de Vaudremont.

— De l'insuccès de ce pauvre colonel, qui vient de faire un pas de clerc...

— Je vous avais prié d'ôter votre bague, reprit la comtesse en l'interrompant.

— Je ne l'ai pas entendu.

— Si vous n'entendez rien ce soir, vous savez voir tout, monsieur le baron, répondit madame de Vaudremont d'un air piqué.

— Voilà un jeune homme qui montre un bien beau brillant, dit alors l'inconnue au colonel.

— Magnifique, répondit-il. Ce jeune homme est le baron Martial de la Roche-Hugon, un de mes plus intimes amis.

— Je vous remercie de m'avoir dit son nom, reprit-elle, il paraît fort aimable.

— Oui, mais il est un peu léger.

— On pourrait croire qu'il est bien avec la comtesse de Vaudremont, demanda la jeune dame en interrogeant des yeux le colonel.

— Du dernier mieux!

L'inconnue pâlit.

— Allons, pensa le militaire, elle aime ce diable de Martial.

— Je croyais madame de Vaudremont engagée depuis longtemps avec monsieur de Soulanges, reprit la jeune femme un peu remise de la souffrance intérieure qui venait d'altérer l'éclat de son visage.

— Depuis huit jours, la comtesse le trompe, répondit

le colonel. Mais vous devez avoir vu ce pauvre Soulanges à son entrée; il essaie encore de ne pas croire à son malheur.

— Je l'ai vu, dit la dame bleue. Puis elle ajouta un : « Monsieur, je vous remercie », dont l'intonation équivalait à un congé.

En ce moment, la contredanse étant près de finir, le colonel, désappointé, n'eut que le temps de se retirer en se disant par manière de consolation : « Elle est mariée. »

— Eh! bien, courageux cuirassier, s'écria le baron en entraînant le colonel dans l'embrasure d'une croisée pour y respirer l'air pur des jardins, où en êtes-vous ?

— Elle est mariée, mon cher.

— Qu'est-ce que cela fait ?

— Ah! diantre, j'ai des mœurs, répondit le colonel, je ne veux plus m'adresser qu'à des femmes que je puisse épouser. D'ailleurs, Martial, elle m'a formellement manifesté la volonté de ne pas danser.

— Colonel, parions votre cheval gris pommelé contre cent napoléons qu'elle dansera ce soir avec moi.

— Je veux bien! dit le colonel en frappant dans la main du fat. En attendant, je vais voir Soulanges, il connaît peut-être cette dame qui m'a semblé s'intéresser à lui.

— Mon brave, vous avez perdu, dit Martial en riant. Mes yeux se sont rencontrés avec les siens, et je m'y connais. Cher colonel, vous ne m'en voudrez pas de danser avec elle après le refus que vous avez essuyé ?

— Non, non, rira bien qui rira le dernier. Au reste, Martial, je suis beau joueur et bon ennemi, je te préviens qu'elle aime les diamants.

A ce propos, les deux amis se séparèrent. Le général Montcornet se dirigea vers le salon de jeu, où il aperçut le comte de Soulanges assis à une table de bouillotte. Quoiqu'il n'existât entre les deux colonels que cette amitié banale établie par les périls de la guerre et les

devoirs du service, le colonel des cuirassiers fut douloureusement affecté de voir le colonel d'artillerie, qu'il connaissait pour un homme sage, engagé dans une partie où il pouvait se ruiner. Les monceaux d'or et de billets étalés sur le fatal tapis attestaient la fureur du jeu. Un cercle d'hommes silencieux entourait les joueurs attablés. Quelques mots retentissaient bien parfois comme : *Passe, jeu, tiens, mille louis, tenus;* mais il semblait, en regardant ces cinq personnages immobiles, qu'ils ne se parlassent que des yeux. Quand le colonel, effrayé de la pâleur de Soulanges, s'approcha de lui, le comte gagnait. Le Maréchal duc d'Isemberg, Keller, un banquier célèbre, se levaient complètement décavés de sommes considérables. Soulanges devint encore plus sombre en recueillant une masse d'or et de billets, il ne compta même pas; un amer dédain crispa ses lèvres, il semblait menacer la fortune au lieu de la remercier de ses faveurs.

— Courage, lui dit le colonel, courage, Soulanges! puis croyant lui rendre un vrai service en l'arrachant au jeu : Venez, ajouta-t-il, j'ai une bonne nouvelle à vous apprendre, mais à une condition.

— Laquelle? demanda Soulanges.

— Celle de me répondre à ce que je vous demanderai.

Le comte de Soulanges se leva brusquement, mit son gain d'un air fort insouciant dans un mouchoir qu'il avait tourmenté d'une manière convulsive, et son visage était si farouche, qu'aucun joueur ne s'avisa de trouver mauvais qu'il fît *Charlemagne.* Les figures parurent même se dilater quand cette tête maussade et chagrine ne fut plus dans le cercle lumineux que décrit au-dessus d'une table un flambeau de bouillotte.

— Ces diables de militaires s'entendent comme des larrons en foire! dit à voix basse un diplomate de la galerie en prenant la place du colonel.

Une seule figure blême et fatiguée se tourna vers le rentrant, et lui dit en lui lançant un regard qui brilla,

mais s'éteignit comme le feu d'un diamant : — Qui dit militaire ne dit pas civil, monsieur le ministre.

— Mon cher, dit Montcornet à Soulanges en l'attirant dans un coin, ce matin l'Empereur a parlé de vous avec éloge, et votre promotion au maréchalat n'est pas douteuse.

— Le patron n'aime pas l'artillerie.

— Oui, mais il adore la noblesse et vous êtes un ci-devant ! Le patron, reprit Montcornet, a dit que ceux qui s'étaient mariés à Paris pendant la campagne ne devaient pas être considérés comme en disgrâce. Eh ! bien ?

Le comte de Soulanges semblait ne rien comprendre à ce discours.

— Ah çà ! j'espère maintenant, reprit le colonel, que vous me direz si vous connaissez une charmante petite femme assise au pied d'un candélabre...

A ces mots, les yeux du comte s'animèrent, il saisit avec une violence inouïe la main du colonel : — Mon cher général, lui dit-il d'une voix sensiblement altérée, si un autre que vous me faisait cette question, je lui fendrais le crâne avec cette masse d'or. Laissez-moi, je vous en supplie. J'ai plus envie, ce soir, de me brûler la cervelle, que... Je hais tout ce que je vois. Aussi, vais-je partir. Cette joie, cette musique, ces visages stupides qui rient m'assassinent.

— Mon pauvre ami, reprit d'une voix douce Montcornet en frappant amicalement dans la main de Soulanges, vous êtes passionné ! Que diriez-vous donc si je vous apprenais que Martial songe si peu à madame de Vaudremont, qu'il s'est épris de cette petite dame !

— S'il lui parle, s'écria Soulanges en bégayant de fureur, je le rendrai aussi plat que son portefeuille, quand même le fat serait dans le giron de l'Empereur.

Et le comte tomba comme anéanti sur la causeuse vers laquelle le colonel l'avait mené. Ce dernier se retira len-

tement, il s'aperçut que Soulanges était en proie à une colère trop violente pour que des plaisanteries ou les soins d'une amitié superficielle pussent le calmer. Quand le colonel Montcornet rentra dans le grand salon de danse, madame de Vaudremont fut la première personne qui s'offrit à ses regards, et il remarqua sur sa figure, ordinairement si calme, quelques traces d'une agitation mal déguisée. Une chaise était vacante auprès d'elle, le colonel vint s'y asseoir.

— Je gage que vous êtes tourmentée? dit-il.

— Bagatelle, général. Je voudrais être partie d'ici, j'ai promis d'être au bal de la grande-duchesse de Berg, et il faut que j'aille auparavant chez la princesse de Wagram. Monsieur de la Roche-Hugon, qui le sait, s'amuse à conter fleurette à des douairières.

— Ce n'est pas là tout à fait le sujet de votre inquiétude, et je gage cent louis que vous resterez ici ce soir.

— Impertinent!

— J'ai donc dit vrai?

— Eh! bien, que pensé-je? reprit la comtesse en donnant un coup d'éventail sur les doigts du colonel. Je suis capable de vous récompenser si vous le devinez.

— Je n'accepterai pas le défi, j'ai trop d'avantages.

— Présomptueux!

— Vous craignez de voir Martial aux pieds...

— De qui? demanda la comtesse en affectant la surprise.

— De ce candélabre, répondit le colonel en montrant la belle inconnue, et regardant la comtesse avec une attention gênante.

— Vous avez deviné, répondit la coquette en se cachant la figure sous son éventail, avec lequel elle se mit à jouer. La vieille madame de Lansac, qui, vous le savez, est maligne comme un vieux singe, reprit-elle après un moment de silence, vient de me dire que monsieur de la Roche-Hugon courait quelques dangers à courtiser cette

inconnue qui se trouve ce soir ici comme un trouble-fête. J'aimerais mieux voir la mort que cette figure si cruellement belle et pâle autant qu'une vision. C'est mon mauvais génie. Madame de Lansac, continua-t-elle après avoir laissé échapper un signe de dépit, qui ne va au bal que pour tout voir en faisant semblant de dormir, m'a cruellement inquiétée. Martial me paiera cher le tour qu'il me joue. Cependant, engagez-le, général, puisque c'est votre ami, à ne pas me faire de la peine.

— Je viens de voir un homme qui ne se propose rien moins que de lui brûler la cervelle s'il s'adresse à cette petite dame. Cet homme-là, madame, est de parole. Mais je connais Martial, ces périls sont autant d'encouragements. Il y a plus; nous avons parié. Ici le colonel baissa la voix.

— Serait-ce vrai? demanda la comtesse.

— Sur mon honneur.

— Merci, général, répondit madame de Vaudremont en lui lançant un regard plein de coquetterie.

— Me ferez-vous l'honneur de danser avec moi?

— Oui, mais la seconde contredanse. Pendant celle-ci, je veux savoir ce que peut devenir cette intrigue, et savoir qui est cette petite dame bleue, elle a l'air spirituel.

Le colonel, voyant que madame de Vaudremont voulait être seule, s'éloigna satisfait d'avoir si bien commencé son attaque.

Il se rencontre dans les fêtes quelques dames qui, semblables à madame de Lansac, sont là comme de vieux marins occupés sur le bord de la mer à contempler les jeunes matelots aux prises avec les tempêtes. En ce moment, madame de Lansac, qui paraissait s'intéresser aux personnages de cette scène, put facilement deviner la lutte à laquelle la comtesse était en proie. La jeune coquette avait beau s'éventer gracieusement, sourire à des jeunes gens qui la saluaient et mettre en usage les ruses dont se sert une femme pour cacher son émotion, la

douairière, l'une des plus perspicaces et malicieuses duchesses que le dix-huitième siècle avait léguées au dix-neuvième, savait lire dans son cœur et dans sa pensée. La vieille dame semblait reconnaître les mouvements imperceptibles qui décèlent les affections de l'âme. Le pli le plus léger qui venait rider ce front si blanc et si pur, le tressaillement le plus insensible des pommettes, le jeu des sourcils, l'inflexion la moins visible des lèvres dont le corail mouvant ne pouvait lui rien cacher, étaient pour la duchesse comme les caractères d'un livre. Du fond de sa bergère, que sa robe remplissait entièrement, la coquette émérite, tout en causant avec un diplomate qui la recherchait afin de recueillir les anecdotes qu'elle contait si bien, s'admirait elle-même dans la jeune coquette; elle la prit en goût en lui voyant si bien déguiser son chagrin et les déchirements de son cœur. Madame de Vaudremont ressentait en effet autant de douleur qu'elle feignait de gaieté : elle avait cru rencontrer dans Martial un homme de talent sur l'appui duquel elle comptait pour embellir sa vie de tous les enchantements du pouvoir; en ce moment, elle reconnaissait une erreur aussi cruelle pour sa réputation que pour son amour-propre. Chez elle, comme chez les autres femmes de cette époque, la soudaineté des passions augmentait leur vivacité. Les âmes qui vivent beaucoup et vite ne souffrent pas moins que celles qui se consument dans une seule affection. La prédilection de la comtesse pour Martial était née de la veille, il est vrai; mais le plus inepte des chirurgiens sait que la souffrance causée par l'amputation d'un membre vivant est plus douloureuse que ne l'est celle d'un membre malade. Il y avait de l'avenir dans le goût de madame de Vaudremont pour Martial, tandis que sa passion précédente était sans espérance, et empoisonnée par les remords de Soulanges. La vieille duchesse, qui épiait le moment opportun de parler à la comtesse, s'empressa de congédier son ambassadeur; car, en présence de maîtresses

et d'amants brouillés, tout intérêt pâlit, même chez une vieille femme. Pour engager la lutte, madame de Lansac lança sur madame de Vaudremont un regard sardonique qui fit craindre à la jeune coquette de voir son sort entre les mains de la douairière. Il est de ces regards de femme à femme qui sont comme des flambeaux amenés dans les dénoûments de tragédie. Il faut avoir connu cette duchesse pour apprécier la terreur que le jeu de sa physionomie inspirait à la comtesse. Madame de Lansac était grande, ses traits faisaient dire d'elle : « Voilà une femme qui a dû être jolie ! » Elle se couvrait les joues de tant de rouge que ses rides ne paraissaient presque plus; mais loin de recevoir un éclat factice de ce carmin foncé, ses yeux n'en étaient que plus ternes. Elle portait une grande quantité de diamants, et s'habillait avec assez de goût pour ne pas prêter au ridicule. Son nez pointu annonçait l'épigramme. Un râtelier bien mis conservait à sa bouche une grimace d'ironie qui rappelait celle de Voltaire. Cependant l'exquise politesse de ses manières adoucissait si bien la tournure malicieuse de ses idées qu'on ne pouvait l'accuser de méchanceté. Les yeux gris de la vieille dame s'animèrent, un regard triomphal accompagné d'un sourire qui disait : « Je vous l'avais bien promis ! » traversa le salon, et répandit l'incarnat de l'espérance sur les joues pâles de la jeune femme qui gémissait au pied du candélabre. Cette alliance entre madame de Lansac et l'inconnue ne pouvait échapper à l'œil exercé de la comtesse de Vaudremont, qui entrevit un mystère et le voulut pénétrer. En ce moment, le baron de la Roche-Hugon, après avoir achevé de questionner toutes les douairières sans pouvoir apprendre le nom de la dame bleue, s'adressait en désespoir de cause à la comtesse de Gondreville, et n'en recevait que cette réponse peu satisfaisante : « C'est une dame que l'*ancienne* duchesse de Lansac m'a présentée. » En se retournant par hasard vers la bergère occupée par la vieille dame, le maître des requêtes en

surprit le regard d'intelligence lancé sur l'inconnue, et quoiqu'il fût assez mal avec elle depuis quelque temps, il résolut de l'aborder. En voyant le sémillant baron rôdant autour de sa bergère, l'ancienne duchesse sourit avec une malignité sardonique, et regarda madame de Vaudremont d'un air qui fit rire le colonel Montcornet.

— Si la vieille bohémienne prend un air d'amitié, pensa le baron, elle va sans doute me jouer quelque méchant tour. — Madame, lui dit-il, vous vous êtes chargée, me dit-on, de veiller sur un bien précieux trésor!

— Me prenez-vous pour un dragon, demanda la vieille dame. Mais de qui parlez-vous? ajouta-t-elle avec une douceur de voix qui rendit l'espérance à Martial.

— De cette petite dame inconnue que la jalousie de toutes ces coquettes a confinée là-bas. Vous connaissez sans doute sa famille?

— Oui, dit la duchesse; mais que voulez-vous faire d'une héritière de province, mariée depuis quelque temps, une fille bien née que vous ne connaissez pas, vous autres, elle ne va nulle part.

— Pourquoi ne danse-t-elle pas? Elle est si belle! Voulez-vous que nous fassions un traité de paix? Si vous daignez m'instruire de tout ce que j'ai intérêt à savoir, je vous jure qu'une demande en restitution des bois de Navarreins par le Domaine Extraordinaire sera chaudement appuyée auprès de l'Empereur.

La branche cadette de la maison de Navarreins *écartèle de Lansac qui est d'azur au bâton écoté d'argent, flanqué de six fers de lance aussi d'argent mis en pals*, et la liaison de la vieille dame avec Louis XV lui avait valu le titre de duchesse à brevet; et, comme les Navarreins n'étaient pas encore rentrés, le jeune maître des requêtes proposait tout uniment une lâcheté à la vieille dame, en lui insinuant de redemander un bien appartenant à la branche aînée.

— Monsieur, répondit la vieille dame avec une gravité trompeuse, amenez-moi la comtesse de Vaudremont. Je vous promets de lui révéler le mystère qui rend notre inconnue si intéressante. Voyez, tous les hommes du bal sont arrivés au même degré de curiosité que vous. Les yeux se portent involontairement vers ce candélabre où ma protégée s'est modestement placée, elle recueille tous les hommages qu'on a voulu lui ravir. Bienheureux celui qu'elle prendra pour danseur! Là, elle s'interrompit en fixant la comtesse de Vaudremont par un de ces regards qui disent si bien : « Nous parlons de vous. » Puis elle ajouta : « Je pense que vous aimerez mieux apprendre le nom de l'inconnue de la bouche de votre belle comtesse que de la mienne ? »

L'attitude de la duchesse était si provoquante que madame de Vaudremont se leva, vint auprès d'elle, s'assit sur la chaise que lui offrit Martial; et, sans faire attention à lui : — Je devine, madame, lui dit-elle en riant, que vous parlez de moi; mais j'avoue mon infériorité, je ne sais si c'est en bien ou en mal.

Madame de Lansac serra de sa vieille main sèche et ridée la jolie main de la jeune femme, et, d'un ton de compassion, elle lui répondit à voix basse : « Pauvre petite ! »

Les deux femmes se regardèrent. Madame de Vaudremont comprit que Martial était de trop, et le congédia en lui disant d'un air impérieux : « Laissez-nous ! »

Le maître des requêtes, peu satisfait de voir la comtesse sous le charme de la dangereuse sibylle qui l'avait attirée près d'elle, lui lança un de ces regards d'homme, puissants sur un cœur aveugle, mais qui paraissent ridicules à une femme quand elle commence à juger celui de qui elle s'est éprise.

— Auriez-vous la prétention de singer l'Empereur ? dit madame de Vaudremont en mettant sa tête de trois quarts pour contempler le maître des requêtes d'un air ironique.

Martial avait trop l'usage du monde, trop de finesse et de calcul pour s'exposer à rompre avec une femme si bien en cour et que l'Empereur voulait marier; il compta d'ailleurs sur la jalousie qu'il se proposait d'éveiller en elle comme sur le meilleur moyen de deviner le secret de sa froideur, et s'éloigna d'autant plus volontiers qu'en cet instant une nouvelle contredanse mettait tout le monde en mouvement. Le baron eut l'air de céder la place aux quadrilles, il alla s'appuyer sur le marbre d'une console, se croisa les bras sur la poitrine, et resta tout occupé de l'entretien des deux dames. De temps en temps il suivait les regards que toutes deux jetèrent à plusieurs reprises sur l'inconnue. Comparant alors la comtesse à cette beauté nouvelle que le mystère rendait si attrayante, le baron fut en proie aux odieux calculs habituels aux hommes à bonnes fortunes : il flottait entre une fortune à prendre et son caprice à contenter. Le reflet des lumières faisait si bien ressortir sa figure soucieuse et sombre sur les draperies de moire blanche froissée par ses cheveux noirs, qu'on aurait pu le comparer à quelque mauvais génie. De loin, plus d'un observateur dut sans doute se dire : « Voilà encore un pauvre diable qui paraît s'amuser beaucoup ! » L'épaule droite légèrement appuyée sur le chambranle de la porte qui se trouvait entre le salon de danse et la salle de jeu, le colonel pouvait rire incognito sous ses amples moustaches, il jouissait du plaisir de contempler le tumulte du bal; il voyait cent jolies têtes tournoyant au gré des caprices de la danse; il lisait sur quelques figures, comme sur celles de la comtesse et de son ami Martial, les secrets de leur agitation; puis, en détournant la tête, il se demandait quel rapport existait entre l'air sombre du comte de Soulanges toujours assis sur la causeuse, et la physionomie plaintive de la dame inconnue sur le visage de laquelle apparaissaient tour à tour les joies de l'espérance et les angoisses d'une terreur involontaire. Montcornet était là comme le roi de la fête, il

trouvait dans ce tableau mouvant une vue complète du monde, et il en riait en recueillant les sourires intéressés de cent femmes brillantes et parées : un colonel de la Garde impériale, poste qui comportait le grade de général de brigade, était certes un des plus beaux partis de l'armée. Il était minuit environ. Les conversations, le jeu, la danse, la coquetterie, les intérêts, les malices et les projets, tout arrivait à ce degré de chaleur qui arrache à un jeune homme cette exclamation : « Le beau bal ! »

— Mon bon petit ange, disait madame de Lansac à la comtesse, vous êtes à un âge où j'ai fait bien des fautes. En vous voyant souffrir tout à l'heure mille morts, j'ai eu la pensée de vous donner quelques avis charitables. Commettre des fautes à vingt-deux ans, n'est-ce pas gâter son avenir, n'est-ce pas déchirer la robe qu'on doit mettre? Ma chère, nous n'apprenons que bien tard à nous en servir sans la chiffonner. Continuez, mon cœur, à vous procurer des ennemis adroits et des amis sans esprit de conduite, vous verrez quelle jolie petite vie vous mènerez un jour.

— Ah ! madame, une femme a bien de la peine à être heureuse, n'est-ce pas? s'écria naïvement la comtesse.

— Ma petite, il faut savoir choisir, à votre âge, entre les plaisirs et le bonheur. Vous voulez épouser Martial, qui n'est ni assez sot pour faire un bon mari, ni assez passionné pour être un amant. Il a des dettes, ma chère, il est homme à dévorer votre fortune; mais ce ne serait rien s'il vous donnait le bonheur. Ne voyez-vous combien il est vieux? Cet homme doit avoir été souvent malade, il jouit de son reste. Dans trois ans, ce sera un homme fini. L'ambitieux commencera, peut-être réussira-t-il. Je ne le crois pas. Qu'est-il? un intrigant qui peut posséder à merveille l'esprit des affaires et babiller agréablement; mais il est trop avantageux pour avoir un vrai mérite, il n'ira pas loin. D'ailleurs, regardez-le! Ne lit-on pas sur son front que, dans ce moment-ci, ce n'est pas une jeune

et jolie femme qu'il voit en vous, mais les deux millions que vous possédez? Il ne vous aime pas, ma chère, il vous calcule comme s'il s'agissait d'une affaire. Si vous voulez vous marier, prenez un homme plus âgé, qui ait de la considération, et qui soit à la moitié de son chemin. Une veuve ne doit pas faire de son mariage une affaire d'amourette. Une souris s'attrape-t-elle deux fois au même piége? Maintenant, un nouveau contrat doit être une spéculation pour vous, et il faut, en vous remariant, avoir au moins l'espoir de vous entendre nommer un jour madame la maréchale.

En ce moment, les yeux des deux femmes se fixèrent naturellement sur la belle figure du colonel Montcornet.

— Si vous voulez jouer le rôle difficile d'une coquette et ne pas vous marier, reprit la duchesse avec bonhomie, ah! ma pauvre petite, vous saurez mieux que toute autre amonceler les nuages d'une tempête et la dissiper. Mais, je vous en conjure, ne vous faites jamais un plaisir de troubler la paix des ménages, de détruire l'union des familles et le bonheur des femmes qui sont heureuses, Je l'ai joué, ma chère, ce rôle dangereux. Hé! mon Dieu, pour un triomphe d'amour-propre, on assassine souvent de pauvres créatures vertueuses; car il existe vraiment, ma chère, des femmes vertueuses, et l'on se crée des haines mortelles. Un peu trop tard, j'ai appris que, suivant l'expression du duc d'Albe, un saumon vaut mieux que mille grenouilles! Certes, un véritable amour donne mille fois plus de jouissances que les passions éphémères qu'on excite! Eh! bien, je suis venue ici pour vous prêcher. Oui, vous êtes la cause de mon apparition dans ce salon qui pue le peuple. Ne viens-je pas d'y voir des acteurs? Autrefois, ma chère, on les recevait dans son boudoir; mais au salon, fi donc! Pourquoi me regardez-vous d'un air si étonné? Écoutez-moi! Si vous voulez vous jouer des hommes, reprit la vieille dame, ne bouleversez le cœur que de ceux dont la vie n'est pas arrêtée, de ceux

qui n'ont pas de devoirs à remplir; les autres ne nous pardonnent pas les désordres qui les ont rendus heureux. Profitez de cette maxime due à ma vieille expérience. Ce pauvre Soulanges, par exemple, auquel vous avez fait tourner la tête, et que, depuis quinze mois, vous avez enivré, Dieu sait comme! eh! bien, savez-vous sur quoi portaient vos coups?... sur sa vie tout entière. Il est marié depuis trente mois, il est adoré d'une charmante créature qu'il aime et qu'il trompe; elle vit dans les larmes et dans le silence le plus amer. Soulanges a eu des moments de remords plus cruels que ses plaisirs n'étaient doux. Et vous, petite rusée, vous l'avez trahi. Eh! bien, venez contempler votre ouvrage. La vieille duchesse prit la main de madame de Vaudremont, et elles se levèrent. — Tenez, lui dit madame de Lansac, en lui montrant des yeux l'inconnue pâle et tremblante sous les feux du lustre, voilà ma petite nièce, la comtesse de Soulanges, elle a enfin cédé aujourd'hui à mes instances, elle a consenti à quitter la chambre de douleur où la vue de son enfant ne lui apportait que de bien faibles consolations; la voyez-vous? elle vous paraît charmante : eh! bien, chère belle, jugez de ce qu'elle devait être quand le bonheur et l'amour répandaient leur éclat sur cette figure maintenant flétrie. La comtesse détourna silencieusement la tête et parut en proie à de graves réflexions. La duchesse l'amena jusqu'à la porte de la salle de jeu; puis, après y avoir jeté les yeux, comme si elle eût voulu y chercher quelqu'un : — Et voilà Soulanges, dit-elle à la jeune coquette d'un son de voix profond.

La comtesse frissonna quand elle aperçut, dans le coin le moins éclairé du salon, la figure pâle et contractée de Soulanges appuyé sur la causeuse : l'affaissement de ses membres et l'immobilité de son front accusaient toute sa douleur, les joueurs allaient et venaient devant lui, sans y faire plus d'attention que s'il eût été mort. Le tableau que présentaient la femme en larmes et le mari morne et

sombre, séparés l'un de l'autre au milieu de cette fête, comme les deux moitiés d'un arbre frappé par la foudre, eut peut-être quelque chose de prophétique pour la comtesse. Elle craignit d'y voir une image des vengeances que lui gardait l'avenir. Son cœur n'était pas encore assez flétri pour que la sensibilité et l'indulgence en fussent entièrement bannies, elle pressa la main de la duchesse en la remerciant par un de ces sourires qui ont une certaine grâce enfantine.

— Mon cher enfant, lui dit la vieille femme à l'oreille, songez désormais que nous savons aussi bien repousser les hommages des hommes que nous les attirer.

— Elle est à vous, si vous n'êtes pas un niais.

Ces dernières paroles furent soufflées par madame de Lansac à l'oreille du colonel Montcornet pendant que la belle comtesse se livrait à la compassion que lui inspirait l'aspect de Soulanges, car elle l'aimait encore assez sincèrement pour vouloir le rendre au bonheur, et se promettait intérieurement d'employer l'irrésistible pouvoir qu'exerçaient encore ses séductions sur lui pour le renvoyer à sa femme.

— Oh! comme je vais le prêcher, dit-elle à madame de Lansac.

— N'en faites rien, ma chère! s'écria la duchesse en regagnant sa bergère, choisissez-vous un bon mari et fermez votre porte à mon neveu. Ne lui offrez même pas votre amitié. Croyez-moi, mon enfant, une femme ne reçoit pas d'une autre femme le cœur de son mari, elle est cent fois plus heureuse de croire qu'elle l'a reconquis elle-même. En amenant ici ma nièce, je crois lui avoir donné un excellent moyen de regagner l'affection de son mari. Je ne vous demande, pour toute coopération, que d'agacer le général.

Et, quand la duchesse montra l'ami du maître des requêtes, la comtesse sourit.

— Eh! bien, madame, savez-vous enfin le nom de

cette inconnue? demanda le baron d'un air piqué à la comtesse quand elle se trouva seule.

— Oui, dit madame de Vaudremont en regardant le maître des requêtes.

Sa figure exprimait autant de finesse que de gaieté. Le sourire qui répandait la vie sur ses lèvres et sur ses joues, la lumière humide de ses yeux étaient semblables à ces feux follets qui abusent le voyageur. Martial, qui se crut toujours aimé, prit alors cette attitude coquette dans laquelle un homme se balance si complaisamment auprès de celle qu'il aime, et dit avec fatuité : — Et ne m'en voudrez-vous pas si je parais attacher beaucoup de prix à savoir ce nom?

— Et ne m'en voudrez-vous pas, répliqua madame de Vaudremont, si, par un reste d'amour, je ne vous le dis pas, et si je vous défends de faire la moindre avance à cette jeune dame? Vous risqueriez votre vie, peut-être.

— Madame, perdre vos bonnes grâces, n'est-ce pas perdre plus que la vie.

— Martial, dit sévèrement la comtesse, c'est madame de Soulanges. Le mari vous brûlerait la cervelle, si vous en avez toutefois.

— Ah! ah! répliqua le fat en riant, le colonel laissera vivre en paix celui qui lui a enlevé votre cœur et se battrait pour sa femme! Quel renversement de principes! Je vous en prie, permettez-moi de danser avec cette petite dame. Vous pourrez ainsi avoir la preuve du peu d'amour que renfermait pour vous ce cœur de neige, car si le colonel trouve mauvais que je fasse danser sa femme, après avoir souffert que je vous...

— Mais elle aime son mari.

— Obstacle de plus que j'aurai le plaisir de vaincre.

— Mais elle est mariée.

— Plaisante objection!

— Ah! dit la comtesse avec un sourire amer, vous nous punissez également de nos fautes et de nos repentirs.

— Ne vous fâchez pas, dit vivement Martial. Oh! je vous en supplie, pardonnez-moi. Tenez, je ne pense plus à madame de Soulanges.

— Vous mériteriez bien que je vous envoyasse auprès d'elle.

— J'y vais, dit le baron en riant, et je reviendrai plus épris de vous que jamais. Vous verrez que la plus jolie femme du monde ne peut s'emparer d'un cœur qui vous appartient.

— C'est-à-dire que vous voulez gagner le cheval du colonel.

— Ah! le traître, répondit-il en riant et menaçant du doigt son ami qui souriait.

Le colonel arriva, le baron lui céda la place auprès de la comtesse à laquelle il dit d'un air sardonique :
— Madame, voici un homme qui s'est vanté de pouvoir gagner vos bonnes grâces dans une soirée.

Il s'applaudit en s'éloignant d'avoir révolté l'amour-propre de la comtesse et desservi Montcornet; mais, malgré sa finesse habituelle, il n'avait pas deviné l'ironie dont étaient empreints les propos de madame de Vaudremont, et ne s'aperçut point qu'elle avait fait autant de pas vers son ami que son ami vers elle, quoiqu'à l'insu l'un de l'autre. Au moment où le maître des requêtes s'approchait en papillonnant du candélabre sous lequel la comtesse de Soulanges, pâle et craintive, semblait ne vivre que des yeux, son mari arriva près de la porte du salon en montrant des yeux étincelants de passion. La vieille duchesse, attentive à tout, s'élança vers son neveu, lui demanda son bras et sa voiture pour sortir, en prétextant un ennui mortel et se flattant de prévenir ainsi un éclat fâcheux. Elle fit, avant de partir, un singulier signe d'intelligence à sa nièce, en lui désignant l'entreprenant cavalier qui se préparait à lui parler, et ce signe semblait lui dire : « Le voici, venge-toi. »

Madame de Vaudremont surprit le regard de la tante

et de la nièce, une lueur soudaine illumina son âme, elle craignit d'être la dupe de cette vieille dame si savante et si rusée en intrigue. — Cette perfide duchesse, se dit-elle, aura peut-être trouvé plaisant de me faire de la morale en me jouant quelque méchant tour de sa façon.

A cette pensée, l'amour-propre de madame de Vaudremont fut peut-être encore plus fortement intéressé que sa curiosité à démêler le fil de cette intrigue. La préoccupation intérieure à laquelle elle fut en proie ne la laissa pas maîtresse d'elle-même. Le colonel, interprétant à son avantage la gêne répandue dans les discours et les manières de la comtesse, n'en devint que plus ardent et plus pressant. Les vieux diplomates blasés, qui s'amusaient à observer le jeu des physionomies, n'avaient jamais rencontré tant d'intrigues à suivre ou à deviner. Les passions qui agitaient le double couple se diversifiaient à chaque pas dans ces salons animés en se représentant avec d'autres nuances sur d'autres figures. Le spectacle de tant de passions vives, toutes ces querelles d'amour, ces vengeances douces, ces faveurs cruelles, ces regards enflammés, toute cette vie brûlante répandue autour d'eux ne leur faisait sentir que plus vivement leur impuissance. Enfin, le baron avait pu s'asseoir auprès de la comtesse de Soulanges. Ses yeux erraient à la dérobée sur un cou frais comme la rosée, parfumé comme une fleur des champs. Il admirait de près des beautés qui de loin l'avaient étonné. Il pouvait voir un petit pied bien chaussé, mesurer de l'œil une taille souple et gracieuse. A cette époque, les femmes nouaient la ceinture de leurs robes précisément au-dessous du sein, à l'imitation des statues grecques, mode impitoyable pour les femmes dont le corsage avait quelque défaut. En jetant des regards furtifs sur ce sein, Martial resta ravi de la perfection des formes de la comtesse.

— Vous n'avez pas dansé une seule fois ce soir,

madame, dit-il d'une voix douce et flatteuse; ce n'est pas faute de cavalier, j'imagine?

— Je ne vais point dans le monde, j'y suis inconnue, répondit avec froideur madame de Soulanges qui n'avait rien compris au regard par lequel sa tante venait de l'inviter à plaire au baron.

Martial fit alors jouer par maintien le beau diamant qui ornait sa main gauche, les feux jetés par la pierre semblèrent jeter une lueur subite dans l'âme de la jeune comtesse qui rougit et regarda le baron avec une expression indéfinissable.

— Aimez-vous la danse? demanda le Provençal, pour essayer de renouer la conversation.

— Oh! beaucoup, monsieur.

A cette étrange réponse, leurs regards se rencontrèrent. Le jeune homme, surpris de l'accent pénétrant qui réveilla dans son cœur une vague espérance, avait subitement interrogé les yeux de la jeune femme.

— Eh! bien, madame, n'est-ce pas une témérité de ma part que de me proposer pour être votre partner à la première contredanse.

Une confusion naïve rougit les joues blanches de la comtesse.

— Mais, monsieur, j'ai déjà refusé un danseur, un militaire...

— Serait-ce ce grand colonel de cavalerie que vous voyez là-bas?

— Précisément.

— Eh! c'est mon ami, ne craignez rien. M'accordez-vous la faveur que j'ose espérer?

— Oui, monsieur.

Cette voix accusait une émotion si neuve et si profonde, que l'âme blasée du maître des requêtes en fut ébranlée. Il se sentit envahi par une timidité de lycéen, perdit son assurance, sa tête méridionale s'enflamma, il voulut parler, ses expressions lui parurent sans grâce,

comparées aux reparties spirituelles et fines de madame de Soulanges. Il fut heureux pour lui que la contredanse commençât. Debout près de sa belle danseuse, il se trouva plus à l'aise. Pour beaucoup d'hommes, la danse est une manière d'être; ils pensent, en déployant les grâces de leur corps, agir plus puissamment que par l'esprit sur le cœur des femmes. Le Provençal voulait sans doute employer en ce moment tous ces moyens de séduction, à en juger par la prétention de tous ses mouvements et de ses gestes. Il avait amené sa conquête au quadrille où les femmes les plus brillantes du salon mettaient une chimérique importance à danser préférablement à tout autre. Pendant que l'orchestre exécutait le prélude de la première figure, le baron éprouvait une incroyable satisfaction d'orgueil, quand, passant en revue les danseuses placées sur les lignes de ce carré redoutable, il s'aperçut que la toilette de madame de Soulanges défiait même celle de madame de Vaudremont qui, par un hasard cherché peut-être, faisait avec le colonel le vis-à-vis du baron et de la dame bleue. Les regards se fixèrent un moment sur madame de Soulanges : un murmure flatteur annonça qu'elle était le sujet de la conversation de chaque partner avec sa danseuse. Les œillades d'envie et d'admiration se croisaient si vivement sur elle, que la jeune femme, honteuse d'un triomphe auquel elle semblait se refuser, baissa modestement les yeux, rougit, et n'en devint que plus charmante. Si elle releva ses blanches paupières, ce fut pour regarder son danseur enivré, comme si elle eût voulu lui reporter la gloire de ces hommages et lui dire qu'elle préférait le sien à tous les autres; elle mit de l'innocence dans sa coquetterie, ou plutôt elle parut se livrer à la naïve admiration par laquelle commence l'amour avec cette bonne foi qui ne se rencontre que dans de jeunes cœurs. Quand elle dansa, les spectateurs purent facilement croire qu'elle ne déployait ces grâces que pour Martial; et, quoique modeste et

neuve au manége des salons, elle sut, aussi bien que la plus savante coquette, lever à propos les yeux sur lui, les baisser avec une feinte modestie. Quand les lois nouvelles d'une contredanse inventée par le danseur Trénis*, et à laquelle il donna son nom, amenèrent Martial devant le colonel : — J'ai gagné ton cheval, lui dit-il en riant.

— Oui, mais tu as perdu quatre-vingt mille livres de rente, lui répliqua le colonel en lui montrant madame de Vaudremont.

— Et qu'est-ce que cela me fait! répondit Martial, madame de Soulanges vaut des millions.

A la fin de cette contredanse, plus d'un chuchotement résonnait à plus d'une oreille. Les femmes les moins jolies faisaient de la morale avec leurs danseurs, à propos de la naissante liaison de Martial et de la comtesse de Soulanges. Les plus belles s'étonnaient d'une telle facilité. Les hommes ne concevaient pas le bonheur du petit maître des requêtes auquel ils ne trouvaient rien de bien séduisant. Quelques femmes indulgentes disaient qu'il ne fallait pas se presser de juger la comtesse : les jeunes personnes seraient bien malheureuses si un regard expressif ou quelques pas gracieusement exécutés suffisaient pour compromettre une femme. Martial seul connaissait l'étendue de son bonheur. A la dernière figure, quand les dames du quadrille eurent à former le moulinet, ses doigts pressèrent alors ceux de la comtesse, et il crut sentir, à travers la peau fine et parfumée des gants, que les doigts de la jeune femme répondaient à son amoureux appel.

— Madame, lui dit-il au moment où la contredanse se termina, ne retournez pas dans cet odieux coin où vous avez enseveli jusqu'ici votre figure et votre toilette. L'admiration est-elle le seul revenu que vous puissiez tirer des diamants qui parent votre cou si blanc et vos nattes si bien tressées? Venez faire une promenade dans les salons pour y jouir de la fête et de vous-même.

Madame de Soulanges suivit son séducteur, qui pensait qu'elle lui appartiendrait plus sûrement s'il parvenait à l'afficher. Tous deux, ils firent alors quelques tours à travers les groupes qui encombraient les salons de l'hôtel. La comtesse de Soulanges, inquiète, s'arrêtait un instant avant d'entrer dans chaque salon, et n'y pénétrait qu'après avoir tendu le cou pour jeter un regard sur tous les hommes. Cette peur, qui comblait de joie le petit maître des requêtes, ne semblait calmée que quand il avait dit à sa tremblante compagne : « Rassurez-vous, *il* n'y est pas. » Ils parvinrent ainsi jusqu'à une immense galerie de tableaux, située dans une aile de l'hôtel, et où l'on jouissait par avance du magnifique aspect d'un ambigu préparé pour trois cents personnes. Comme le repas allait commencer, Martial entraîna la comtesse vers un boudoir ovale donnant sur les jardins, et où les fleurs les plus rares et quelques arbustes formaient un bocage parfumé sous de brillantes draperies bleues. Le murmure de la fête venait y mourir. La comtesse tressaillit en y entrant, et refusa obstinément d'y suivre le jeune homme; mais, après avoir jeté les yeux sur une glace, elle y vit sans doute des témoins, car elle alla s'asseoir d'assez bonne grâce sur une ottomane.

— Cette pièce est délicieuse, dit-elle en admirant une tenture bleu-de-ciel relevée par des perles.

— Tout y est amour et volupté, dit le jeune homme fortement ému.

A la faveur de la mystérieuse clarté qui régnait, il regarda la comtesse et surprit sur sa figure doucement agitée une expression de trouble, de pudeur, de désir qui l'enchanta. La jeune femme sourit, et ce sourire sembla mettre fin à la lutte des sentiments qui se heurtaient dans son cœur, elle prit de la manière la plus séduisante la main gauche de son adorateur, et lui ôta du doigt la bague sur laquelle ses yeux s'étaient arrêtés.

— Le beau diamant! s'écria-t-elle avec la naïve expres-

sion d'une jeune fille qui laisse voir les chatouillements d'une première tentation.

Martial, ému de la caresse involontaire mais enivrante que la comtesse lui avait faite en dégageant le brillant, arrêta sur elle des yeux aussi étincelants que la bague.

— Portez-la, lui dit-il, en souvenir de cette heure céleste et pour l'amour de...

Elle le contemplait avec tant d'extase qu'il n'acheva pas, il lui baisa la main.

— Vous me la donnez? dit-elle avec un air d'étonnement.

— Je voudrais vous offrir le monde entier.

— Vous ne plaisantez pas, reprit-elle d'une voix altérée par une satisfaction trop vive.

— N'acceptez-vous que mon diamant?

— Vous ne me le reprendrez jamais? demanda-t-elle.

— Jamais.

Elle mit la bague à son doigt. Martial, comptant sur un prochain bonheur, fit un geste pour passer sa main sur la taille de la comtesse qui se leva tout à coup, et dit d'une voix claire, sans aucune émotion : — Monsieur, j'accepte ce diamant avec d'autant moins de scrupule qu'il m'appartient.

Le maître des requêtes resta tout interdit.

— Monsieur de Soulanges le prit dernièrement sur ma toilette et me dit l'avoir perdu.

— Vous êtes dans l'erreur, madame, dit Martial d'un air piqué, je le tiens de madame de Vaudremont.

— Précisément, répliqua-t-elle en souriant. Mon mari m'a emprunté cette bague, la lui a donnée, elle vous en a fait présent, ma bague a voyagé, voilà tout. Cette bague me dira peut-être tout ce que j'ignore, et m'apprendra le secret de toujours plaire. Monsieur, reprit-elle, si elle n'eût pas été à moi, soyez sûr que je ne me serais pas hasardée à la payer si cher, car une jeune femme est, dit-on, en péril près de vous. Mais, tenez, ajouta-t-elle en

faisant jouer un ressort caché sous la pierre, les cheveux de monsieur de Soulanges y sont encore.

Elle s'élança dans les salons avec une telle prestesse qu'il paraissait inutile d'essayer de la rejoindre; et, d'ailleurs, Martial confondu ne se trouva pas d'humeur à tenter l'aventure. Le rire de madame de Soulanges avait trouvé un écho dans le boudoir où le jeune fat aperçut entre deux arbustes le colonel et madame de Vaudremont qui riaient de tout cœur.

— Veux-tu mon cheval pour courir après ta conquête? lui dit le colonel.

La bonne grâce avec laquelle le baron supporta les plaisanteries dont l'accablèrent madame de Vaudremont et Montcornet, lui valut leur discrétion sur cette soirée, où son ami troqua son cheval de bataille contre une jeune, riche et jolie femme.

Pendant que la comtesse de Soulanges franchissait l'intervalle qui sépare la Chaussée-d'Antin du faubourg Saint-Germain où elle demeurait, son âme fut en proie aux plus vives inquiétudes. Avant de quitter l'hôtel de Gondreville, elle en avait parcouru les salons sans y rencontrer ni sa tante ni son mari partis sans elle. D'affreux pressentiments vinrent alors tourmenter son âme ingénue. Témoin discret des souffrances éprouvées par son mari depuis le jour où madame de Vaudremont l'avait attaché à son char, elle espérait avec confiance qu'un prochain repentir lui ramènerait son époux. Aussi était-ce avec une incroyable répugnance qu'elle avait consenti au plan formé par sa tante, madame de Lansac, et en ce moment elle craignait d'avoir commis une faute. Cette soirée avait attristé son âme candide. Effrayée d'abord de l'air souffrant et sombre du comte de Soulanges, elle le fut encore plus par la beauté de sa rivale, et la corruption du monde lui avait serré le cœur. En passant sur le Pont-Royal, elle jeta les cheveux profanés qui se trouvaient sous le diamant, jadis offert comme le gage d'un amour pur. Elle pleura

en se rappelant les vives souffrances auxquelles elle était depuis si long-temps en proie, et frémit plus d'une fois en pensant que le devoir des femmes qui veulent obtenir la paix en ménage les obligeait à ensevelir au fond du cœur, et sans se plaindre, des angoisses aussi cruelles que les siennes. — Hélas! se dit-elle, comment peuvent faire les femmes qui n'aiment pas? Où est la source de leur indulgence? Je ne saurais croire, comme le dit ma tante, que la raison suffise pour les soutenir dans de tels dévouements. Elle soupirait encore quand son chasseur abaissa l'élégant marchepied d'où elle s'élança sous le vestibule de son hôtel. Elle monta l'escalier avec précipitation, et quand elle arriva dans sa chambre, elle tressaillit de terreur en y voyant son mari assis auprès de la cheminée.

— Depuis quand, ma chère, allez-vous au bal sans moi, sans me prévenir? demanda-t-il d'une voix altérée. Sachez qu'une femme est toujours déplacée sans son mari. Vous étiez singulièrement compromise dans le coin obscur où vous vous étiez nichée.

— Oh! mon bon Léon, dit-elle d'une voix caressante, je n'ai pu résister au bonheur de te voir sans que tu me visses. Ma tante m'a menée à ce bal, et j'y ai été bien heureuse!

Ces accents désarmèrent les regards du comte de leur sévérité factice, car il venait de se faire de vifs reproches à lui-même, en appréhendant le retour de sa femme, sans doute instruite au bal d'une infidélité qu'il espérait lui avoir cachée, et selon la coutume des amants qui se sentent coupables, il essayait, en querellant la comtesse le premier, d'éviter sa trop juste colère. Il regarda silencieusement sa femme, qui dans sa brillante parure lui sembla plus belle que jamais. Heureuse de voir son mari souriant, et de le trouver à cette heure dans une chambre où, depuis quelque temps, il était venu moins fréquemment, la comtesse le regarda si tendrement qu'elle rougit

et baissa les yeux. Cette clémence enivra d'autant plus Soulanges que cette scène succédait aux tourments qu'il avait ressentis pendant le bal; il saisit la main de sa femme et la baisa par reconnaissance : ne se rencontre-t-il pas souvent de la reconnaissance dans l'amour?

— Hortense, qu'as-tu donc au doigt qui m'a fait tant de mal aux lèvres? demanda-t-il en riant.

— C'est mon diamant, que tu disais perdu et que j'ai retrouvé.

Le général Montcornet n'épousa point madame de Vaudremont, malgré la bonne intelligence dans laquelle tous deux vécurent pendant quelques instants, car elle fut une des victimes de l'épouvantable incendie qui rendit à jamais célèbre le bal donné par l'ambassadeur d'Autriche, à l'occasion du mariage de l'empereur Napoléon avec la fille de l'empereur François II*.

Juillet 1829.

MADAME FIRMIANI*

---

*A mon cher Alexandre de Berny**

Son vieil ami,

De Balzac.

MADAME FIRMIANI.

Beaucoup de récits, riches de situations ou rendus dramatiques par les innombrables jets du hasard, emportent avec eux leurs propres artifices et peuvent être racontés artistement ou simplement par toutes les lèvres, sans que le sujet y perde la plus légère de ses beautés; mais il est quelques aventures de la vie humaine auxquelles les accents du cœur seuls rendent la vie, il est certains détails pour ainsi dire anatomiques dont les délicatesses ne reparaissent que sous les infusions les plus habiles de la pensée; puis, il est des portraits qui veulent une âme et ne sont rien sans les traits les plus déliés de leur physionomie mobile; enfin, il se rencontre de ces choses que nous ne savons dire ou faire sans je ne sais quelles harmonies inconnues auxquelles président un

jour, une heure, une conjonction heureuse dans les signes célestes ou de secrètes prédispositions morales. Ces sortes de révélations mystérieuses étaient impérieusement exigées pour dire cette histoire simple à laquelle on voudrait pouvoir intéresser quelques-unes de ces âmes naturellement mélancoliques et songeuses qui se nourrissent d'émotions douces. Si l'écrivain, semblable à un chirurgien près d'un ami mourant, s'est pénétré d'une espèce de respect pour le sujet qu'il maniait, pourquoi le lecteur ne partagerait-il pas ce sentiment inexplicable? Est-ce une chose difficile que de s'initier à cette vague et nerveuse tristesse qui répand des teintes grises autour de nous, demi-maladie dont les molles souffrances plaisent parfois? Si vous pensez par hasard aux personnes chères que vous avez perdues; si vous êtes seul, s'il est nuit ou si le jour tombe, poursuivez la lecture de cette histoire; autrement, vous jetteriez le livre, ici. Si vous n'avez pas enseveli déjà quelque bonne tante infirme ou sans fortune, vous ne comprendrez point ces pages. Aux uns, elles sembleront imprégnées de musc; aux autres, elles paraîtront aussi décolorées, aussi vertueuses que peuvent l'être celles de Florian. Pour tout dire, le lecteur doit avoir connu la volupté des larmes, avoir senti la douleur muette d'un souvenir qui passe légèrement, chargé d'une ombre chère, mais d'une ombre lointaine; il doit posséder quelques-uns de ces souvenirs qui font tout à la fois regretter ce que vous a dévoré la terre, et sourire d'un bonheur évanoui. Maintenant, croyez que, pour les richesses de l'Angleterre, l'auteur ne voudrait pas extorquer à la poësie un seul de ses mensonges pour embellir sa narration. Ceci est une histoire vraie et pour laquelle vous pouvez dépenser les trésors de votre sensibilité, si vous en avez.

Aujourd'hui, notre langue a autant d'idiomes qu'il existe de Variétés d'hommes dans la grande famille française. Aussi est-ce vraiment chose curieuse et agréable que d'écouter les différentes acceptions ou versions données

sur une même chose ou sur un même événement par chacune des Espèces qui composent la monographie du Parisien, le Parisien étant pris pour généraliser la thèse.

Ainsi, vous eussiez demandé à un sujet appartenant au genre des Positifs : « Connaissez-vous madame Firmiani ? » cet homme vous eût traduit madame Firmiani par l'inventaire suivant : « Un grand hôtel situé rue du Bac, des salons bien meublés, de beaux tableaux, cent bonnes mille livres de rente, et un mari, jadis receveur-général dans le département de Montenotte. » Ayant dit, le Positif, homme gros et rond, presque toujours vêtu de noir, fait une petite grimace de satisfaction, relève sa lèvre inférieure en la fronçant de manière à couvrir la supérieure, et hoche la tête comme s'il ajoutait : « Voilà des gens solides et sur lesquels il n'y a rien à dire. » Ne lui demandez rien de plus! Les Positifs expliquent tout par des chiffres, par des rentes ou par les biens au soleil, un mot de leur lexique.

Tournez à droite, allez interroger cet autre qui appartient au genre des Flâneurs, répétez-lui votre question : — « Madame Firmiani? dit-il, oui, oui, je la connais bien, je vais à ses soirées. Elle reçoit le mercredi; c'est une maison fort honorable. » Déjà, madame Firmiani se métamorphose en maison. Cette maison n'est plus un amas de pierres superposées architectoniquement; non, ce mot est, dans la langue des Flâneurs, un idiotisme intraduisible. Ici, le Flâneur homme sec, à sourire agréable, disant de jolis riens, ayant toujours plus d'esprit acquis que d'esprit naturel, se penche à votre oreille, et d'un air fin, vous dit : « Je n'ai jamais vu monsieur Firmiani. Sa position sociale consiste à gérer des biens en Italie; mais madame Firmiani est Française, et dépense ses revenus en Parisienne. Elle a d'excellent thé! C'est une des maisons aujourd'hui si rares où l'on s'amuse et où ce que l'on vous donne est exquis. Il est d'ailleurs fort difficile d'être admis chez elle. Aussi la meilleure société se trouve-t-elle dans ses salons! »

Puis, le Flâneur commente ce dernier mot par une prise de tabac saisie gravement; il se garnit le nez à petits coups, et semble vous dire : « Je vais dans cette maison, mais ne comptez pas sur moi pour vous y présenter. »

Madame Firmiani tient pour les Flâneurs une espèce d'auberge sans enseigne.

— Que veux-tu donc aller faire chez madame Firmiani? mais l'on s'y ennuie autant qu'à la cour. A quoi sert d'avoir de l'esprit, si ce n'est à éviter des salons où, par la poësie qui court, on lit la plus petite ballade fraîchement éclose?

Vous avez questionné l'un de vos amis classé parmi les Personnels, gens qui voudraient tenir l'univers sous clef et n'y rien laisser faire sans leur permission. Ils sont malheureux de tout le bonheur des autres, ne pardonnent qu'aux vices, aux chutes, aux infirmités, et ne veulent que des protégés. Aristocrates par inclination, ils se font républicains par dépit, uniquement pour trouver beaucoup d'inférieurs parmi leurs égaux.

— Oh! madame Firmiani, mon cher, est une de ces femmes adorables qui servent d'excuse à la nature pour toutes les laides qu'elle a créées par erreur; elle est ravissante! elle est bonne! Je ne voudrais être au pouvoir, devenir roi, posséder des millions, que pour (*ici trois mots dits à l'oreille*). Veux-tu que je t'y présente?...

Ce jeune homme est du genre Lycéen connu pour sa grande hardiesse entre hommes et sa grande timidité à huis-clos.

— Madame Firmiani? s'écrie un autre en faisant tourner sa canne sur elle-même, je vais te dire ce que j'en pense : c'est une femme entre trente et trente-cinq ans, figure passée, beaux yeux, taille plate, voix de contr'alto usée, beaucoup de toilette, un peu de rouge, charmantes manières; enfin, mon cher, les restes d'une jolie femme qui néanmoins valent encore la peine d'une passion.

Cette sentence est due à un sujet du genre Fat qui

vient de déjeuner, ne pèse plus ses paroles et va monter à cheval. En ces moments, les Fats sont impitoyables.

— Il y a chez elle une galerie de tableaux magnifiques, allez la voir! vous répond un autre. Rien n'est si beau!

Vous vous êtes adressé au genre Amateur. L'individu vous quitte pour aller chez Pérignon* ou chez Tripet. Pour lui, madame Firmiani est une collection de toiles peintes.

Une femme. — Madame Firmiani? Je ne veux pas que vous alliez chez elle.

Cette phrase est la plus riche des traductions. Madame Firmiani! femme dangereuse! une sirène! elle se met bien, elle a du goût, elle cause des insomnies à toutes les femmes. L'interlocutrice appartient au genre des Tracassiers.

Un attaché d'ambassade. — Madame Firmiani! N'est-elle pas d'Anvers? J'ai vu cette femme-là bien belle il y a dix ans. Elle était alors à Rome. Les sujets appartenant à la classe des Attachés ont la manie de dire des mots à la Talleyrand, leur esprit est souvent si fin, que leurs aperçus sont imperceptibles; ils ressemblent à ces joueurs de billard qui évitent les billes avec une adresse infinie. Ces individus sont généralement peu parleurs; mais quand ils parlent, ils ne s'occupent que de l'Espagne, de Vienne, de l'Italie ou de Pétersbourg. Les noms de pays sont chez eux comme des ressorts; pressez-les, la sonnerie vous dira tous ses airs.

— Cette madame Firmiani ne voit-elle pas beaucoup le faubourg Saint-Germain? Ceci est dit par une personne qui veut appartenir au genre Distingué. Elle donne le *de* à tout le monde, à monsieur Dupin l'aîné*, à monsieur Lafayette; elle le jette à tort et à travers, elle en déshonore les gens. Elle passe sa vie à s'inquiéter de ce qui est *bien;* mais, pour son supplice, elle demeure au Marais, et son mari a été avoué, mais avoué à la Cour royale.

— Madame Firmiani, monsieur? je ne la connais pas.

Cet homme appartient au genre des Ducs. Il n'avoue que les femmes présentées. Excusez-le, il a été fait duc par Napoléon.

— Madame Firmiani? N'est-ce pas une ancienne actrice des Italiens? Homme du genre Niais. Les individus de cette classe veulent avoir réponse à tout. Ils calomnient plutôt que de se taire.

Deux vieilles dames (*femmes d'anciens magistrats*). La première. (Elle a un bonnet à coques, sa figure est ridée, son nez est pointu, elle tient un Paroissien, voix dure.) — Qu'est-elle en son nom, cette madame Firmiani? La seconde. (Petite figure rouge ressemblant à une vieille pomme d'api, voix douce.) — Une Cadignan, ma chère, nièce du vieux prince de Cadignan et cousine par conséquent du duc de Maufrigneuse.

Madame Firmiani est une Cadignan. Elle n'aurait ni vertus, ni fortune, ni jeunesse, ce serait toujours une Cadignan. Une Cadignan, c'est comme un préjugé, toujours riche et vivant.

Un original. — Mon cher, je n'ai jamais vu de socques dans son antichambre, tu peux aller chez elle sans te compromettre et y jouer sans crainte, parce que, s'il y a des fripons, ils sont gens de qualité; partant, on ne s'y querelle pas.

Vieillard appartenant au genre des Observateurs. — Vous irez chez madame Firmiani, vous trouverez, mon cher, une belle femme nonchalamment assise au coin de sa cheminée. A peine se lèvera-t-elle de son fauteuil, elle ne le quitte que pour les femmes ou les ambassadeurs, les ducs, les gens considérables. Elle est fort gracieuse, elle charme, elle cause bien et veut causer de tout. Il y a chez elle tous les indices de la passion, mais on lui donne trop d'adorateurs pour qu'elle ait un favori. Si les soupçons ne planaient que sur deux ou trois de ses intimes, nous saurions quel est son cavalier servant; mais c'est une femme tout mystère : elle est mariée, et jamais nous n'avons vu

son mari; monsieur Firmiani est un personnage tout à fait fantastique; il ressemble à ce troisième cheval que l'on paie toujours en courant la poste et qu'on n'aperçoit jamais; madame, à entendre les artistes, est le premier contr'alto d'Europe et n'a pas chanté trois fois depuis qu'elle est à Paris; elle reçoit beaucoup de monde et ne va chez personne.

L'Observateur parle en prophète. Il faut accepter ses paroles, ses anecdotes, ses citations comme des vérités, sous peine de passer pour un homme sans instruction, sans moyens. Il vous calomniera gaiement dans vingt salons où il est essentiel comme une première pièce sur l'affiche, ces pièces si souvent jouées pour les banquettes et qui ont eu du succès autrefois. L'Observateur a quarante ans, ne dîne jamais chez lui, se dit peu dangereux près des femmes; il est poudré, porte un habit marron, a toujours une place dans plusieurs loges aux Bouffons; il est quelquefois confondu parmi les Parasites, mais il a rempli de trop hautes fonctions pour être soupçonné d'être un pique-assiette et possède d'ailleurs une terre dans un département dont le nom ne lui est jamais échappé.

— Madame Firmiani? Mais, mon cher, c'est une ancienne maîtresse de Murat! Celui-ci est dans la classe des Contradicteurs. Ces sortes de gens font les *errata* de tous les mémoires, rectifient tous les faits, parient toujours cent contre un, sont sûrs de tout. Vous les surprenez dans la même soirée en flagrant délit d'ubiquité : ils disent avoir été arrêtés à Paris lors de la conspiration Mallet, en oubliant qu'ils venaient, une demi-heure auparavant, de passer la Bérésina. Presque tous les Contradicteurs sont chevaliers de la Légion-d'Honneur, parlent très-haut, ont un front fuyant et jouent gros jeu.

— Madame Firmiani, cent mille livres de rente?... êtes-vous fou! Vraiment, il y a des gens qui vous donnent des cent mille livres de rente avec la libéralité des auteurs auxquels cela ne coûte rien quand ils dotent leurs héroïnes.

Mais madame Firmiani est une coquette qui dernièrement a ruiné un jeune homme et l'a empêché de faire un très-beau mariage. Si elle n'était pas belle, elle serait sans un sou.

Oh! celui-ci, vous le reconnaissez, il est du genre des Envieux, et nous n'en dessinerons pas le moindre trait. L'espèce est aussi connue que peut l'être celle des *felis* domestiques. Comment expliquer la perpétuité de l'Envie? un vice qui ne rapporte rien!

Les *gens* du monde, les *gens* de lettres, les honnêtes *gens*, et les *gens* de tout genre répandaient, au mois de janvier 1824, tant d'opinions différentes sur madame Firmiani qu'il serait fastidieux de les consigner toutes ici. Nous avons seulement voulu constater qu'un homme intéressé à la connaître, sans vouloir ou pouvoir aller chez elle, aurait eu raison de la croire également veuve ou mariée, sotte ou spirituelle, vertueuse ou sans mœurs, riche ou pauvre, sensible ou sans âme, belle ou laide; il y avait enfin autant de madames Firmiani que de classes dans la société, que de sectes dans le catholicisme. Effrayante pensée! nous sommes tous comme des planches lithographiques dont une infinité de copies se tire par la médisance. Ces épreuves ressemblent au modèle ou en diffèrent par des nuances tellement imperceptibles que la réputation dépend, sauf les calomnies de nos amis et les bons mots d'un journal, de la balance faite par chacun entre le Vrai qui va boitant et le Mensonge à qui l'esprit parisien donne des ailes.

Madame Firmiani, semblable à beaucoup de femmes pleines de noblesse et de fierté qui se font de leur cœur un sanctuaire et dédaignent le monde, aurait pu être très-mal jugée par monsieur de Bourbonne, vieux propriétaire occupé d'elle pendant l'hiver de cette année. Par hasard ce propriétaire appartenait à la classe des Planteurs de province, gens habitués à se rendre compte de tout et à faire des marchés avec les paysans. A ce métier, un homme

devient perspicace malgré lui, comme un soldat contracte à la longue un courage de routine. Ce curieux, venu de Touraine, et que les idiomes parisiens ne satisfaisaient guère, était un gentilhomme très-honorable qui jouissait, pour seul et unique héritier, d'un neveu pour lequel il plantait ses peupliers. Cette amitié ultra-naturelle motivait bien des médisances, que les sujets appartenant aux diverses espèces du Tourangeau formulaient très-spirituellement; mais il est inutile de les rapporter, elles pâliraient auprès des médisances parisiennes. Quand un homme peut penser sans déplaisir à son héritier en voyant tous les jours de belles rangées de peupliers s'embellir, l'affection s'accroît de chaque coup de bêche qu'il donne au pied de ses arbres. Quoique ce phénomène de sensibilité soit peu commun, il se rencontre encore en Touraine.

Ce neveu chéri, qui se nommait Octave de Camps, descendait du fameux abbé de Camps*, si connu des bibliophiles ou des savants, ce qui n'est pas la même chose. Les gens de province ont la mauvaise habitude de frapper d'une espèce de réprobation décente les jeunes gens qui vendent leurs héritages. Ce gothique préjugé nuit à l'agiotage que jusqu'à présent le gouvernement encourage par nécessité. Sans consulter son oncle, Octave avait à l'improviste disposé d'une terre en faveur de la bande noire. Le château de Villaines eût été démoli sans les propositions que le vieil oncle avait faites aux représentants de la compagnie du Marteau. Pour augmenter la colère du testateur, un ami d'Octave, parent éloigné, un de ces cousins à petite fortune et à grande habileté qui font dire d'eux par les gens prudents de leur province : « Je ne voudrais pas avoir de procès avec lui! » était venu par hasard chez monsieur de Bourbonne et lui avait appris la ruine de son neveu. Monsieur Octave de Camps, après avoir dissipé sa fortune pour une certaine madame Firmiani, était réduit à se faire répétiteur de mathématiques, en attendant l'héritage de son oncle, auquel il n'osait venir avouer ses fautes.

Cet arrière-cousin, espèce de Charles Moor*, n'avait pas eu honte de donner ces fatales nouvelles au vieux campagnard au moment où il digérait, devant son large foyer, un copieux dîner de province. Mais les héritiers ne viennent pas à bout d'un oncle aussi facilement qu'ils le voudraient. Grâce à son entêtement, celui-ci qui refusait de croire en l'arrière-cousin, sortit vainqueur de l'indigestion causée par la biographie de son neveu. Certains coups portent sur le cœur, d'autres sur la tête : le coup porté par l'arrière-cousin tomba sur les entrailles et produisit peu d'effet, parce que le bonhomme avait un excellent estomac. En vrai disciple de saint Thomas, monsieur de Bourbonne vint à Paris à l'insu d'Octave, et voulut prendre des renseignements sur la déconfiture de son héritier. Le vieux gentilhomme, qui avait des relations dans le faubourg Saint-Germain par les Listomère, les Lenoncourt et les Vandenesse, entendit tant de médisances, de vérités, de faussetés sur madame Firmiani qu'il résolut de se faire présenter chez elle sous le nom de monsieur de Rouxellay, nom de sa terre. Le prudent vieillard avait eu soin de choisir, pour venir étudier la prétendue maîtresse d'Octave, une soirée pendant laquelle il le savait occupé d'achever un travail chèrement payé; car l'ami de madame Firmiani était toujours reçu chez elle, circonstance que personne ne pouvait expliquer. Quant à la ruine d'Octave, ce n'était malheureusement pas une fable.

Monsieur de Rouxellay ne ressemblait point à un oncle du Gymnase*. Ancien mousquetaire, homme de haute compagnie qui avait eu jadis des bonnes fortunes, il savait se présenter courtoisement, se souvenait des manières polies d'autrefois, disait des mots gracieux et comprenait presque toute la Charte. Quoiqu'il aimât les Bourbons avec une noble franchise, qu'il crût en Dieu comme y croient les gentilshommes et qu'il ne lût que la *Quotidienne**, il n'était pas aussi ridicule que les libéraux de son département le souhaitaient. Il pouvait tenir sa place près des

gens de cour, pourvu qu'on ne lui parlât point de *Mosè**, ni de drame, ni de romantisme, ni de couleur locale, ni de chemins de fer. Il en était resté à monsieur de Voltaire, à monsieur le comte de Buffon, à Peyronnet* et au chevalier Gluck, le musicien du coin de la reine.

— Madame, dit-il à la marquise de Listomère à laquelle il donnait le bras en entrant chez madame Firmiani, si cette femme est la maîtresse de mon neveu, je le plains. Comment peut-elle vivre au sein du luxe en le sachant dans un grenier? Elle n'a donc pas d'âme? Octave est un fou d'avoir placé le prix de la terre de Villaines dans le cœur d'une...

Monsieur de Bourbonne appartenait au genre Fossile, et ne connaissait que le langage du vieux temps.

— Mais s'il l'avait perdue au jeu?

— Eh! madame, au moins il aurait eu le plaisir de jouer.

— Vous croyez donc qu'il n'a pas eu de plaisir? Tenez, voyez madame Firmiani.

Les plus beaux souvenirs du vieil oncle pâlirent à l'aspect de la prétendue maîtresse de son neveu. Sa colère expira dans une phrase gracieuse qui lui fut arrachée à l'aspect de madame Firmiani. Par un de ces hasards qui n'arrivent qu'aux jolies femmes, elle était dans un moment où toutes ses beautés brillaient d'un éclat particulier, dû peut-être à la lueur des bougies, à une toilette admirablement simple, à je ne sais quel reflet de l'élégance au sein de laquelle elle vivait. Il faut avoir étudié les petites révolutions d'une soirée dans un salon de Paris pour apprécier les nuances imperceptibles qui peuvent colorer un visage de femme et le changer. Il est un moment où, contente de sa parure, où se trouvant spirituelle, heureuse d'être admirée en se voyant la reine d'un salon plein d'hommes remarquables qui lui sourient, une Parisienne a la conscience de sa beauté, de sa grâce; elle s'embellit alors de tous les regards qu'elle recueille et qui l'animent, mais

dont les muets hommages sont reportés par de fins regards au bien-aimé. En ce moment, une femme est comme investie d'un pouvoir surnaturel et devient magicienne, coquette à son insu, elle inspire involontairement l'amour qui l'enivre en secret, elle a des sourires et des regards qui fascinent. Si cet état, venu de l'âme, donne de l'attrait même aux laides, de quelle splendeur ne revêt-il pas une femme nativement élégante, aux formes distinguées, blanche, fraîche, aux yeux vifs, et surtout mise avec un goût avoué des artistes et de ses plus cruelles rivales!

Avez-vous, pour votre bonheur, rencontré quelque personne dont la voix harmonieuse imprime à la parole un charme également répandu dans ses manières, qui sait et parler et se taire, qui s'occupe de vous avec délicatesse, dont les mots sont heureusement choisis, ou dont le langage est pur? Sa raillerie caresse et sa critique ne blesse point; elle ne disserte pas plus qu'elle ne dispute, mais elle se plaît à conduire une discussion, et l'arrête à propos. Son air est affable et riant, sa politesse n'a rien de forcé, son empressement n'est pas servile; elle réduit le respect à n'être plus qu'une ombre douce; elle ne vous fatigue jamais, et vous laisse satisfait d'elle et de vous. Sa bonne grâce, vous la retrouvez empreinte dans les choses desquelles elle s'environne. Chez elle, tout flatte la vue, et vous y respirez comme l'air d'une patrie. Cette femme est naturelle. En elle, jamais d'effort, elle n'affiche rien, ses sentiments sont simplement rendus, parce qu'ils sont vrais. Franche, elle sait n'offenser aucun amour-propre; elle accepte les hommes comme Dieu les a faits, plaignant les gens vicieux, pardonnant aux défauts et aux ridicules, concevant tous les âges, et ne s'irritant de rien, parce qu'elle a le tact de tout prévoir. A la fois tendre et gaie, elle oblige avant de consoler. Vous l'aimez tant, que si cet ange fait une faute, vous vous sentez prêt à la justifier. Vous connaissez alors madame Firmiani.

Lorsque le vieux Bourbonne eut causé pendant un quart

d'heure avec cette femme, assis près d'elle, son neveu fut absous. Il comprit que, fausses ou vraies, les liaisons d'Octave et de madame Firmiani cachaient sans doute quelque mystère. Revenant aux illusions qui dorent les premiers jours de notre jeunesse, et jugeant du cœur de madame Firmiani par sa beauté, le vieux gentilhomme pensa qu'une femme aussi pénétrée de sa dignité qu'elle paraissait l'être était incapable d'une mauvaise action. Ses yeux noirs annonçaient tant de calme intérieur, les lignes de son visage étaient si nobles, les contours si purs, et la passion dont on l'accusait semblait lui peser si peu sur le cœur, que le vieillard se dit en admirant toutes les promesses faites à l'amour et à la vertu par cette adorable physionomie : « Mon neveu aura commis quelque sottise. »

Madame Firmiani avouait vingt-cinq ans. Mais les Positifs prouvaient que, mariée en 1813, à l'âge de seize ans, elle devait avoir au moins vingt-huit ans en 1825. Néanmoins, les mêmes gens assuraient aussi qu'à aucune époque de sa vie elle n'avait été si désirable, ni si complètement femme. Elle était sans enfants, et n'en avait point eu; le problématique Firmiani, quadragénaire très-respectable en 1813, n'avait pu, disait-on, lui offrir que son nom et sa fortune. Madame Firmiani atteignait donc à l'âge où la Parisienne conçoit le mieux une passion et la désire peut-être innocemment à ses heures perdues, elle avait acquis tout ce que le monde vend, tout ce qu'il prête, tout ce qu'il donne; les Attachés d'ambassade prétendaient qu'elle n'ignorait rien, les Contradicteurs prétendaient qu'elle pouvait encore apprendre beaucoup de choses, les Observateurs lui trouvaient les mains bien blanches, le pied bien mignon, les mouvements un peu trop onduleux; mais les individus de tous les Genres enviaient ou contestaient le bonheur d'Octave en convenant qu'elle était la femme la plus aristocratiquement belle de tout Paris. Jeune encore, riche, musicienne parfaite, spirituelle, délicate, reçue, en

souvenir des Cadignan auxquels elle appartient par sa mère, chez madame la princesse de Blamont-Chauvry, l'oracle du noble faubourg, aimée de ses rivales la duchesse de Maufrigneuse sa cousine, la marquise d'Espard, et madame de Macumer, elle flattait toutes les vanités qui alimentent ou qui excitent l'amour. Aussi était-elle désirée par trop de gens pour n'être pas victime de l'élégante médisance parisienne et des ravissantes calomnies qui se débitent si spirituellement sous l'éventail ou dans les *à parte*. Les observations par lesquelles cette histoire commence étaient donc nécessaires pour opposer la vraie Firmiani à la Firmiani du monde. Si quelques femmes lui pardonnaient son bonheur, d'autres ne lui faisaient pas grâce de sa décence; or, rien n'est terrible, surtout à Paris, comme des soupçons sans fondement : il est impossible de les détruire. Cette esquisse d'une figure admirable de naturel n'en donnera jamais qu'une faible idée; il faudrait le pinceau des Ingres pour rendre la fierté du front, la profusion des cheveux, la majesté du regard, toutes les pensées que trahissaient les couleurs particulières du teint. Il y avait tout dans cette femme : les poëtes pouvaient y voir à la fois Jeanne d'Arc ou Agnès Sorel; mais il s'y trouvait aussi la femme inconnue, l'âme cachée sous cette enveloppe décevante, l'âme d'Ève, les richesses du mal et les trésors du bien, la faute et la résignation, le crime et le dévouement, Dona Julia et Haïdée du *Don Juan* de lord Byron.

L'ancien mousquetaire demeura fort impertinemment le dernier dans le salon de madame Firmiani, qui le trouva tranquillement assis dans un fauteuil, et restant devant elle avec l'importunité d'une mouche qu'il faut tuer pour s'en débarrasser. La pendule marquait deux heures après minuit.

— Madame, dit le vieux gentilhomme au moment où madame Firmiani se leva en espérant faire comprendre à son hôte que son bon plaisir était qu'il partît, madame, je suis l'oncle de monsieur Octave de Camps.

Madame Firmiani s'assit promptement et laissa voir son émotion. Malgré sa perspicacité, le planteur de peupliers ne devina pas si elle pâlissait et rougissait de honte ou de plaisir. Il est des plaisirs qui ne vont pas sans un peu de pudeur effarouchée, délicieuses émotions que le cœur le plus chaste voudrait toujours voiler. Plus une femme est délicate, plus elle veut cacher les joies de son âme. Beaucoup de femmes, inconcevables dans leurs divins caprices,

souhaitent souvent entendre prononcer par tout le monde un nom que parfois elles désireraient ensevelir dans leur cœur. Le vieux Bourbonne n'interpréta pas tout à fait ainsi le trouble de madame Firmiani; mais pardonnez-lui, le campagnard était défiant.

— Eh! bien, monsieur? lui dit madame Firmiani en lui jetant un de ces regards lucides et clairs où nous autres hommes nous ne pouvons jamais rien voir parce qu'ils nous interrogent un peu trop.

— Eh! bien, madame, reprit le gentilhomme, savez-vous ce qu'on est venu me dire, à moi, au fond de ma

province? Mon neveu se serait ruiné pour vous, et le malheureux est dans un grenier tandis que vous vivez ici dans l'or et la soie. Vous me pardonnerez ma rustique franchise, car il est peut-être très-utile que vous soyez instruite des calomnies...

— Arrêtez, monsieur, dit madame Firmiani en interrompant le gentilhomme par un geste impératif, je sais tout cela. Vous êtes trop poli pour laisser la conversation sur ce sujet lorsque je vous aurai prié de le quitter. Vous êtes trop galant (dans l'ancienne acception du mot, ajouta-t-elle en donnant un léger accent d'ironie à ses paroles) pour ne pas reconnaître que vous n'avez aucun droit à me questionner. Enfin, il est ridicule à moi de me justifier. J'espère que vous aurez une assez bonne opinion de mon caractère pour croire au profond mépris que l'argent m'inspire, quoique j'aie été mariée sans aucune espèce de fortune à un homme qui avait une immense fortune. J'ignore si monsieur votre neveu est riche ou pauvre; si je l'ai reçu, si je le reçois, je le regarde comme digne d'être au milieu de mes amis. Tous mes amis, monsieur, ont du respect les uns pour les autres : ils savent que je n'ai pas la philosophie de voir les gens quand je ne les estime point; peut-être est-ce manquer de charité; mais mon ange gardien m'a maintenue jusqu'aujourd'hui dans une aversion profonde et des caquets et de l'improbité.

Quoique le timbre de la voix fût légèrement altéré pendant les premières phrases de cette réplique, les derniers mots en furent dits par madame Firmiani avec l'aplomb de Célimène raillant le Misanthrope.

— Madame, reprit le comte d'une voix émue, je suis un vieillard, je suis presque le père d'Octave, je vous demande donc, par avance, le plus humble des pardons pour la seule question que je vais avoir la hardiesse de vous adresser, et je vous donne ma parole de loyal gentilhomme que votre réponse mourra là, dit-il en mettant la main sur son cœur avec un mouvement véritablement

religieux. La médisance a-t-elle raison, aimez-vous Octave?

— Monsieur, dit-elle, à tout autre je ne répondrais que par un regard; mais à vous, et parce que vous êtes presque le père de monsieur de Camps, je vous demanderai ce que vous penseriez d'une femme si, à votre question, elle disait : *oui*. Avouer son amour à celui que nous aimons, quand il nous aime... là... bien; quand nous sommes certaines d'être toujours aimées, croyez-moi, monsieur, c'est pour nous un effort, et une récompense pour lui, mais à un autre!...

Madame Firmiani n'acheva pas, elle se leva, salua le bonhomme et disparut dans ses appartements, dont toutes les portes successivement ouvertes et fermées eurent un langage pour les oreilles du planteur de peupliers.

— Ah! peste, se dit le vieillard, quelle femme! c'est ou une rusée commère ou un ange. Et il gagna sa voiture de remise, dont les chevaux donnaient de temps en temps des coups de pied au pavé de la cour silencieuse. Le cocher dormait, après avoir cent fois maudit sa pratique.

Le lendemain matin, vers huit heures, le vieux gentilhomme montait l'escalier d'une maison située rue de l'Observance* où demeurait Octave de Camps. S'il y eut au monde un homme étonné, ce fut certes le jeune professeur en voyant son oncle : la clef était sur la porte, la lampe d'Octave brûlait encore, il avait passé la nuit.

— Monsieur le drôle, dit monsieur de Bourbonne en s'asseyant sur un fauteuil, depuis quand se rit-on (style chaste) des oncles qui ont vingt-six mille livres de rente en bonnes terres de Touraine, lorsqu'on est leur seul héritier? Savez-vous que jadis nous respections ces parents-là? Voyons, as-tu quelques reproches à m'adresser? ai-je mal fait mon métier d'oncle, t'ai-je demandé du respect, t'ai-je refusé de l'argent, t'ai-je fermé la porte au nez en prétendant que tu venais voir comment je me portais; n'as-tu pas l'oncle le plus commode, le moins assujettissant

qu'il y ait en France? je ne dis pas en Europe, ce serait trop prétentieux. Tu m'écris ou tu ne m'écris pas, je vis sur l'affection jurée, et t'arrange la plus jolie terre du pays, un bien qui fait l'envie de tout le département; mais je ne veux te la laisser néanmoins que le plus tard possible. Cette velléité n'est-elle pas excessivement excusable? Et monsieur vend son bien, se loge comme un laquais, et n'a plus ni gens ni train...

— Mon oncle...

— Il ne s'agit pas de l'oncle, mais du neveu. J'ai droit à ta confiance : ainsi confesse-toi promptement, c'est plus facile, je sais cela par expérience. As-tu joué, as-tu perdu à la Bourse? Allons, dis-moi : « Mon oncle, je suis un misérable! » et je t'embrasse. Mais si tu me fais un mensonge plus gros que ceux que j'ai faits à ton âge, je vends mon bien, je le mets en viager, et reprendrai mes mauvaises habitudes de jeunesse, si c'est encore possible.

— Mon oncle...

— J'ai vu hier ta madame Firmiani, dit l'oncle en baisant le bout de ses doigts qu'il ramassa en faisceau. Elle est charmante, ajouta-t-il. Tu as l'approbation et le privilége du roi, et l'agrément de ton oncle, si cela peut te faire plaisir. Quant à la sanction de l'Église, elle est inutile, je crois, les sacrements sont sans doute trop chers! Allons, parle, est-ce pour elle que tu t'es ruiné?

— Oui, mon oncle.

— Ah! la coquine, je l'aurais parié. De mon temps, les femmes de la cour étaient plus habiles à ruiner un homme que ne peuvent l'être vos courtisanes d'aujourd'hui. J'ai reconnu, en elle, le siècle passé rajeuni.

— Mon oncle, reprit Octave d'un air tout à la fois triste et doux, vous vous méprenez : madame Firmiani mérite votre estime et toutes les adorations de ses admirateurs.

— La pauvre jeunesse sera donc toujours la même, dit monsieur de Bourbonne. Allons; va ton train, rabâche-moi

de vieilles histoires. Cependant tu dois savoir que je ne suis pas d'hier dans la galanterie.

— Mon bon oncle, voici une lettre qui vous dira tout, répondit Octave en tirant un élégant portefeuille, donné sans doute par *elle;* quand vous l'aurez lue, j'achèverai de vous instruire, et vous connaîtrez une madame Firmiani inconnue au monde.

— Je n'ai pas mes lunettes, dit l'oncle, lis-la-moi.

Octave commença ainsi : « Mon ami chéri...

— Tu es donc bien lié avec cette femme-là?

— Mais oui, mon oncle.

— Et vous n'êtes pas brouillés?

— Brouillés!... répéta Octave tout étonné. Nous sommes mariés à Greatna-Green*.

— Hé! bien, reprit monsieur de Bourbonne, pourquoi dînes-tu donc à quarante sous?

— Laissez-moi continuer.

— C'est juste, j'écoute.

Octave reprit la lettre, et n'en lut pas certains passages sans de profondes émotions.

« Mon époux aimé, tu m'as demandé raison de ma tris-« tesse; a-t-elle donc passé de mon âme sur mon visage, ou « l'as-tu seulement devinée? et pourquoi n'en serait-il pas « ainsi? nous sommes si bien unis de cœur! D'ailleurs, je « ne sais pas mentir, et peut-être est-ce un malheur? Une « des conditions de la femme aimée est d'être toujours ca-« ressante et gaie. Peut-être devrais-je te tromper; mais je « ne le voudrais pas, quand même il s'agirait d'augmenter « ou de conserver le bonheur que tu me donnes, que tu « me prodigues, dont tu m'accables. Oh! cher, combien « de reconnaissance comporte mon amour! Aussi veux-je « t'aimer toujours, sans bornes. Oui, je veux toujours être « fière de toi. Notre gloire, à nous, est toute dans celui « que nous aimons. Estime, considération, honneur, tout « n'est-il pas à celui qui a tout pris! Eh! bien, mon ange a

« failli. Oui, cher, ta dernière confidence a terni ma félicité « passée. Depuis ce moment, je me trouve humiliée en « toi; en toi que je regardais comme le plus pur des « hommes, comme tu en es le plus aimant et le plus tendre. « Il faut avoir bien confiance en ton cœur, encore enfant, « pour te faire un aveu qui me coûte horriblement. Com- « ment, pauvre ange, ton père a dérobé sa fortune, tu le « sais, et tu la gardes! Et tu m'as conté ce haut fait de pro- « cureur dans une chambre pleine de muets témoins de « notre amour, et tu es gentilhomme, et tu te crois noble, « et tu me possèdes, et tu as vingt-deux ans! Combien de « monstruosités! Je t'ai cherché des excuses, j'ai attribué « ton insouciance à ta jeunesse étourdie. Je sais qu'il y a « beaucoup de l'enfant en toi. Peut-être n'as-tu pas encore « pensé bien sérieusement à ce qui est fortune et probité. « Oh! combien ton rire m'a fait de mal! Songe donc qu'il « existe une famille ruinée, toujours en larmes, des jeunes « personnes qui peut-être te maudissent tous les jours, un « vieillard qui chaque soir se dit : — Je ne serais pas sans « pain si le père de monsieur de Camps n'avait pas été un « malhonnête homme! »

— Comment, s'écria monsieur de Bourbonne en interrompant, tu as eu la niaiserie de raconter à cette femme l'affaire de ton père avec les Bourgneuf?... Les femmes s'entendent bien plus à manger une fortune qu'à la faire...

— Elles s'entendent en probité. Laissez-moi continuer, mon oncle.

« Octave, aucune puissance au monde n'a l'autorité de « changer le langage de l'honneur. Retire-toi dans ta con- « science, et demande-lui par quel mot nommer l'action à « laquelle tu dois ton or. »

Et le neveu regarda l'oncle qui baissa la tête.

« Je ne te dirai pas toutes les pensées qui m'assiégent, « elles peuvent se réduire toutes à une seule, et la voici : je

« ne puis pas estimer un homme qui se salit sciemment « pour une somme d'argent quelle qu'elle soit. Cent sous « volés au jeu, ou six fois cent mille francs dus à une trom- « perie légale, déshonorent également un homme. Je veux « tout te dire : je me regarde comme entachée par un « amour qui naguère faisait tout mon bonheur. Il s'élève au « fond de mon âme une voix que ma tendresse ne peut pas « étouffer. Ah! j'ai pleuré d'avoir plus de conscience que « d'amour. Tu pourrais commettre un crime, je te cacherais « à la justice humaine dans mon sein, si je le pouvais; mais « mon dévouement n'irait que jusque-là. L'amour, mon « ange, est, chez une femme, la confiance la plus illimitée, « unie à je ne sais quel besoin de vénérer, d'adorer l'être « auquel elle appartient. Je n'ai jamais conçu l'amour que « comme un feu auquel s'épuraient encore les plus nobles « sentiments, un feu qui les développait tous. Je n'ai plus « qu'une seule chose à te dire : viens à moi pauvre, mon « amour redoublera si cela se peut; sinon, renonce à moi. « Si je ne te vois plus, je sais ce qui me reste à faire. Main- « tenant, je ne veux pas, entends-moi bien, que tu res- « titues parce que je te le conseille. Consulte bien ta « conscience. Il ne faut pas que cet acte de justice soit un « sacrifice fait à l'amour. Je suis ta femme, et non ta maî- « tresse; il s'agit moins de me plaire que de m'inspirer pour « toi la plus profonde estime. Si je me trompe, si tu m'as « mal expliqué l'action de ton père; enfin, pour peu que tu « croies ta fortune légitime (oh! je voudrais me persuader « que tu ne mérites aucun blâme!), décide en écoutant la « voix de ta conscience, agis bien par toi-même. Un homme « qui aime sincèrement, comme tu m'aimes, respecte trop « tout ce que sa femme met en lui de sainteté pour être im- « probe. Je me reproche maintenant tout ce que je viens « d'écrire. Un mot suffisait peut-être, et mon instinct de « prêcheuse m'a emportée. Aussi voudrais-je être grondée, « pas trop fort, mais un peu. Cher, entre nous d'eux, n'es- « tu pas le pouvoir ? tu dois seul apercevoir tes fautes. Eh!

«bien, mon maître, direz-vous que je ne comprends rien «aux discussions politiques?»

— Eh! bien, mon oncle, dit Octave dont les yeux étaient pleins de larmes.

— Mais je vois encore de l'écriture, achève donc.

— Oh! maintenant, il n'y a plus que de ces choses qui ne doivent être lues que par un amant.

— Bien, dit le vieillard, bien, mon enfant. J'ai eu beaucoup de bonnes fortunes; mais je te prie de croire que j'ai aussi aimé, *et ego in Arcadiâ.* Seulement, je ne conçois pas pourquoi tu donnes des leçons de mathématiques.

— Mon cher oncle, je suis votre neveu; n'est-ce pas vous dire, en deux mots, que j'avais bien un peu entamé le capital laissé par mon père? Après avoir lu cette lettre, il s'est fait en moi toute une révolution, et j'ai payé en un moment l'arriéré de mes remords. Je ne pourrai jamais vous peindre l'état dans lequel j'étais. En conduisant mon cabriolet au bois, une voix me criait : «Ce cheval est-il à toi?» En mangeant, je me disais : «N'est-ce pas un dîner volé?» J'avais honte de moi-même. Plus jeune était ma probité, plus elle était ardente. D'abord j'ai couru chez madame Firmiani. O Dieu! mon oncle, ce jour-là j'ai eu des plaisirs de cœur, des voluptés d'âme qui valaient des millions. J'ai fait avec elle le compte de ce que je devais à la famille Bourgneuf, et je me suis condamné moi-même à lui payer trois pour cent d'intérêt contre l'avis de madame Firmiani; mais toute ma fortune ne pouvait suffire à solder la somme. Nous étions alors l'un et l'autre assez amants, assez époux, elle pour offrir, moi pour accepter ses économies...

— Comment, outre ses vertus, cette femme adorable fait des économies? s'écria l'oncle.

— Ne vous moquez pas d'elle, mon oncle. Sa position l'oblige à bien des ménagements. Son mari partit en 1820 pour la Grèce, où il est mort depuis trois ans; jusqu'à ce

jour, il a été impossible d'avoir la preuve légale de sa mort, et de se procurer le testament qu'il a dû faire en faveur de sa femme, pièce importante qui a été prise, perdue ou égarée dans un pays où les actes de l'état-civil ne sont pas tenus comme en France, et où il n'y a pas de consul. Ignorant si un jour elle ne sera pas forcée de compter avec des héritiers malveillants, elle est obligée d'avoir un ordre extrême, car elle veut pouvoir laisser son opulence comme Chateaubriand vient de quitter le ministère*. Or, je veux acquérir une fortune qui soit *mienne,* afin de rendre son opulence à ma femme, si elle était ruinée.

— Et tu ne m'as pas dit cela, et n'es pas venu à moi?... Oh! mon neveu, songe donc que je t'aime assez pour te payer de bonnes dettes, des dettes de gentilhomme. Je suis un oncle à dénoûment, je me vengerai.

— Mon oncle, je connais vos vengeances, mais laissez-moi m'enrichir par ma propre industrie. Si vous voulez m'obliger, faites-moi seulement mille écus de pension jusqu'à ce que j'aie besoin de capitaux pour quelque entreprise. Tenez, en ce moment je suis tellement heureux, que ma seule affaire est de vivre. Je donne des leçons pour n'être à la charge de personne. Ah! si vous saviez avec quel plaisir j'ai fait ma restitution! Après quelques démarches, j'ai fini par trouver les Bourgneuf malheureux et privés de tout. Cette famille était à Saint-Germain dans une misérable maison. Le vieux père gérait un bureau de loterie*, ses deux filles faisaient le ménage et tenaient les écritures. La mère était presque toujours malade. Les deux filles sont ravissantes, mais elles ont durement appris le peu de valeur que le monde accorde à la beauté sans fortune. Quel tableau ai-je été chercher là! Si je suis entré le complice d'un crime, je suis sorti honnête homme, et j'ai lavé la mémoire de mon père. Oh! mon oncle, je ne le juge point, il y a dans les procès un entraînement, une passion qui peuvent parfois abuser le plus honnête homme du monde. Les avocats savent légitimer les prétentions les

plus absurdes, les lois ont des syllogismes complaisants aux erreurs de la conscience, et les juges ont le droit de se tromper. Mon aventure fut un vrai drame. Avoir été la Providence, avoir réalisé un de ces souhaits inutiles : « S'il nous tombait du ciel vingt mille livres de rente! » ce vœu que nous formons tous en riant; faire succéder à un regard plein d'imprécations un regard sublime de reconnaissance, d'étonnement, d'admiration; jeter l'opulence au milieu d'une famille réunie le soir à la lueur d'une mauvaise lampe, devant un feu de tourbe... Non, la parole est au-dessous d'une telle scène. Mon extrême justice leur semblait injuste. Enfin, s'il y a un paradis, mon père doit y être heureux maintenant. Quant à moi, je suis aimé comme aucun homme ne l'a été. Madame Firmiani m'a donné plus que le bonheur, elle m'a doué d'une délicatesse qui me manquait peut-être. Aussi, la nommé-je *ma chère conscience*, un de ces mots d'amour qui répondent à certaines harmonies secrètes du cœur. La probité porte profit, j'ai l'espoir d'être bientôt riche par moi-même, je cherche en ce moment à résoudre un problème d'industrie, et si je réussis, je gagnerai des millions.

— O mon enfant, tu as l'âme de ta mère, dit le vieillard en retenant à peine les larmes qui humectaient ses yeux en pensant à sa sœur.

En ce moment, malgré la distance qu'il y avait entre le sol et l'appartement d'Octave de Camps, le jeune homme et son oncle entendirent le bruit fait par l'arrivée d'une voiture.

— C'est elle, dit-il, je reconnais ses chevaux à la manière dont ils arrêtent.

En effet, madame Firmiani ne tarda pas à se montrer.

— Ah! dit-elle en faisant un mouvement de dépit à l'aspect de monsieur de Bourbonne. — Mais notre oncle n'est pas de trop, reprit-elle en laissant échapper un sourire. Je voulais m'agenouiller humblement devant mon époux en le suppliant d'accepter ma fortune. L'ambassade

d'Autriche vient de m'envoyer un acte qui constate le décès de Firmiani. La pièce, dressée par les soins de l'internonce d'Autriche à Constantinople, est bien en règle, et le testament que gardait le valet de chambre pour me le rendre y est joint. Octave vous pouvez tout accepter. — Va, tu es plus riche que moi, tu as là des trésors auxquels Dieu seul saurait ajouter, reprit-elle en frappant sur le cœur de son mari. Puis, ne pouvant soutenir son bonheur, elle se cacha la tête dans le sein d'Octave.

— Ma nièce, autrefois nous faisions l'amour, aujourd'hui vous aimez, dit l'oncle. Vous êtes tout ce qu'il y a de bon et de beau dans l'humanité; car vous n'êtes jamais coupables de vos fautes, elles viennent toujours de nous.

Paris, février 1832.

ÉTUDE DE FEMME*

---

*Dédié au Marquis Jean-Charles di Negro**

ÉTUDE DE FEMME.

La marquise de Listomère est une de ces jeunes femmes élevées dans l'esprit de la Restauration. Elle a des principes, elle fait maigre, elle communie, et va très-parée au bal, aux Bouffons, à l'Opéra*; son directeur lui permet d'allier le profane et le sacré. Toujours en règle avec l'Église et avec le monde, elle offre une image du temps présent, qui semble avoir pris le mot de *Légalité* pour épigraphe. La conduite de la marquise comporte précisément assez de dévotion pour pouvoir arriver sous une nouvelle Maintenon à la sombre piété des derniers jours de Louis XIV, et assez de mondanité pour adopter également les mœurs galantes des premiers jours de ce règne, s'il revenait. En ce moment, elle est vertueuse par calcul, ou par goût peut-être.

Mariée depuis sept ans au marquis de Listomère, un de ces députés qui attendent la pairie, elle croit peut-être aussi servir par sa conduite l'ambition de sa famille. Quelques femmes attendent pour la juger le moment où monsieur de Listomère sera pair de France, et où elle aura trente-six ans, époque de la vie où la plupart des femmes s'aperçoivent qu'elles sont dupes des lois sociales. Le marquis est un homme assez insignifiant : il est bien en cour, ses qualités sont négatives comme ses défauts; les unes ne peuvent pas plus lui faire une réputation de vertu que les autres ne lui donnent l'espèce d'éclat jeté par les vices. Député, il ne parle jamais, mais il vote *bien;* il se comporte dans son ménage comme à la Chambre. Aussi passe-t-il pour être le meilleur mari de France. S'il n'est pas susceptible de s'exalter, il ne gronde jamais, à moins qu'on ne le fasse attendre. Ses amis l'ont nommé *le temps couvert.* Il ne se rencontre en effet chez lui ni lumière trop vive, ni obscurité complète. Il ressemble à tous les ministères qui se sont succédé en France depuis la Charte. Pour une femme à principes, il était difficile de tomber en de meilleures mains. N'est-ce pas beaucoup pour une femme vertueuse que d'avoir épousé un homme incapable de faire des sottises? Il s'est rencontré des dandies qui ont eu l'impertinence de presser légèrement la main de la marquise en dansant avec elle, ils n'ont recueilli que des regards de mépris, et tous ont éprouvé cette indifférence insultante qui, semblable aux gelées du printemps, détruit le germe des plus belles espérances. Les beaux, les spirituels, les fats, les hommes à sentiment qui se nourrissent en tenant leurs cannes, ceux à grand nom ou à grosse renommée, les gens de haute et petite volée, auprès d'elle tout a blanchi. Elle a conquis le droit de causer aussi longtemps et aussi souvent qu'elle le veut avec les hommes qui lui semblent spirituels, sans qu'elle soit couchée sur l'album de la médisance. Certaines femmes coquettes sont capables de suivre ce plan-là pendant sept ans pour satis-

faire plus tard leurs fantaisies; mais supposer cette arrière-pensée à la marquise de Listomère serait la calomnier. J'ai eu le bonheur de voir ce phénix des marquises : elle cause bien, je sais écouter, je lui ai plu, je vais à ses soirées. Tel était le but de mon ambition. Ni laide ni jolie, madame de Listomère a des dents blanches, le teint éclatant et les lèvres très-rouges; elle est grande et bien faite; elle a le pied petit, fluet, et ne l'avance pas; ses yeux, loin d'être éteints, comme le sont presque tous les yeux parisiens, ont un éclat doux qui devient magique si par hasard elle s'anime. On devine une âme à travers cette forme indécise. Si elle s'intéresse à la conversation, elle y déploie une grâce ensevelie sous les précautions d'un maintien froid, et alors elle est charmante. Elle ne veut pas de succès et en obtient. On trouve toujours ce qu'on ne cherche pas. Cette phrase est trop souvent vraie pour ne pas se changer un jour en proverbe. Ce sera la moralité de cette aventure, que je ne me permettrais pas de raconter, si elle ne retentissait en ce moment dans tous les salons de Paris.

La marquise de Listomère a dansé, il y a un mois environ, avec un jeune homme aussi modeste qu'il est étourdi, plein de bonnes qualités, et ne laissant voir que ses défauts; il est passionné et se moque des passions; il a du talent et il le cache; il fait le savant avec les aristocrates et fait de l'aristocratie avec les savants. Eugène de Rastignac est un de ces jeunes gens très-sensés qui essaient de tout et semblent tâter les hommes pour savoir ce que porte l'avenir. En attendant l'âge de l'ambition, il se moque de tout; il a de la grâce et de l'originalité, deux qualités rares parce qu'elles s'excluent l'une l'autre. Il a causé sans préméditation de succès avec la marquise de Listomère, pendant une demi-heure environ. En se jouant des caprices d'une conversation qui, après avoir commencé à l'opéra de *Guillaume Tell,* en était venue aux devoirs des femmes, il avait plus d'une fois regardé la marquise de manière à

l'embarrasser; puis il la quitta et ne lui parla plus de toute la soirée; il dansa, se mit à l'écarté, perdit quelque argent, et s'en alla se coucher. J'ai l'honneur de vous affirmer que tout se passa ainsi. Je n'ajoute, je ne retranche rien.

Le lendemain matin Rastignac se réveilla tard, resta dans son lit, où il se livra sans doute à quelques-unes de ces rêveries matinales pendant lesquelles un jeune homme se glisse comme un sylphe sous plus d'une courtine de soie, de cachemire ou de coton. En ces moments, plus le corps est lourd de sommeil, plus l'esprit est agile. Enfin Rastignac se leva sans trop bâiller, comme font tant de gens mal appris, sonna son valet de chambre, se fit apprêter du thé, en but immodérément, ce qui ne paraîtra pas extraordinaire aux personnes qui aiment le thé; mais pour expliquer cette circonstance aux gens qui ne l'acceptent que comme la panacée des indigestions, j'ajouterai qu'Eugène écrivait : il était commodément assis, et avait les pieds plus souvent sur ses chenets que dans sa chancelière. Oh! avoir les pieds sur la barre polie qui réunit les deux griffons d'un garde-cendre, et penser à ses amours quand on se lève et qu'on est en robe de chambre, est chose si délicieuse, que je regrette infiniment de n'avoir ni maîtresse, ni chenets, ni robe de chambre. Quand j'aurai tout cela, je ne raconterai pas mes observations, j'en profiterai.

La première lettre qu'Eugène écrivit fut achevée en un quart d'heure; il la plia, la cacheta et la laissa devant lui sans y mettre l'adresse. La seconde lettre, commencée à onze heures, ne fut finie qu'à midi. Les quatre pages étaient pleines.

— Cette femme me trotte dans la tête, dit-il en pliant cette seconde épître, qu'il laissa devant lui, comptant y mettre l'adresse après avoir achevé sa rêverie involontaire. Il croisa les deux pans de sa robe de chambre à ramages, posa ses pieds sur un tabouret, coula ses mains dans les

goussets de son pantalon de cachemire rouge, et se renversa dans une délicieuse bergère à oreilles dont le siége et le dossier décrivaient l'angle confortable de cent vingt degrés. Il ne prit plus de thé et resta immobile, les yeux attachés sur la main dorée qui couronnait sa pelle, sans voir ni main, ni pelle, ni dorure. Il ne tisonna même pas. Faute immense! N'est-ce pas un plaisir bien vif que de tracasser le feu quand on pense aux femmes? Notre esprit prête des phrases aux petites langues bleues qui se dégagent soudain et babillent dans le foyer. On interprète le langage puissant et brusque d'un *bourguignon*.

A ce mot arrêtons-nous, et plaçons ici pour les ignorants une explication due à un étymologiste très-distingué qui a désiré garder l'anonyme. *Bourguignon* est le nom populaire et symbolique donné, depuis le règne de Charles VI, à ces détonations bruyantes dont l'effet est d'envoyer sur un tapis ou sur une robe un petit charbon, léger principe d'incendie. Le feu dégage, dit-on, une bulle d'air qu'un ver rongeur a laissée dans le cœur du bois. *Inde amor, inde burgundus*. L'on tremble en voyant rouler comme une avalanche le charbon qu'on avait si industrieusement essayé de poser entre deux bûches flamboyantes. Oh! tisonner quand on aime, n'est-ce pas développer matériellement sa pensée.

Ce fut en ce moment que j'entrai chez Eugène, il fit un soubresaut et me dit : — Ah! te voilà, mon cher Horace. Depuis quand es-tu là?

— J'arrive.

— Ah!

Il prit les deux lettres, y mit les adresses et sonna son domestique.

— Porte cela en ville.

Et Joseph y alla sans faire d'observations; excellent domestique!

Nous nous mîmes à causer de l'expédition de Morée, dans laquelle je désirais être employé en qualité de mé-

decin. Eugène me fit observer que je perdrais beaucoup à quitter Paris, et nous parlâmes de choses indifférentes. Je ne crois pas que l'on me sache mauvais gré de supprimer notre conversation.....

.....

Au moment où la marquise de Listomère se leva, sur les deux heures après midi, sa femme de chambre, Caroline, lui remit une lettre, elle la lut pendant que Caroline la coiffait. (Imprudence que commettent beaucoup de jeunes femmes.)

O cher ange d'amour, trésor de vie et de bonheur! A ces mots, la marquise allait jeter la lettre au feu; mais il lui passa par la tête une fantaisie que toute femme vertueuse comprendra merveilleusement, et qui était de voir comment un homme qui débutait ainsi pouvait finir. Elle lut. Quand elle eut tourné la quatrième page, elle laissa tomber ses bras comme une personne fatiguée.

— Caroline, allez savoir qui a remis cette lettre chez moi.

— Madame, je l'ai reçue du valet de chambre de monsieur le baron de Rastignac.

Il se fit un long silence.

— Madame veut-elle s'habiller? demanda Caroline.

— Non.

— Il faut qu'il soit bien impertinent! pensa la marquise.

.....

Je prie toutes les femmes d'imaginer elles-mêmes le commentaire.

Madame de Listomère termina le sien par la résolution formelle de consigner monsieur Eugène à sa porte, et si elle le rencontrait dans le monde de lui témoigner plus que du dédain; car son insolence ne pouvait se comparer à aucune de celles que la marquise avait fini par excuser. Elle voulut d'abord garder la lettre; mais, toute réflexion faite, elle la brûla.

— Madame vient de recevoir une fameuse déclaration

d'amour, et elle l'a lue! dit Caroline à la femme de charge.

— Je n'aurais jamais cru cela de madame, répondit la vieille tout étonnée.

Le soir, la comtesse alla chez le marquis de Beauséant, où Rastignac devait probablement se trouver. C'était un samedi. Le marquis de Beauséant étant un peu parent à monsieur de Rastignac, ce jeune homme ne pouvait manquer de venir pendant la soirée. A deux heures du matin, madame de Listomère, qui n'était restée que pour accabler Eugène de sa froideur, l'avait attendu vainement. Un homme d'esprit, Stendhal, a eu la bizarre idée de nommer *cristallisation* le travail que la pensée de la marquise fit avant, pendant et après cette soirée.

Quatre jours après, Eugène grondait son valet de chambre.

— Ah çà! Joseph, je vais être forcé de te renvoyer, mon garçon!

— Plaît-il, monsieur?

— Tu ne fais que des sottises. Où as-tu porté les deux lettres que je t'ai remises vendredi?

Joseph devint stupide. Semblable à quelque statue du porche d'une cathédrale, il resta immobile, entièrement absorbé par le travail de son imaginative. Tout à coup il sourit bêtement et dit :

— Monsieur, l'une était pour madame la marquise de Listomère, rue Saint-Dominique, et l'autre pour l'avoué de monsieur...

— Es-tu certain de ce que tu dis là?

Joseph demeura tout interdit. Je vis bien qu'il fallait que je m'en mêlasse, moi qui, par hasard, me trouvais encore là.

— Joseph a raison, dis-je. Eugène se tourna de mon côté. — J'ai lu les adresses fort involontairement, et...

— Et, dit Eugène en m'interrompant, l'une des lettres n'était pas pour madame de Nucingen?

— Non, de par tous les diables! Aussi, ai-je cru, mon cher, que ton cœur avait pirouetté de la rue Saint-Lazare à la rue Saint-Dominique.

Eugène se frappa le front du plat de la main et se mit à sourire. Joseph vit bien que la faute ne venait pas de lui.

Maintenant, voilà où sont les moralités que tous les jeunes gens devraient méditer. *Première faute :* Eugène trouva plaisant de faire rire madame de Listomère de la méprise qui l'avait rendue maîtresse d'une lettre d'amour qui n'était pas pour elle. *Deuxième faute :* il n'alla chez madame de Listomère que quatre jours après l'aventure, laissant ainsi les pensées d'une vertueuse jeune femme se cristalliser. Il se trouvait encore une dizaine de fautes qu'il faut passer sous silence, afin de donner aux dames le plaisir de les déduire *ex professo* à ceux qui ne les devineront pas. Eugène arrive à la porte de la marquise; mais quand il veut passer, le concierge l'arrête et lui dit que madame la marquise est sortie. Comme il remontait en voiture, le marquis entra.

— Venez donc Eugène? ma femme est chez elle.

Oh! excusez le marquis. Un mari, quelque bon qu'il soit, atteint difficilement à la perfection. En montant l'escalier, Rastignac s'aperçut alors des dix fautes de logique mondaine qui se trouvaient dans ce passage du beau livre de sa vie. Quand madame de Listomère vit son mari entrant avec Eugène, elle ne put s'empêcher de rougir. Le jeune baron observa cette rougeur subite. Si l'homme le plus modeste conserve encore un petit fonds de fatuité dont il ne se dépouille pas plus que la femme ne se sépare de sa fatale coquetterie, qui pourrait blâmer Eugène de s'être alors dit en lui-même : «Quoi, cette forteresse aussi?» Et il se posa dans sa cravate. Quoique les jeunes gens ne soient pas très-avares, ils aiment tous à mettre une tête de plus dans leur médaillier.

Monsieur de Listomère se saisit de la *Gazette de France*,

qu'il aperçut dans un coin de la cheminée, et alla vers l'embrasure d'une fenêtre pour acquérir, le journaliste aidant, une opinion à lui sur l'état de la France. Une femme, voire même une prude, ne reste pas long-temps embarrassée, même dans la situation la plus difficile où elle puisse se trouver : il semble qu'elle ait toujours à la main la feuille de figuier que lui a donnée notre mère Ève. Aussi, quand Eugène, interprétant en faveur de sa vanité la consigne donnée à la porte, salua madame de Listomère d'un air passablement délibéré, sut-elle voiler toutes ses pensées par un de ces sourires féminins plus impénétrables que ne l'est la parole d'un roi.

— Seriez-vous indisposée, madame? vous aviez fait défendre votre porte.

— Non, monsieur.

— Vous alliez sortir, peut-être?

— Pas davantage.

— Vous attendiez quelqu'un?

— Personne.

— Si ma visite est indiscrète, ne vous en prenez qu'à monsieur le marquis. J'obéissais à votre mystérieuse consigne quand il m'a lui-même introduit dans le sanctuaire.

— Monsieur de Listomère n'était pas dans ma confidence. Il n'est pas toujours prudent de mettre un mari au fait de certains secrets...

L'accent ferme et doux avec lequel la marquise prononça ces paroles et le regard imposant qu'elle lança firent bien juger à Rastignac qu'il s'était trop pressé de se poser dans sa cravate.

— Madame, je vous comprends, dit-il en riant; je dois alors me féliciter doublement d'avoir rencontré monsieur le marquis, il me procure l'occasion de vous présenter une justification qui serait pleine de dangers si vous n'étiez pas la bonté même.

La marquise regarda le jeune baron d'un air assez

étonné; mais elle répondit avec dignité : — Monsieur, le silence sera de votre part la meilleure des excuses. Quant à moi, je vous promets le plus entier oubli, pardon que vous méritez à peine.

— Madame, dit vivement Eugène, le pardon est inutile là où il n'y a pas eu d'offense. La lettre, ajouta-t-il à voix basse, que vous avez reçue et qui a dû vous paraître si inconvenante, ne vous était pas destinée.

La marquise ne put s'empêcher de sourire, elle voulait avoir été offensée.

— Pourquoi mentir? reprit-elle d'un air dédaigneusement enjoué, mais d'un son de voix assez doux. Maintenant que je vous ai grondé, je rirai volontiers d'un stratagème qui n'est pas sans malice. Je connais de pauvres femmes qui s'y prendraient. «Dieu! comme il aime!» diraient-elles. La marquise se mit à rire forcément, et ajouta d'un air d'indulgence : — Si nous voulons rester amis, qu'il ne soit plus question de méprises dont je ne puis être la dupe.

— Sur mon honneur, madame, vous l'êtes beaucoup plus que vous ne pensez, répliqua vivement Eugène.

— Mais de quoi parlez-vous donc là? demanda monsieur de Listomère qui depuis un instant écoutait la conversation sans en pouvoir percer l'obscurité.

— Oh! cela n'est pas intéressant pour vous, répondit la marquise.

Monsieur de Listomère reprit tranquillement la lecture de son journal et dit : — Ah! madame de Mortsauf est morte : votre pauvre frère est sans doute à Clochegourde.

— Savez-vous, monsieur, reprit la marquise en se tournant vers Eugène, que vous venez de dire une impertinence?

— Si je ne connaissais pas la rigueur de vos principes, répondit-il naïvement, je croirais que vous voulez ou me

donner des idées desquelles je me défends, ou m'arracher mon secret. Peut-être encore voulez-vous vous amuser de moi.

La marquise sourit. Ce sourire impatienta Eugène.

— Puissiez-vous, madame, dit-il, toujours croire à une offense que je n'ai point commise ! et je souhaite bien ardemment que le hasard ne vous fasse pas découvrir dans le monde la personne qui devait lire cette lettre...

— Hé! quoi, ce serait toujours madame de Nucingen? s'écria madame de Listomère plus curieuse de pénétrer un secret que de se venger des épigrammes du jeune homme.

Eugène rougit. Il faut avoir plus de vingt-cinq ans pour ne pas rougir en se voyant reprocher la bêtise d'une fidélité que les femmes raillent pour ne pas montrer combien elles en sont envieuses. Néanmoins il dit avec assez de sang-froid : « Pourquoi pas, madame? »

Voilà les fautes que l'on commet à vingt-cinq ans. Cette confidence causa une commotion violente à madame de Listomère; mais Eugène ne savait pas encore analyser un visage de femme en le regardant à la hâte ou de côté. Les lèvres seules de la marquise avaient pâli. Madame de Listomère sonna pour demander du bois, et contraignit ainsi Rastignac à se lever pour sortir.

— Si cela est, dit alors la marquise en arrêtant Eugène par un air froid et composé, il vous serait difficile de m'expliquer, monsieur, par quel hasard mon nom a pu se trouver sous votre plume. Il n'en est pas d'une adresse écrite sur une lettre comme du claque d'un voisin qu'on peut par étourderie prendre pour le sien en quittant le bal.

Eugène décontenancé regarda la marquise d'un air à la fois fat et bête, il sentit qu'il devenait ridicule, balbutia une phrase d'écolier et sortit. Quelques jours après la marquise acquit des preuves irrécusables de la véracité d'Eugène. Depuis seize jours elle ne va plus dans le monde.

Le marquis dit à tous ceux qui lui demandent raison de ce changement : « Ma femme a une gastrite. »

Moi qui la soigne et qui connaît son secret, je sais qu'elle a seulement une petite crise nerveuse de laquelle elle profite pour rester chez elle.

Paris, février 1830.

NOTES ET ÉCLAIRCISSEMENTS.

ALBERT SAVARUS.

Page 1. *Albert Savarus* fut publié en 1842, d'abord en feuilleton dans *le Siècle*, du 29 mai au 11 juin, puis dans les *Scènes de la Vie privée* de *La Comédie humaine*, et enfin, en 1844, Balzac le fit paraître chez Souverain, précédé de *La Muse du département* et suivi de *La Justice paternelle* (*Un Drame au bord de la mer*) et du *Père Canet* (*Facino Cane*), en tout, 2 volumes in-8° [1].

Page 1. *Madame de Girardin.* — Très ancienne amie de Balzac, dont elle célébra en 1836 la fameuse canne enrichie de bijoux, *La Canne de monsieur de Balzac.* Elle évita au romancier plus d'une brouille et lui ménagea plus d'un raccommodement avec son mari Emile de Girardin, directeur de *la Presse*, où diverses œuvres de Balzac passèrent en feuilleton, notamment *Les Paysans.* Balzac avait en grande estime littéraire la «divine» Delphine à qui, en 1832, il demandait une préface pour un de ses livres; il était plus réservé dans ses louanges à la femme du monde, témoin cette lettre à Mme Hanska, écrite le 12 février 1846 : «Madame de Girardin, charmante en petit comité, est, il faut l'avouer, moins agréable quand il s'agit de grande réception. Elle ne dément son origine que par son talent; mais quand elle est hors de son talent, elle redevient fille de sa mère, c'est-à-dire bourgeoise et Gay pur sang» [2].

Page 3. *Le fameux Watteville, le plus heureux et le plus illustre des meurtriers et des renégats.* — Don Jean de Watteville, né à Besançon en 1613, d'une ancienne famille bernoise établie dans le comté de Bourgogne, lors de la Réforme, était d'un tempérament à la fois violent et réfléchi. Une série de meurtres et la mort d'une maîtresse adorée le réduisirent à fuir à Constantinople où il prit le turban. Il était devenu général d'une armée turque quand, las de servir la Porte, il livra les troupes qu'il commandait à l'Autriche et revint en Franche-Comté. Absous de son apostasie par le Pape et pourvu de l'abbaye de la Baume, il négocia avec Louis XIV la livraison de la Franche-Comté en 1668, et mourut en 1702

[1] *Histoire des Œuvres de Balzac* (3e éd.), p. 10 et 11.
[2] *Correspondance*, p. 494.

dans son abbaye, entre son équipage de chasse et le sérail dont son séjour en Orient lui avait donné l'habitude.

Page 7. God save the King... *est une musique faite par Lulli pour les chœurs d'Esther et d'Athalie.* — Une légende veut en effet que Haëndel, étant allé à Saint-Cyr, y ait entendu un chant de Lulli, dont il aurait tiré l'hymne anglais. Or rien n'est moins certain que le voyage d'Haëndel en France, et il est loin d'être prouvé qu'Haëndel soit l'auteur du *God save the King.* Ce qui est sûr, en tout cas, c'est que le musicien des chœurs d'Esther et d'Athalie n'est pas Lulli, mais bien Jean-Baptiste Moreau.

Page 7. *La fameuse duchesse de Portsmouth.* — Louise-Renée de Pen-An-Couët de Keroual (1649 † 1734) avait, en qualité de demoiselle d'honneur, suivi la duchesse d'Orléans, Henriette d'Angleterre, dans la mission dont Louis XIV avait chargé sa belle-sœur auprès de Charles II, frère de celle-ci. Aussitôt arrivée, Mlle de Keroual plut au prince, devint sa maîtresse et exerça sur lui, durant tout le règne, la plus grande influence politique. Elle lui donna un fils, le duc de Richmond et d'Aubigny.

Page 7. *Tout Paris alla voir Brunet et Potier dans* les Anglaises pour rire. — *Les Anglaises pour rire ou la Table et le Logement*, comédie en un acte, mêlée de couplets, par Sewrin et Dumersan, représentée en 1815 aux Variétés. Potier et Brunet y jouaient en travesti des rôles de vieilles Anglaises, douées des appâts légendaires des vierges de cette nation. Le succès de leur création, qui devint immédiatement populaire, a été consacré par une gravure de Boilly.

Page 8. *Le cardinal Granvelle.* — Antoine Perrenot de Granvelle (Besançon 1517 † Madrid 1586), archevêque de Malines, puis de Besançon, et cardinal, fut chancelier et premier ministre de Charles-Quint, puis, sous Philippe II, vice-roi des Pays-Bas où la sévérité de son gouvernement vis-à-vis des Réformés ne put comprimer le soulèvement des Gueux. Il fut alors nommé vice-roi de Naples et mourut conseiller privé du roi d'Espagne.

Page 13. *Le* Patriote *que la république y faisait frétiller.* — Il parut, sous la Restauration et la Monarchie de Juillet, bien des journaux appelés *le Patriote* (c'est-à-dire, dans le jargon politique du temps, *le Républicain*), mais aucun n'eut d'existence durable.

Page 13. *La petite* Gazette *que la grande* Gazette *avait pondue à Besançon.* — Fondée en 1631 par Théophraste Renaudot, la *Gazette de France* avait abandonné les idées royalistes sous la Révolution, et était passée inaperçue sous l'Empire. La Restauration tenta de la replacer au premier rang de la presse royaliste : Maistre et Bonald y écrivirent. Malgré cette forte collaboration, *la Gazette,* organe officieux, dut céder le pas dans le monde légitimiste aux journaux ultra tels que *la Quotidienne* et *le Drapeau blanc,* qui représentaient l'opposition d'extrême droite. Sous la Monarchie de Juillet la fortune de *la Gazette* resta médiocre, un nouveau directeur, l'abbé de Genoude, ayant eu la malencontreuse idée d'asseoir la revendication de la monarchie héréditaire et traditionnelle sur l'appel au

peuple; cette attitude lui valut un désaveu du comte de Chambord. En 1851, *la Gazette* sourit au Deux-Décembre et réduisit sous l'Empire sa politique à la défense des intérêts religieux.

Page 13. *Un* premier-Besançon *de l'école du* Charivari. — *Le Charivari* fut fondé en 1832 dans la prison de Sainte-Pélagie par Charles Philipon. Cette feuille satirique groupa des écrivains et des artistes et fit sans cesse, sous la forme littéraire et la forme artistique, de l'opposition à Louis-Philippe, d'abord avec la complicité des légitimistes, puis sans s'astreindre à aucun programme politique mais avec des sentiments plutôt «avancés». Granville, Daumier, Gavarni, Traviès et surtout Cham réussirent à tenir jusque sous la République de 1848 la gageure de donner tous les matins au public la comédie aux dépens de l'«état de choses».

Page 13. *Le chef du parti juste-milieu.* — Le terme de «juste-milieu» a pour la première fois été employé dans un sens politique par Montesquieu, qui songeait évidemment au balancement du régime des partis en Angleterre. Il ne devint populaire dans cette acception, en France, que sous la Monarchie de Juillet, après que Louis-Philippe l'eût employé en répondant à une députation de la ville de Gaillac, le 29 janvier 1831 : «Quant à la politique intérieure, nous chercherons à nous tenir dans un juste milieu.» Le «juste-milieu» était le parti des bourgeois cossus, comme en témoigne le tercet suivant d'une chanson de ce temps :

C'est la rédingue
Qui vous distingue
Partisans du juste-milieu.

Page 13. *La* Revue des Deux Mondes. — Cette revue ne date vraiment que du jour où Buloz, en 1831, la reprit à ses fondateurs Ségur-Dupeyron et Mauroy. Simple magazine à ses débuts, elle accueillit bientôt les œuvres littéraires, s'ouvrit ensuite aux travaux de philosophie et de science, et admit enfin en 1833 l'histoire politique et la politique même, politique de conservation sociale et, sous le régime de Juillet, de monarchie constitutionnelle. Sainte-Beuve, Vigny, Musset, George Sand furent les collaborateurs et les amis de Buloz. Balzac, après avoir écrit dans la *Revue*, en fut évincé et se brouilla avec le directeur; Victor Hugo ne s'entendit jamais avec lui. On a reproché de tout temps à la *Revue des Deux Mondes* l'abus des articles de critique et de métaphysique et sa tendance à une lourdeur dogmatique et filandreuse.

Page 16. *Avoir étudié la géographie dans Guthrie.* — William Guthrie, compilateur écossais (1708 † 1770), auteur d'une *Geographical grammar,* traité élémentaire traduit dans toutes les langues de l'Europe, en français par Noël, Soutes et Cantwel en 1797, et souvent réimprimé.

Page 16. *A dix-sept ans Rosalie n'avait lu que les* Lettres édifiantes. — Les *Lettres édifiantes écrites des Missions étrangères* (1781, 43 vol.; 1820, 14 vol.) offrent un double intérêt, religieux et scientifique : elles sont les annales de l'apostolat catholique dans tous les pays du monde et renferment en même temps des renseignements précieux sur le climat, les productions

et les mœurs des pays évangélisés. L'abbé Montmignon en a donné en 1808 un choix en 8 volumes; un autre a paru dans le *Panthéon littéraire* par les soins d'Aimé Martin.

Page 17. *Rosalie n'avait jamais porté... de brodequins.* — Le brodequin, apanage des véritables élégantes (et des grisettes qui prétendaient au «bon genre») était ce petit soulier sans talon et très découvert qui s'attachait, comme la sandale antique, par des lacets entrecroisés qui montaient jusqu'à mi-jambe.

Page 28. *La confession fut indiquée pour le dimanche matin à sept heures et demie.* — On verra un peu plus loin (p. 29) que le rendez-vous était en réalité pour huit heures et quart. Balzac a commis ici un lapsus, comme plus loin encore à propos de l'âge d'Albert Savarus. Les annotateurs saisissent cette occasion d'avertir les lecteurs qu'ils se sont bien gardés de vouloir, malgré lui, mettre Balzac d'accord avec lui-même. Il eût fallu prendre un parti tout à fait arbitraire, et qui sait celui qu'eût adopté l'auteur de *La Comédie humaine?*

Page 31. *Une table en marqueterie de bois grume.* — C'est-à-dire de bois à peine équarri et qui garde encore son écorce.

Page 49. *La triple révolution de Naples, du Piémont et d'Espagne.* — La révolution d'Espagne fut, de ces trois révolutions, la première en date et aussi en importance. Elle commença le 5 janvier 1820 par la révolte de Riégo qui entraîna bientôt le soulèvement de toute l'Espagne et la formation spontanée de Cortès qui imposèrent à Ferdinand VII la Constitution de 1812. Ce régime libéral devait durer trois ans et finir en 1823 par l'invasion d'une armée française qui rétablit Ferdinand VII comme *Rey neto* (voir les *Mémoires de deux jeunes mariées*, 1re partie, COMÉDIE HUMAINE, t. I). — A la nouvelle du succès des libéraux de Madrid, Guillaume Pepe, général napolitain, appuyé sur l'héritier du trône, souleva ses régiments le 20 juillet 1820 et força Ferdinand Ier à proclamer la constitution d'Espagne et à conférer à son fils François le titre de vicaire général du royaume. Huit mois après, Ferdinand Ier qui avait été réclamer à Laybach, au Congrès de la Sainte-Alliance, l'appui des armes autrichiennes, rentrait dans sa capitale et abolissait la Constitution. — Le 10 février 1821, à la nouvelle que les troupes autrichiennes franchissaient le Pô pour aller châtier les Napolitains, Charles-Albert, prince de Savoie-Carignan, fils du roi de Piémont Victor-Emmanuel Ier, qui abdique, proclame la constitution, institue une junte provisoire et appelle à l'insurrection les provinces lombardes qui ne bougèrent pas. Le général Santa-Rosa, chef des troupes piémontaises, fut battu le 9 avril par l'Autriche à Novare, et Charles-Félix, frère de Victor-Emmanuel Ier, monta sur le trône avec l'assentiment des Alliés.

Page 51. *Les Ursini.* — La forme correcte du nom de cette célèbre famille romaine, rivale des Colonna, est Orsini. Nous avons cependant conservé la forme que Balzac n'a sans doute affecté de lui donner que pour prouver qu'il savait l'italien.

Page 51. *Il y a des Archinto apothicaires.* Cette noble famille milanaise, qui se prétendait issue des rois lombards, s'est illustrée surtout par des prélats et des savants.

Page 59. *Colonne.* — Les éditeurs ont soigneusement respecté les variantes du nom de Colonna. La forme *Colonne,* à laquelle Balzac tenait fort, et qui est d'ailleurs traditionnelle en France, se justifie, partout où il l'a employée, par des raisons d'euphonie : souci d'éviter un hiatus ou une allitération. — Les Colonna, famille romaine qui a donné plusieurs cardinaux à l'Eglise et un pape, Martin V. Une longue querelle avec les Orsini remplit leur histoire au Moyen-Age; au XIVe siècle ils luttent avec les Papes et se voient à la fois excommuniés et bannis; au cours des guerres d'Italie, ils soutiennent et abandonnent tour à tour, au profit de la France ou de l'Espagne, la cause de l'indépendance des petits Etats italiens.

Page 63. *La Tinti... Génovèse, le fameux ténor.* — Deux virtuoses que Balzac entendit sans doute en Italie, car ni l'un ni l'autre n'est venu à Paris, chanter au Théâtre-Italien.

Page 64. *Peut-être est-ce de ces clous épars que Bossuet a parlé en leur comparant la rareté des moments heureux de notre existence.* — Voici le texte, tiré de la *Méditation sur la brièveté de la vie,* auquel fait allusion Balzac : «C'est comme des clous, attachés à une longue muraille, dans quelque distance; vous diriez que cela occupe bien de la place; amassez-les : il n'y en a pas pour emplir la main.» (*Sermons choisis,* édit. Rébelliau, p. 307.)

Page 64. *Bossuet, ... lui qui ressentit si vivement et si secrètement l'amour.* — Faut-il voir ici une allusion à ce que, dans le *Catalogue des écrivains* qui accompagne son *Siècle de Louis XIV,* Voltaire rapporte d'un prétendu mariage de Bossuet avec une demoiselle de Mauléon? Mais ce n'est là qu'une fable calomnieuse : Bossuet avait vingt-six ans de plus que Mlle de Mauléon, et il ne s'était intéressé à elle que parce qu'à l'âge de dix ans elle passait pour une petite merveille lettrée. Il lui prêta bien de l'argent, plus tard, mais rien ne fut plus innocent, rien ne fut plus avoué et public que leurs relations.

Page 69. *Le ministère Villèle succombait.* — Jean-Baptiste-Séraphin-Joseph, comte de Villèle (1773 † 1854), avait pris le ministère en 1821 avec Corbière, Peyronnet, Montmorency et Chateaubriand. Il dut le quitter, le 3 janvier 1828, à la suite des élections de 1827 qui, en donnant des forces égales aux royalistes ministériels et aux libéraux, mettait son sort entre les mains du centre-droit antiministériel.

Page 69. *A Naples, où le prince et la princesse Gandolphini furent rappelés à l'avènement du roi.* — Ce roi est Ferdinand II, fils de François Ier et son successeur le 8 novembre 1830, dont les premiers actes, d'allure généreuse et «libérale» et qui se présentaient en contraste avec la politique suivie par son père, parurent confirmer ses promesses de «guérir les blessures du pays».

Page 76. *Ah! pourquoi n'avais-je que trente-trois ans, et comment ne t'ai-je pas prié de me rendre éligible?* — La loi du 19 avril 1831 avait abaissé le cens

d'éligibilité de 1,000 à 500 francs. Quant à l'âge requis pour être député, il n'était que de trente ans.

Page 76. *Ce que souffrait Napoléon, sur le quai des Tuileries au 10 août 1792,* en voyant envahir le château des Tuileries par la populace qui voulait s'emparer du Roi et qui allait massacrer les Suisses. «Che coglione!» aurait dit alors le futur empereur en songeant à la mollesse de Louis XVI. «J'aurais bien voulu voir balayer cette canaille», répétait-il plus tard à Bourrienne, en parlant cette fois des révolutionnaires. Une célèbre lithographie de Raffet a popularisé la figure du jeune lieutenant, blême de rage et de mépris, qui assiste à l'émeute du haut de la terrasse du bord de l'eau.

Page 77. *Après avoir gagné la croix en te faisant blesser à Saint-Merri.* — Le 16 mai 1831 mourait Casimir Périer, ministre de Louis-Philippe, et chef de la politique de *résistance.* Les républicains, déçus par la monarchie constitutionnelle, relevèrent alors la tête. Le 5 juin, aux funérailles du ministre, des troubles éclatèrent qui prirent aussitôt les allures d'un soulèvement populaire et socialiste. Malgré les premiers succès de l'émeute qui fut bientôt maîtresse de la moitié orientale de Paris, Carrel et les autres chefs républicains lui refusèrent leur patronage. Ce désaveu rendit du cœur au gouvernement : la garde nationale reprit courage et le 6 juin renversa par le canon les dernières barricades élevées au coin de la rue Saint-Merri et de la rue Saint-Martin.

Page 91. *La question des eaux d'Arcier.* — La montagne d'Arcier se trouve à trois lieues de Besançon; il en sort, en cascade, deux sources qui alimentent la ville.

Page 95. *Droit d'affouage.* — C'est le droit de prendre du bois de chauffage, du bois mort d'ordinaire, dans une forêt.

Page 97. *Aller aux élections! prêter serment!* — Le serment à la Charte et au Roi fut exigé des députés, comme des fonctionnaires, jusqu'à la Révolution de 1848.

Page 102. *Le Dauphin, la Dauphine.* — Ce n'est qu'à l'avènement de Charles X que ces titres de l'ancienne monarchie furent remis en usage : le Dauphin était le duc d'Angoulême, fils aîné de Charles X; la Dauphine, Marie-Thérèse, fille de Louis XVI, duchesse d'Angoulême.

Page 103. *Monsieur de Chavoncourt est un royaliste qui appartient aux fameux Deux-Cent-Vingt-et-Un.* — Les Deux-Cent-Vingt-et-Un furent ces députés de l'opposition constitutionnelle qui, le 15 mars 1830, affirmèrent, en réponse au discours du Trône que «le concours permanent des vues politiques du gouvernement du Roi avec les vœux du peuple était la condition indispensable de la marche régulière des affaires publiques. Sire, ajoutaient-ils, notre loyauté, notre dévouement nous condamnent à vous dire que ce concours n'existe pas.» Cette critique décida Charles X au coup d'État, tandis que l'opposition, enthousiasmée, offrait aux Deux-Cent-Vingt-et-Un un banquet et une médaille commémorative. Aux élections de juin 1830, plus de deux cents d'entre eux furent réélus et figurèren

t

parmi les 219 qui acclamèrent la royauté constitutionnelle dans la personne du duc d'Orléans.

Page 103. *Un républicain qui réunissait les voix des exaltés et des patriotes*, qui constituaient le parti du *mouvement*, parti dynastique, mais qui réclamait de nouvelles conquêtes démocratiques : suppression de l'hérédité de la pairie, extension du droit de suffrage, et poussait le gouvernement à soutenir à l'étranger les révolutionnaires nationalistes ou libéraux, Polonais, Belges, Italiens. Laffitte et La Fayette en étaient les chefs.

Page 104. *Rue de Grenelle, au ministère de l'Intérieur*, qui occupait l'emplacement du ministère du Commerce actuel.

Page 108. *Quelle gloire pour la Provence d'avoir deviné Mirabeau, d'avoir envoyé depuis 1830 le seul homme d'état qu'ait produit la révolution de Juillet!* — Il s'agit d'Adolphe Thiers, né à Marseille en 1797.

Page 110. *C'était une scène de* hustings. — Assemblée libre d'électeurs, en Angleterre, dans laquelle le candidat à la Chambre des Communes vient soutenir sa candidature.

Page 116. *Seul sur son banc Berryer ne sait que devenir; s'il avait soixante voix il entraverait le gouvernement.* — Dans la Chambre de la Monarchie de Juillet, le tiers des députés était des fonctionnaires : préfets, magistrats ou officiers, à la dévotion du ministère. Pour compléter sa majorité il suffisait à celui-ci de gagner de trente à quarante voix, chose facile en ce temps de concessions de chemins de fer et de fournitures d'Etat. Guizot excella à cette corruption, inhérente à tout régime électif. On conçoit que dans ces conditions, il eût suffi à Berryer, qui, bien que légitimiste, s'était résigné à prêter serment à la Constitution, de soixante voix pour troubler fortement la politique ministérielle. Mais cette condition même du serment à prêter éloignait de la Chambre tout ce que le parti légitimiste comptait de hauts caractères.

Page 116. *On vient de nommer le duc de Fitz-James à Toulouse.* — Édouard, duc de Fitz-James (1776 † 1838), après avoir émigré et servi dans l'armée de Condé, avait été fait pair de France par Louis XVIII. En 1834, l'hérédité de la pairie ayant été abolie, il donna sa démission de pair et se présenta comme député à Toulouse. Il fut élu. C'est à cette élection que Balzac fait allusion. Il le fut de nouveau en 1837. Bien qu'il eût prêté serment à Louis-Philippe, il n'en était pas moins resté légitimiste et combattit violemment en 1837 Thiers et l'alliance anglaise. C'était un ami de Balzac.

LA VENDETTA.

Page 137. *La Vendetta.* — Balzac publia d'abord un fragment de cette nouvelle dans *la Silhouette* du 1er avril 1830, puis la fit paraître en entier en mai 1830 dans la première édition des *Scènes de la Vie privée.* Un autre

fragment fut réimprimé dans *le Courrier des Électeurs* du 9 mai 1830. *La Vendetta* prit ensuite place dans les diverses éditions que Balzac donna des *Scènes de la Vie privée* en 1832, 1835 (*Études de Mœurs*), 1839 (chez Charpentier), et 1842 (*Comédie humaine*)[1].

Page 137. *Puttinati*, sculpteur milanais, auteur d'une statue de Balzac. Le romancier, qui avait fait sa connaissance au cours d'un voyage en Italie, au printemps de 1837, écrivait à propos de lui à Mme Hanska : «Vous aurez probablement ma statue en marbre de Carrare et en demi-nature, c'est-à-dire de trois pieds de hauteur environ, merveilleusement ressemblante... Cette statue a été une œuvre d'affection, elle en porte le cachet. Elle est faite à Milan par un artiste nommé Puttinati; il n'a rien voulu. J'ai à grand'peine payé les frais et le marbre... [2] ». Mais l'enthousiasme de Balzac ne fut sans doute pas partagé par son entourage, car l'année suivante il faisait à Mme Hanska cette confession : «On a reçu à Paris la statue de Milan, elle a été trouvée mauvaise et je n'insisterai pas pour qu'on vous en envoie une répétition»[3].

Page 139. *Une maison récemment démolie, à l'endroit où s'élève aujourd'hui* [1830] *l'aile commencée qui devait unir le château de Catherine de Médicis au Louvre des Valois.* — L'aile du bord de l'eau, qui joint le pavillon de Flore à la galerie d'Apollon, ayant été terminée, au moins dans son gros œuvre, dès le règne de Louis XIV, il s'agit ici de l'aile du Nord, celle que longe la rue de Rivoli. Elle avait été commencée par Louis XIV, mais aussitôt abandonnée. Napoléon en fit bâtir à peine quelques travées que se contentèrent d'achever Louis XVIII et Charles X. Les travaux ne furent repris qu'en 1852 par Visconti et Lefuel qui, en les menant très vite, purent compléter, sous le Second Empire, la réunion du Louvre aux Tuileries.

Page 143. *Sans moi, ta mère ne serait pas arrivée à Marseille.* — «Quand Paoli [l'ancien dictateur corse] voulut livrer son île aux Anglais, la famille Bonaparte [qui avait été comblée des bienfaits du gouverneur français, M. de Marbeuf] demeura chaude à la tête du parti français et eut le fatal honneur de voir *intimer* contre elle une *marche* des habitants de l'île, c'est-à-dire d'être attaquée par la levée en masse. Douze ou quinze mille paysans, disait l'Empereur, fondirent des montagnes sur Ajaccio; notre maison fut pillée et brûlée, les vignes perdues, les troupeaux détruits. *Madame*, entourée d'un petit nombre de fidèles, fut réduite à errer quelque temps sur la côte et dut gagner la France.» (*Mémorial de Sainte-Hélène*).

Page 146. *Herbault pour les chapeaux, Leroy pour les modes, Chevet pour les comestibles.* — L'*Almanach du Commerce* de 1819 donne ces indications : «Mme Herbault, marchande de nouveautés, fournisseur des cours étrangères, tient manteaux et robes de cour, costumes et robes de fantaisie et de bal, corbeilles de mariage et tout ce qui concerne la toilette des

[1] *Histoire des Œuvres* (3e éd.), p. 11.
[2] *Lettres à l'Étrangère* (10-13 avril 1837), I, 384.
[3] *Ibid.* (22 avril 1838), I, 475.

dames. Rue Neuve-Saint-Augustin, 8. — Leroy (L. H.), fournisseur du Roi, marchand de modes et robes de Madame et des cours étrangères. Rue de Richelieu, 89. — Chevet, fournisseur du Roi, de Monsieur, du duc d'Orléans et du prince de Condé. Palais-Royal, galerie vitrée, 220.»

Page 151. *L'arrestation de Labédoyère.* — Charles-Angélique-François Huchet, comte de La Bédoyère, après s'être signalé dans les campagnes de l'Empire, s'était rallié à la Restauration. Louis XVIII l'avait nommé chevalier de Saint-Louis et lui avait donné le commandement du 7e de ligne à Grenoble. En apprenant, en 1815, que Napoléon, échappé de l'île d'Elbe, traversait le Dauphiné, La Bédoyère alla à Vizille lui livrer son régiment. Proscrit au retour de Gand, La Bédoyère aurait pu fuir ; il préféra rentrer à Paris. Il fut arrêté, condamné à mort par un conseil de guerre, devant lequel il fut défendu par Benjamin Constant, et fusillé le 19 août dans la plaine de Grenelle.

Page 159. L'*Endymion*, chef-d'œuvre de Girodet. — Le *Sommeil d'Endymion*, aujourd'hui au Louvre, fut peint par Girodet en 1792, à Rome, où il était pensionnaire de l'Académie de France, et fut acheté par le Musée en 1818.

Page 163. *Je connais le maréchal Feltre.* — Henri-Jacques-Guillaume Clarke, duc de Feltre (1765 † 1818), qui était ministre de la Guerre au commencement de 1814, se trouva fort embarrassé quand les Alliés arrivèrent devant Paris. Il alla d'abord mettre l'Impératrice en sûreté à Blois, puis se rallia à Louis XVIII. Il le suivit à Gand, et, à la seconde Restauration, présida, en qualité de ministre de la Guerre, à l'institution des cours prévôtales et au licenciement des officiers bonapartistes mis en demi-solde. Il quitta le ministère au milieu de septembre 1816.

Page 163. [*Elle*] *pouvait dire comme l'abbé Vertot :* Mon siège est fait. — René-Aubert, abbé de Vertot (1655 † 1735), auteur d'une *Histoire de la Conjuration de Portugal*, d'une *Histoire des Révolutions de la Suède*, d'une *Histoire des Révolutions de la République romaine*, où ne se retrouve rien de cette érudition intelligente et solide dont les Bénédictins donnaient déjà l'exemple à cette époque. Pour Vertot l'histoire reste une œuvre purement imaginative, à laquelle importe plus l'effet dramatique que l'exactitude des faits. C'est quand il travaillait à son *Histoire de Malte*, qu'il répondit à quelqu'un qui venait lui offrir des documents curieux sur le siège de Rhodes : «Mon siège est fait».

Page 164. «*Voici le jugement qui condamne à mort...*» (*Labédoyère*). — La Bédoyère fut condamné à mort le 15 août 1815 et la sentence confirmée le 19 par le conseil de revision.

Page 177. *Ce fut lui qui, dit-on, fit trois pas vers la porte du cabinet de l'Empereur après lui avoir donné le conseil de se débarrasser de trois hommes en France, la veille du jour où il partit pour sa célèbre campagne de 1814.* — Quel est le confident réel de Napoléon dont Piombo tient ici le personnage, et quels sont les trois hommes dont il conseilla la mort? il est difficile de le dire. Il semble bien que Talleyrand ait dû et que le baron Louis ait pu être l'un des trois. Faudrait-il leur adjoindre Fouché ?

Page 180. *Les vieilles femmes que Schnetz met dans les scènes italiennes de ses tableaux de genre.* — Jean-Victor Schnetz (1787 † 1870), qui a en effet emprunté la plupart de ses sujets de tableaux aux mœurs italiennes, élève de David, puis de Gros et de Gérard, s'efforça de créer un compromis entre le classicisme de David et le romantisme de Delacroix. Cette situation «juste milieu» lui valut la direction de l'Académie de France à Rome, qu'il exerça de 1840 à 1847, puis à nouveau en 1852.

Page 205. *Ce symbole d'union éternelle, ce joug de satin blanc.* — Ce «joug», ou autrement dit ce «poêle», dont l'usage est perdu, s'étendait au-dessus de la tête des mariés, après le *Sanctus*, au moment de la bénédiction du prêtre. Au Moyen-Age, ce voile était de pourpre; dans l'Antiquité chrétienne, au lieu de s'étendre au-dessus de la tête, il enveloppait côte à côte les conjoints; la signification symbolique en était ainsi plus sensible : il exprime, en effet, l'extrême rigueur et la délicatesse avec laquelle les époux devront cacher leur amour que Dieu bénit.

Page 206. *La pièce d'entrée servait de salon et de salle à manger.* — Il n'y avait guère d'antichambres dans les appartements du XVIIIe siècle, ou plutôt la pièce qui tenait ce rôle servait aussi de salle à manger à l'heure des repas. En 1829 encore, le *Manuel de la jeune femme*, par la comtesse de G..., croit devoir donner ce conseil à la maîtresse de maison : «Tâchez d'avoir une antichambre; cette petite pièce a plusieurs avantages : elle fait rentrer davantage la salle à manger dans l'appartement et la rend moins froide en hiver, en interceptant la communication entre l'air de l'escalier et celui qui pénètre dans l'appartement par les fenêtres.»

UNE DOUBLE FAMILLE.

Page 221. *Une Double Famille.* — Un fragment de ce récit fut d'abord publié par Balzac dans *le Voleur* du 5 avril 1830, sous le titre de *La Grisette parvenue;* ensuite cette nouvelle parut complète dans la première (1830) puis dans la seconde (1832) édition des *Scènes de la Vie privée;* en 1835 elle passa dans les *Scènes de la Vie parisienne* des *Etudes de mœurs*, en 1836 dans l'édition de ces mêmes scènes donnée chez Charpentier et enfin en 1842 revint dans les *Scènes de la Vie privée* de *La Comédie humaine*[1].

Page 221. *La comtesse Louise de Thürheim*, chanoinesse. «Elle était sœur de la princesse Constantine Razumofska; et depuis le séjour fait par madame Hanska en même temps que ces deux dames à Vienne en 1835, elles restèrent jusqu'à leur mort extrêmement liées avec celle qui allait devenir madame de Balzac[2].» Balzac, qui lui aussi était à Vienne en 1835, y avait fait connaissance de la chanoinesse et en 1838, de passage à Milan,

[1] *Histoire des Œuvres* (3e éd.), p. 10 et 11.
[2] *Ibid.*, p. 496.

il écrivait à son propos à Mme Hanska : «Je suis allé à la poste pour savoir si quelqu'un aurait eu l'idée de m'écrire poste restante. J'ai trouvé une lettre de la bonne comtesse Loulou, qui vous aime et que vous aimez et où votre nom était prononcé au milieu d'une phrase mélancolique qui m'a tiré des larmes[1].»

Page 223. *La rue du Tourniquet-Saint-Jean, ... la rue du Martroi, ... la rue de la Tixeranderie.* — Le nom de rue du Tourniquet-Saint-Jean a été donné à la rue du Pet-au-Diable en 1815, à cause du tourniquet qu'on y plaça cette année-là au coin de la rue du Martroi. Elle a disparu, entre 1836 et 1838, dans le percement de la large rue Lobau. — La rue du Martroi, parallèle à la Seine, se trouvait sur l'emplacement actuel de l'Hôtel de Ville; elle prenait rue du Tourniquet et aboutissait, par une arcade, sur la place de Grève. — La rue de la Tixeranderie a disparu également par le percement de la rue Lobau et l'agrandissement de l'Hôtel de Ville.

Page 223. *Aller du Marais sur les quais en prenant au bout de la rue du Chaume, les rues de l'Homme-Armé, des Billettes et des Deux-Portes qui mènent à celle du Tourniquet-Saint-Jean.* — L'ensemble, quelque peu redressé, des quatre premières rues forme aujourd'hui la rue des Archives, qui mène en effet à la Seine, si on le prolonge par la rue Lobau qui a effacé la rue du Tourniquet.

Page 237. *Pour choisir un coucou au coin de la rue du Faubourg-Saint-Denis et de la rue d'Enghien.* — Au coin de ces deux rues se trouvait en 1822 l'*Hôtel du Lion-d'Argent.* C'était là le rendez-vous des coucous qui faisaient, pour le transport des Parisiens à la campagne, si rude concurrence aux Petites-Messageries des Touchard, situées Faubourg-Saint-Denis, en face la rue d'Enghien. Voir à ce sujet *Un Début dans la vie* (*Comédie humaine*, t. II, p. 302-305). Les coucous disparurent au milieu du règne de Louis-Philippe.

Page 241. *Ce parc de Saint-Leu... que le goût de la reine Hortense a rendu si célèbre.* — Après la première abdication de Napoléon, les souverains alliés avaient donné à la reine Hortense une pension de quatre cent mille francs et lui avaient constitué un duché avec les biens environnants la terre de Saint-Leu. C'est à Saint-Leu que la reine passa tout le temps de la première Restauration. A la seconde elle fut exilée, et jusqu'à sa mort (1837) elle séjourna habituellement en Suisse, à Arenenberg.

Page 246. *Plaisir, un illustre coiffeur,* tenait boutique 9, place de la Bourse.

Page 249. *Nous ne pouvons pas aller ce soir à Feydeau.* — «Feydeau» était le nom dont on désignait couramment le théâtre de l'Opéra-Comique, alors situé 19, rue Feydeau. Il y avait été construit en 1789 par Legrand et Molinos pour une troupe venue d'Italie. On y jouait l'opéra-bouffe italien, la comédie française, l'opéra comique et le vaudeville. La troupe de Feydeau se réunit en 1801 à celle du Théâtre Favart. Bien que la salle Feydeau ait été démolie en 1830 et l'Opéra-Comique transféré ailleurs,

[1] *Lettres à l'Étrangère*, I, 480.

ce dernier théâtre a longtemps gardé pour les vieux habitués son nom familier et traditionnel.

Page 256. *En se promenant au Jardin Turc.* — Ce lieu de plaisir se trouvait boulevard du Temple, tout près de la place actuelle de la République, entre la rue Charlot et le passage de Vendôme.

Page 260. *L'Archi-Chancelier de l'Empire.* — C'était, après l'Empereur, le premier dignitaire de l'Etat. Il présidait la Haute-Cour impériale et le Conseil d'Etat et promulguait les sénatus-consultes et les lois. Cette charge fut remplie pendant tout le cours de l'Empire par Cambacérès, l'ancien second consul.

Page 260. *Le Grand-Juge.* — Le Grand-Juge avait la direction générale de la justice et de la police. Il présidait la Cour de cassation dans les circonstances solennelles. Cette charge avait été créée en 1802 pour Régnier, plus tard duc de Massa, qui la garda jusqu'en 1813.

Page 262. *Un pâle réverbère dont la mèche était sur le point d'expirer.* — L'idée d'extraire de la houille un gaz pouvant servir à l'éclairage public appartient à l'ingénieur français Philippe Lebon qui la réalisa dès les premières années de la Révolution. Cependant ce n'est qu'en 1810, à Londres, qu'on en fit en grand la première application, et en 1818 seulement que ce mode d'éclairage fut introduit à Paris. Jusque-là, les lampes des réverbères étaient de simples lampes à huile.

Page 269. *L'opéra de* Rose et Colas. — Opéra-comique en un acte, en prose, mêlé d'ariettes; paroles de Sedaine, musique de Monsigny; représenté aux Italiens le 8 mars 1764. La vogue de cet opéra ne s'explique que par le tour naturel du dialogue et de la musique.

Page 269. *L'office particulier du Sacré-Cœur allait commencer.* — La dévotion au Sacré-Cœur, prêchée dès le XVIIe siècle par la bienheureuse Marie Alacoque, ne fut approuvée qu'en 1765 par un bref de Clément XIII; un fort parti s'y opposait dans l'Eglise même, et la propagation en fut lente au XVIIIe siècle. Il fallut, pour la rendre populaire en France, les guerres de Vendée où les Chouans portaient sur leur poitrine un Sacré-Cœur rouge; encore, sous la Restauration, sa fortune ne fut-elle assurée que par l'influence des Jésuites et de la «Congrégation».

Page 273. *L'air de «Va-t'en voir s'ils viennent».* — «Va-t'en voir s'ils viennent, Jean! Va-t'en voir s'ils viennent» est le refrain de l'unique chanson composée par Lamothe-Houdart, vers 1720, sous le titre de *Raretés*, chanson satirique qui fait ironiquement défiler les membres de toutes les professions et de toutes les classes, sincèrement adonnés, par extraordinaire, aux vertus et aux devoirs de leur état. L'air était celui d'un vieux vaudeville du théâtre de la Foire.

Page 273. *Un hôtel qui faisait le coin de la Vieille-Rue-du-Temple et de la rue Neuve-Saint-François... à deux pas de la rue d'Orléans où il y avait une église, et voisine d'une petite chapelle située rue Saint-Louis.* — La rue Neuve-Saint-François était la partie de la rue Debelleyme actuelle qui va de la rue

Thorigny à la rue Vieille-du-Temple. La rue d'Orléans-au-Marais était la partie de la rue Charlot actuelle qui va de la rue des Quatre-Fils à la rue de Poitou. L'église qui y est encore située est celle de Saint-François-d'Assise. Quant à la rue Saint-Louis-au-Marais, elle porte aujourd'hui le nom de Turenne. La chapelle où Mme de Granville aimait à se rendre avait été élevée en 1684 par les Bénédictines du Saint-Sacrement sur l'emplacement de l'hôtel du maréchal de Turenne, à elles donné par son neveu le cardinal de Bouillon. Cette chapelle, abattue en 1826, a fait place à l'église Saint-Denis du Saint-Sacrement.

Page 288. *Une congrégation dont il fut l'un des plus ardents propagateurs.* — Autant qu'on peut s'en rendre compte, voici ce qu'il y avait de réel derrière le fantôme de la *Congrégation*, cette bête noire des libéraux de la Restauration. Le nom de «Congrégation» n'appartenait réellement qu'à une association d'hommes de tout âge qui, sous la direction du Père Ronsin, jésuite, se réunissaient aux Missions Etrangères, rue du Bac, pour se livrer à des exercices de piété. Auprès d'elle, autour d'elle, unies à elle par les liens d'une collaboration plus ou moins étroite, travaillaient d'autres sociétés pieuses : Sociétés des Bonnes Œuvres, des Bonnes Etudes, des Bons Livres, des Bonnes Lettres, toutes inspirées, malgré la présidence de Chateaubriand, par l'esprit de Bonald et de Maistre et recrutées particulièrement dans le monde royaliste. Au-dessus de ces diverses sociétés, qui ne faisaient pas de politique mais seulement de l'action sociale, vinrent petit à petit planer puis s'imposèrent l'esprit et la direction d'une association occulte d'abord, puis ouverte, celle-là proprement politique, dont le comte d'Artois était le chef véritable, et qui n'était que la survivance et l'épanouissement d'une ligue secrète organisée sous l'Empire par MM. de Rougé, de Rivière, Matthieu de Montmorency et Jules de Polignac, dans le dessein de garder le contact entre Pie VII, captif de Napoléon et les catholiques fidèles au Saint-Siège. L'influence de la «Congrégation», assez médiocre sur le gouvernement de Louis XVIII, devint naturellement prédominante à l'avènement du comte d'Artois.

Page 298. *Autant d'intérêt qu'un bourgeois de Paris peut en porter à l'achèvement du Palais-Royal.* — On sait que l'enceinte d'arcades qui limite le jardin du Palais-Royal, et forme le complément naturel du magnifique hôtel commencé par le cardinal de Richelieu, ne put être terminée par Philippe-Egalité qui en avait ordonné la construction. Son fils Louis-Philippe, encore duc d'Orléans, racheta le Palais-Royal sous la Restauration et en confia l'achèvement à Fontaine. Une terrasse fut alors substituée aux grands appartements projetés au-dessus des galeries marchandes. La cour de Nemours fut créée et, en 1829, la galerie d'Orléans vint enfin remplacer les galeries de bois qui, depuis plus de quarante ans, déshonoraient ce beau monument.

Page 299. *La Taglioni.* — Marie Taglioni, née à Stockholm en 1804, dansa à l'Opéra de Paris de 1827 à 1847, puis se retira en Italie. Ses succès dans *La Bayadère*, *Psyché*, et surtout *La Sylphide* et *La Fille du Danube* étaient dus au goût exquis, à la grâce parfaite et à la légèreté chaste et décente de son talent.

Page 302. *Une vieille figure digne de celles que Charlet a immortalisées dans ses caricatures de l'école du balayeur.* — Nicolas-Toussaint Charlet (1792 ÷ 1845) apprit le dessin dans l'atelier de Gros, mais, bien qu'aidé par l'amitié de Géricault, ne réussit pas à s'assimiler jamais complètement la technique de la peinture. Aussi consacra-t-il tout son talent à ces lithographies, où il fut bientôt maître, qu'il exécutait pour gagner de l'argent, mais qui n'eurent, d'abord, aucun succès artistique : le piquant de l'effet, l'esprit de la touche, tout en elles était contraire au goût académique imposé par l'école de David. Mais la finesse de l'observation morale, le plaisant des légendes qui soulignaient les dessins, et surtout l'inspiration «patriotique» et bonapartiste des albums et des planches de Charlet suffirent bientôt pour les faire vendre et pour leur assurer une popularité presque égale à celle des chansons de Béranger.

LA PAIX DU MÉNAGE.

Page 307. *La Paix du ménage* parut d'abord dans la première édition des *Scènes de la Vie privée* (avril 1830) puis dans les éditions successives que Balzac en donna en 1832, en 1835 (*Études de mœurs*), en 1839 (chez Charpentier) et enfin, en 1842, dans *La Comédie humaine*[1].

Page 307. *Valentine Surville*, nièce de Balzac. Elle était l'une des filles de Mme Surville, l'*Alma soror* du romancier. Balzac aimait aller chez les Surville se délasser de son écrasant labeur par un boston familial «où il était, dit Mme Surville, plus enfant que ses nièces»[2]. Plusieurs lettres, publiées dans sa correspondance, leur sont adressées et témoignent de sa tendresse à leur égard[3].

Page 312. *La scène qui éclata... entre Joséphine et lui et qui révéla le prochain divorce de ces augustes époux.* — Le 30 novembre 1809, à dîner, l'Empereur «ordonne qu'on le laisse seul avec Joséphine. Un instant après, du salon de service on entend les cris qu'elle pousse. Il ouvre la porte, appelle Bausset. Elle est étendue sur le tapis, s'y roule en pleurant, en jetant «des plaintes déchirantes». Très agité, il veut la descendre dans son appartement, demande au préfet s'il est de force à l'y porter par l'escalier dérobé; lui éclairera. Mais l'escalier est trop étroit. Joséphine à présent semble évanouie, comme morte, pèse de tout son poids». Frédéric Masson, *Joséphine répudiée*, page 62.

Page 316. *Le candélabre? Ravrio, mon cher Isabey, en a donné le dessin.* — Antoine-André Ravrio (1754 ÷ 1814), orfèvre et ciseleur d'une imagi-

[1] *Histoire des Œuvres* (3e éd.), p. 12.
[2] Mme Laure SURVILLE. *Balzac, sa vie et ses œuvres* (Œuvres complètes, t. XXIV, p. LXXI).
[3] *Correspondance*, p. 579, 616, 640.

nation originale et fougueuse, mais doué de plus d'intuition et de talent naturel que de science et d'esprit de choix ou d'étude. — Jean-Baptiste Isabey (1767 † 1855), peintre de portraits en miniature et dessinateur, connut la faveur de tous les gouvernements, de 1785 à sa mort. Élève de David, ami et collaborateur de Percier et Fontaine, il fut chargé par Napoléon de dessiner, pour le Sacre, les costumes des grands personnages, et de régler l'ensemble et les évolutions de la cérémonie. C'est ainsi qu'il gagna le titre de *Dessinateur du cabinet et des cérémonies*, charge qui consacrait son talent de décorateur et sa science de l'ornement.

Page 319. *Les trois plus illustres ambassadeurs de l'époque se sont signalés par la persistance de la haine et par des attachements romanesques.* — Faut-il reconnaître ici Metternich, dont on sait la liaison avec Mme de Liéven, femme de l'ambassadeur de Russie; Chateaubriand dont le souvenir ne peut se séparer de ceux de mesdames de Beaumont, de Custine et Récamier; Talleyrand, qui, sur l'ordre de Napoléon, dut épouser sa maîtresse, Mme Grand, dont la Restauration l'obligea à se séparer?...

Page 347. *Une contredanse inventée par le danseur Trénis, et à laquelle il donna son nom.* — C'était la quatrième figure de l'ancien quadrille.

Page 352. *L'épouvantable incendie qui rendit à jamais célèbre le bal donné par l'ambassadeur d'Autriche à l'occasion du mariage de l'empereur Napoléon avec la fille de l'empereur François II.* — Cet incendie eut lieu le 2 juillet 1810, 2, rue Grange-Batelière, à l'hôtel de l'ambassadeur prince de Schwarzenberg dont la belle-sœur périt dans les flammes.

MADAME FIRMIANI.

Page 353. *Madame Firmiani* parut pour la première fois en février 1832 dans la *Revue de Paris*, puis la même année chez Gosselin, dans les *Nouveaux Contes philosophiques;* passa en 1835 dans les *Scènes de la Vie parisienne* des *Études de mœurs* et, en 1839, dans l'édition de ces Scènes publiée chez Charpentier; enfin, en 1842, ce récit fut placé par Balzac dans les *Scènes de la Vie privée* de *La Comédie humaine*[1].

Page 353. *Alexandre de Berny*, fils de cette «*Dilecta*» qui, de vingt ans plus âgée que Balzac, fut son premier (1822), son plus profond amour et demeura pour lui jusqu'à sa mort (1836) la plus sûre et la plus maternelle des amies. Ce fut elle qui, en 1828, lors de la débâcle des entreprises d'imprimerie et de fonderie de caractères de Balzac, contribua à le sauver de la ruine en lui avançant quarante-cinq mille francs. «Il était hors d'état de payer... [Elle] eut donc l'idée d'établir son fils [alors âgé de dix-neuf ans] dans la maison où Balzac avait échoué et de le substituer

[1] *Histoire des Œuvres* (3e éd.), p. 12.

en quelque sorte à celui-ci[1].» Là où Balzac avait échoué, Alexandre de Berny réussit pleinement : «C'était un homme actif, vigilant, ingénieux, élève pratique du Saint-Simonisme. Il s'installa rue Visconti et donna à la fonderie de caractères une vive impulsion... [Il] fut un des organisateurs des caisses de retraite ouvrière et il institua, l'un des premiers, après Leclaire, la participation du personnel aux bénéfices. Il mérita le beau nom de philanthrope. Il mourut en 1881, entouré de l'estime universelle[2]».

Page 359. *Pérignon.* — Pérignon, peintre et expert en tableaux, habitait à la fin de la Restauration 14, faubourg Poissonnière et se transporta, sous Louis-Philippe, 7 *bis*, rue Bergère.

Page 359. *Monsieur Dupin l'aîné.* — André-Marie-Jean-Jacques Dupin (1783 † 1855) «l'aîné des trois Dupin», avocat politique sous la Restauration, député en 1827, l'un des Deux-Cent-Vingt-et-Un, l'un des artisans de la Révolution de Juillet. Sous Louis-Philippe il fut procureur général près la Cour de cassation et président de la Chambre. Il avait la parole rude et incisive, et l'esprit aigu mais rustique et blessant. Son intelligence de magistrat était prompte, son jugement sûr et impartial. On n'en peut dire autant de son caractère politique : royaliste constitutionnel en 1830, il devint républicain en 1848 et se fit le complice, lorsqu'il était président de la Chambre, du coup d'état du Deux-Décembre. Il se vantait d'ailleurs lui-même d'avoir toujours pratiqué «l'indépendance du cœur».

Page 363. *Le fameux abbé de Camps.* — François de Camps, abbé de Ligny (1643 † 1723), érudit et numismate; sa belle collection de médailles est aujourd'hui au Cabinet de France, à la Bibliothèque nationale.

Page 364. *Charles Moor.* — Charles Moor, le type de l'outlaw romantique généreux et révolté malgré lui, est le héros des *Brigands* de Schiller. Mais ce n'est pas à lui que Balzac veut, en réalité, faire allusion : sa mémoire l'a trompé. C'est le frère de Charles Moor, François, qui joue dans l'œuvre du poëte allemand le rôle odieux du traître jaloux de son frère et captateur de sa part d'héritage.

Page 364. Un oncle du *Gymnase.* — Le *Gymnase Dramatique,* fondé en 1820, prit bientôt, sous la protection de la duchesse de Berry, le titre de *Théâtre de Madame;* il se consacra au vaudeville et à la comédie mêlée de chansons.

Page 364. *La* Quotidienne. — Fondée en 1792, par Coutouli et Rippert, pour combattre la Révolution, la *Quotidienne* fut obligée à maintes reprises de se dissimuler et même de disparaître, entre 1793 et 1815. Dirigée sous la Restauration par Fiévée (l'auteur de la *Dot de Suzette*) et Michaud (l'auteur de l'*Histoire des Croisades* et le directeur de la *Biographie Michaud*), elle défendait les opinions ultra-royalistes. A partir

[1] G. Hanotaux et G. Vicaire, *La Jeunesse de Balzac. Balzac imprimeur* (1825-1828). Paris, Ferroud, 1903, in-8°, p. 97.
[2] *Ibid.*, p. 97 et 98.

de 1822, elle fut dans l'opposition de droite, et combattit Villèle. Les articles de ses rédacteurs, presque tous gens de vie fort mondaine et joyeuse, anciens chansonniers et vaudevillistes de l'Empire, avaient le plus vif succès en province, surtout dans les milieux ecclésiastiques. Sous la Monarchie de Juillet, une nouvelle génération d'écrivains la reprit, plus doctrinaire et plus convaincue peut-être, qui prônait le retour de la Légitimité par le coup de force. Fontanes, La Harpe, Berchoux, Nodier, Véron, Janin, Rabou, Nettement comptent parmi les collaborateurs les plus marquants de la *Quotidienne.*

Page 365. Mosè. — *Mosè in Egitto*, opera-seria de Rossini, représenté pour la première fois en 1818, sur le théâtre Saint-Charles à Naples, enrichi et transformé pour la scène française sur des paroles de Balocchi et de Jouy et représenté à l'Académie royale de musique, le 26 mars 1827.

Page 365. *Peyronnet.* — Malgré le voisinage de Voltaire et de Glück, le Peyronnet dont il est ici question ne peut être autre que Pierre Denis, comte de Peyronnet, le ministre de la Restauration (1778 † 1854). Il était né à Bordeaux et entra fort jeune au barreau de cette ville. Il était de ce cercle de royalistes, lettrés et bons vivants, à qui un coup de langue ne coûtait pas plus qu'un coup d'épée, et qui n'avaient pas plus peur d'une jolie femme que d'un bon dîner. Les frasques de Peyronnet et de son ami, le fameux Chodruc-Duclos, eurent un grand retentissement à Bordeaux, sous l'Empire.

Page 371. *Rue de l'Observance.* — Aujourd'hui rue Antoine-Dubois, qui va de la rue de l'Ecole-de-Médecine à la rue de Monsieur-le-Prince.

Page 373. *Nous sommes mariés à Greatna-Green.* — On sait que l'Écosse a conservé la loi canonique suivant laquelle il suffit, pour la validité du mariage, que les conjoints aient échangé leur parole devant un témoin, prêtre ou notaire. Lorsque cette loi eut été abolie en Angleterre, au XVIIIe siècle, les couples qu'on voulait empêcher de se marier allèrent le faire en Ecosse et choisirent pour cela Greatna-Green ou Springfield, comme étant les villages les plus proches de la frontière. Le juge de paix de Greatna-Green, dont la légende a fait un forgeron (d'autres disent un marchand de tabac), délivrait, contre une somme relativement modique, l'acte de notoriété nécessaire à la validité du mariage. Cette coutume, dont profitèrent bien des lords de l'aristocratie anglaise et même le prince de Capoue, frère du roi de Naples Ferdinand II, a cessé depuis que la loi écossaise de 1857 exige trois semaines de résidence préalable au mariage.

Page 377. *Chateaubriand vient de quitter le ministère.* — Il s'agit du premier ministère de Chateaubriand, qui fut appelé en 1822 par Villèle au département des Affaires Étrangères. Il s'y employa à conseiller et à préparer diplomatiquement l'expédition d'Espagne, qui réussit. Malgré ce succès, son caractère hautain et fantasque finit par le rendre insupportable à Villèle, et brusquement une ordonnance royale le destitua en 1824.

Page 377. *Le vieux père gérait un bureau de loterie.* — Créée sur le modèle de la loterie italienne par arrêt du Conseil, en 1762, pour subvenir aux

frais d'institution de l'École militaire, la loterie nationale compta bientôt parmi les revenus fixes de l'Etat. Respectée par la Révolution, l'Empire et la Restauration, elle ne fut supprimée, en même temps que toute autre loterie, qu'en 1836. Sous l'Ancien Régime, des crieurs racolaient les chalands et les poussaient vers les bureaux de loterie, à la devanture desquels des éventails de billets, des roues de Fortune et des inscriptions pompeuses promettaient la richesse et le bonheur.

ÉTUDE DE FEMME.

Page 381. *Étude de femme* parut pour la première fois dans *la Mode* du 12 mars 1830, puis en 1831 chez Gosselin, dans les *Romans et Contes philosophiques;* passa en 1835 sous le titre de *Profil de marquise* dans les *Scènes de la Vie parisienne* des *Études de mœurs* et, en 1839, dans l'édition de ces mêmes Scènes données chez Charpentier; enfin, en 1842, cette étude fut incorporée par Balzac aux *Scènes de la Vie privée* de *La Comédie humaine* [1].

Page 381. *Le marquis Jean-Charles di Negro.* — Génois, dont Balzac fit la connaissance au cours de ses voyages en Italie des années 1837 et 1838 et qui, dans *Honorine*, assiste en 1836, chez le consul général de France à Gênes, en compagnie de Léon de Lora, de Claude Vignon, de Camille Maupin, au récit des infortunes conjugales d'Octave de Bauvan. «Supposez autour de la table, écrit en effet Balzac, le marquis di Nègro, ce frère hospitalier de tous les talents qui voyagent, et le marquis Damaso Pareto, deux Français déguisés en Génois...». Pareto ne fut pas non plus oublié lors de la distribution des dédicaces de *La Comédie humaine :* Balzac lui dédia *Le Message.*

Page 383. *Elle va... à l'Opéra.* — L'Opéra était installé, entre 1794 et 1820, à la salle Montansier, rue de Richelieu, en face la Bibliothèque. Après la mort du duc de Berry qui y fut assassiné, cette salle fut démolie et le théâtre transporté rue Lepelletier, sur l'emplacement de l'hôtel Choiseul, dans une salle provisoire où il demeura jusqu'en 1871, que fut inauguré le monument construit par Charles Garnier.

[1] *Histoire des Œuvres* (3e éd.), p. 12.

NOTES BIOGRAPHIQUES

SUR LES PERSONNAGES.

ALBERT SAVARUS.

HANNEQUIN (Maître Léopold) fut le notaire des Grandlieu et dressa le contrat de mariage de leur fille Sabine avec Calyste du Guénic (*Béatrix*), du maréchal Hulot (*La Cousine Bette*) et du *Cousin Pons* dont il reçut le testament.

RHÉTORÉ (Alphonse de CHAULIEU, duc de) commença sa carrière mondaine en entretenant la danseuse Tullia (*Mémoires de deux jeunes mariées*) dans l'entourage de laquelle il rencontra Lucien de Rubempré qu'il railla sur son humble origine et poussa à se faire anoblir (*Illusions perdues*), pour en médire plus tard avec une venimeuse insistance auprès de la comtesse de Sérisy qu'il savait éprise du poète (*Splendeurs et Misères des courtisanes*).

LA VENDETTA.

ROGUIN (Maître), né en 1761, était trompé par sa femme, fille du banquier Chevrel, et le lui rendait avec des maîtresses, comme Sarah Van Gobseck, qui le saignaient. Acculé d'autre part à la banqueroute par des spéculations indélicates, sa fuite causa la ruine de *César Birotteau*, de Guillaume Grandet, l'oncle d'*Eugénie Grandet* et de Mmes Descoings et Bridau (*La Rabouilleuse*).

ROGUIN (Mathilde) épousa Tiphaine, président du tribunal de Provins, aux dernières années de Charles X, et fut l'âme des salons réactionnaires de cette petite ville, rivaux de celui des libéraux Rogron, contre qui elle défendit leur malheureuse pupille *Pierrette Lorrain*.

THIRION (Amélie) parut avec son père, en 1818, au fameux bal de *César Birotteau* et épousa Camusot de Marville (*Le Cabinet des antiques*).

VERGNIAUD (Louis), ancien maréchal des logis, avait fait la campagne d'Egypte avec le *Colonel Chabert*, qui eut recours aux bienfaits de cet ancien compagnon d'armes, quand il se vit méconnu et repoussé par sa femme, devenue comtesse Féraud. Vergniaud fit, sous Louis XVIII, de la prison pour délits politiques.

UNE DOUBLE FAMILLE.

BIANCHON (Horace), né dans les dernières années du XVIIIe siècle, professeur à la Faculté de médecine, membre de l'Institut, etc., médecin aussi savant que bienfaisant, soignait avec autant de dévouement les pauvres que les riches. Il est impossible de citer tous les malades de *La Comédie humaine* auxquels il donna ses soins, de Vautrin, en 1819 (*le Père Goriot*) à Mme Graslin, en 1844 (*Le Curé de village*).

CROCHARD (Charles). — Le vol dont Charles Crochard s'était rendu coupable était celui d'un collier de diamants, enlevé à la comédienne Beaumesnil (*Les Petits Bourgeois*).

GRANVILLE (Le comte de), quand il n'était que secrétaire de Me Bordin (1809), avait été le défenseur de Michu, accusé d'avoir séquestré le sénateur Malin (*Une Ténébreuse Affaire*). Une fois devenu procureur général à la Cour de cassation, c'est sur son réquisitoire que fut réhabilité *César Birotteau* (1821); il couvrit, autant qu'il le put, de sa protection Lucien de Rubempré (1829) prévenu de l'assassinat d'Esther Van Gobseck (*Splendeurs et Misères des courtisanes*). Ses propres malheurs conjugaux le rendaient sensible à ceux de ses amis comme le comte de Sérisy (*ibid.*) et le colonel Philippe de Sucy (*Adieu*).

GRANVILLE (Angélique BONTEMS, comtesse de). — La pruderie de Mme de Granville avait été, au commencement de la Restauration, fort scandalisée de l'éclat fait par *la duchesse de Langeais* pour toucher le général de Montriveau. Elle mourut en 1822, après avoir marié sa seconde fille à Ferdinand du Tillet (*Une Fille d'Ève.*).

GRANVILLE (Eugène vicomte de) était en 1828 substitut, puis avocat général à Limoges; il eut alors à requérir contre l'assassin François Tascheron, amant de Véronique Graslin dont lui-même était épris. A la fin de la Monarchie de Juillet, il était procureur général quand il assista, près de Limoges, à la confession publique de Véronique (*Le Curé de village*).

VANDENESSE (Angélique-Marie de GRANVILLE, comtesse de) n'avait trouvé de consolation aux tristesses de la vie de famille, que dans la musique et les leçons d'harmonie de son maître Wilhelm Schmucke. Une fois mariée au spirituel, prudent et affectueux Félix de Vandenesse, elle faillit dans

une crise de sentimentalité romanesque, attisée par la jalousie de fausses amies comme lady Dudley et mesdames Charles de Vandenesse et de Manerville, tromper son mari dans les bras du faux poète Raoul Nathan. La délicate expérience de son mari sut la tirer de ce faux pas (*Une Fille d'Eve*).

LA PAIX DU MÉNAGE.

GONDREVILLE (MALIN, comte de). — Né en 1763, Malin, fils d'un maçon d'Arcis-sur-Aube, et, comme tel, compatriote de Danton, fut lancé par celui-ci dans le barreau, puis dans la politique. Il se lia avec Fouché et Talleyrand, dont il joua la politique en partie double. Il devint successivement tribun, conseiller d'Etat, sénateur et comte de Gondreville. Sous l'Empire, la gravité de certains secrets politiques détenus par lui incita Fouché à simuler contre Gondreville un attentat, qui n'était qu'une simple séquestration, dont la police s'arrangea par faire retomber la culpabilité sur la tête des Simeuse et des d'Hauteserre, familles nobles dépouillées par Malin. Sous la Restauration, Gondreville, promu pair de France, jouit de la faveur du roi et d'une grande influence politique (*Une Ténébreuse Affaire*). Sous Louis-Philippe, l'omnipotence de Gondreville était telle dans Arcis et aux environs, que cet arrondissement pouvait, au point de vue électoral, être considéré comme un bourg pourri à sa dévotion (*Le Député d'Arcis*).

LA ROCHE-HUGON (Martial de), demeuré l'ami de Montcornet, ménagea au général l'acquisition de la terre des Aigues, située dans le département bourguignon dont il était préfet (*Les Paysans*). Par dépit de se voir destitué, La Roche-Hugon se jeta un moment dans l'opposition libérale, mais se calma avec une ambassade. Il épousa alors une des sœurs du ministre Rastignac, sous la Monarchie de Juillet. En 1840, il était en relations suivies avec le chef de la police, Corentin (*Les Petits Bourgeois*). Député l'année suivante, il semble avoir remplacé Hulot d'Ervy à la direction que le départ de celui-ci laissait vacante au ministère de la Guerre (*La Cousine Bette*).

MONTCORNET (Le général comte de) acheta en 1815 la belle terre des Aigues, en Bourgogne, qu'il vint habiter l'été à partir de son mariage avec Virginie de Troisville. Mais son impopularité personnelle et l'instinct d'avidité et de rapine de ses paysans lui rendirent le séjour des Aigues insupportable; il y eût laissé la vie et se résigna à vendre sa terre (*Les Paysans*). Montcornet, qui était devenu maréchal sous Louis-Philippe et fréquentait alors beaucoup le Vaudeville (*Un Homme d'affaires*), mourut en 1837 laissant de sa maîtresse, Mlle Fortin, une fille, Valérie Marneffe, qui tourna la tête au baron Hulot et à Célestin Crevel, et qu'il oublia tout à fait dans son testament (*La Cousine Bette*).

SOULANGES (Le colonel comte Léon de) eut de son mariage plusieurs enfants dont une fille qu'il refusa de marier à Montcornet, qui lui en garda rancune. Aussi celui-ci ne trouva-t-il en Soulanges, son voisin de campagne, aucun secours dans la lutte qu'il soutint en Bourgogne contre les paysans de sa terre des Aigues. Distingué par le duc d'Angoulême pendant la guerre d'Espagne, Soulanges parvint aux plus hauts grades militaires (*Les Paysans*).

SOULANGES (Hortense, comtesse de) qui tenait en héritage de sa tante, la duchesse de Marigny, la terre de Guébriant (*La Duchesse de Langeais*) suivit son mari en Espagne, lors de la guerre de 1823 (*Les Paysans*).

MADAME FIRMIANI.

BOURBONNE (Monsieur de). — Donna quelques conseils utiles au vicaire François Birotteau, victime des intrigues de son collègue l'abbé Troubert (*Le Curé de Tours*).

CAMPS (Madame Octave de) protégea Xavier Rabourdin (*Les Employés*), donna en 1824 un bal où Charles de Vandenesse rencontra Mme d'Aiglemont (*La Femme de trente ans*) et en 1834 fut à peu près la seule des amies de Mme Félix de Vandenesse à essayer de détourner cette imprudente jeune femme de s'attacher à Raoul Nathan (*Une Fille d'Eve*).

ÉTUDE DE FEMME.

BIANCHON (Horace). — Voir la note qui lui est consacrée à propos d'*Une Double Famille.*

LISTOMÈRE (La marquise de) était sœur de Charles et de Félix de Vandenesse (*Le Lys dans la vallée*). Elle n'en fut pas moins l'une des plus empressées à tenter de faire tomber la femme de celui-ci dans les bras de Raoul Nathan (*Une Fille d'Eve*).

MORTSAUF (Blanche-Henriette de LENONCOURT, comtesse de) avait trouvé dans l'ardente et chaste passion de Félix de Vandenesse une consolation aux chagrins d'un mariage malheureux. Quand Félix lui fut ravi par lady Arabelle Dudley, Mme de Mortsauf succomba à une maladie d'estomac, causée par le chagrin (*Le Lys dans la vallée*).

RASTIGNAC (Eugène de), issu d'une famille noble et pauvre de la Vendée, était venu en 1819 à Paris étudier le droit. Logé à la pension Vauquer, il y avait connu Horace Bianchon, le forçat Collin, dit Vautrin, et le vermicellier Goriot qui mourut dans ses bras. Il devint bientôt l'amant

de la seconde fille du vermicellier, Delphine, baronne de Nucingen (*Le Père Goriot*). De 1821 à 1830, il suivit des yeux la fortune de Lucien de Rubempré, tantôt le tenant pour son rival et son ennemi (*Illusions perdues*) tantôt contraint à le servir par les menaces et l'ascendant de Vautrin (*Splendeurs et Misères des courtisanes*). En 1828, Rastignac fut détourné par son ami Bianchon de chercher à devenir l'amant de Mme d'Espard (*L'Interdiction*). Il connut Raphaël de Valentin (*La Peau de chagrin*), fut l'ami de Raoul Nathan (*Une Fille d'Ève*), s'enrichit dans le faux krach des mines de Wortschin, qui assura la fortune de *la Maison Nucingen*, et finit par épouser Augusta de Nucingen, fille de son ancienne maîtresse (*La Cousine Bette*). En 1835 il était pair de France, après avoir été ministre (*Les Comédiens sans le savoir*).

TABLE DES MATIÈRES.

	Pages.
Albert Savarus	1
La Vendetta	137
Une Double Famille	221
La Paix du ménage	307
Madame Firmiani	353
Étude de femme	381
Notes et éclaircissements	395
Notes biographiques sur les personnages	413